GIJS 1975 - 1976

Bondsspaarbankteam; verandering van naam en kleur





Van de auteurs:

Eind Jaren 60 werden er in Nederland diverse ijshallen en 400 meter schaatsbanen gebouwd. Ook Groningen kreeg een ijsbaan, in het Stadspark. Bij een ijshal hoort een ijshockeyclub en zo werd op 23 december 1969 de Groninger IJshockey Stichting, G.IJ.S. opgericht.

In de zomer van 1969 verschenen de eerste publicaties over de op handen zijnde oprichting van een Groninger ijshockeyclub in o.a. het Nieuwsblad van het Noorden en de Gezinsbode. Vele geïnteresseerden in ijshockey volgden de bouw van de ijshal en de oprichting van de Groninger IJshockey Stichting (G.IJ.S.) nauwlettend.

De afgelopen 52 jaar werd er veel over GIJS geschreven; in kranten èn in boeken. Er zijn Inmiddels 3 mooie jubileumboeken over GIJS verschenen te weten;

15 JAAR G.IJ.S. - HOCKEY	is een uitgave ter gelegenheid van het 3de lustrum van GIJS op 23 december 1984. Een boek dat samengesteld werd door Anne van der Laan-Uil en Herman Noorman met medewerking van vele GIJSsies.
TERUG IN DE GIJSTIJD	is een uitgave ter gelegenheid van het 40-jarig bestaan van GIJS op 23 december 2009. Dit boek werd gemaakt door Jan Kerkhof. (ISBN 978-90-9024-611-6)
DE RECENTE GIJSTIJD	is een uitgave ter gelegenheid van het 50-jarig bestaan van GIJS op 23 december 2019 en is het vervolg op het boek TERUG IN DE GIJSTIJD. Dit boek werd eveneens samengesteld door Jan Kerkhof met hulp van vele anderen. (ISBN 978-90-9032-487-6)

En nu al die kranten artikelen….

Vele kranten werden verknipt, waarmee GIJS-plakboeken werden aangelegd door o.a. de heren Jan Venema en Herman Teisman, de vaders van Jack Venema en Jos Teisman, 1e team spelers van het eerste uur.



Als voorbereiding op het 50 jarig jubileum van G.IJ.S. op 23 december 2019 werd door Jack en Jos het initiatief genomen om krantenknipsel-boeken te maken van de vele artikelen die over GIJS werden gepubliceerd in de periode van 1969 tot en met 1980, met als resultaat 13 boeken.

In de zomer van 2020 (de Corona pandemie treft de wereld) werd besloten deze serie uit te breiden met 7 extra knipsel boeken, met de seizoenen 80-81 t/m 86-87.

Vervolgens werd deze unieke collectie GIJS-knipselboeken in 2020/22 gedigitaliseerd. Hiermee is nu een digitaal archief aangelegd bestaande uit 20 boeken GIJS-historie.

Bij het tot stand komen van deze knipselboeken is gebruik gemaakt van archiefmateriaal dat beschikbaar is gesteld door, Ton Ferkranus, Henk van Halteren, Jacob van Gelder, Harke Groenveld, Geert Rampen, Jef Delhez, Jilt Akkerman, Edward Kort, Douwe Koning, Bart van Lune, Johan Toren, Henk Keijzer, Herman Vesper en Jack en Jos.

Wij willen iedereen hartelijk danken voor hun medewerking bij de totstandkoming van deze digitale versie van de GIJS-boeken; in het bijzonder Ton Letsch, die al dit materiaal voor ons heeft gedigitaliseerd.

Jack Venema & Jos Teisman
Middelstum / Eemnes, mei 2022



1ste Team Bondspaarbank, seizoen 75-76. Boven van links naar rechts; Hubert de Groot, Albert Stuivenberg, Andy Talsma, Gerard Carras, Doug McCreary, Randy Neal. Midden vlnr; Coen Eikelenboom, Joost de Smeth, Henk Keijzer, Bart van Lune, Hans Eikelenboom, Johan Toren, Jos Teisman, Jack Venema. Voor vlnr; Henk Krikke, Henk Broomans, Henk Groenveld, Jaap Fokkinga, Wilson Ross, Harke Groenveld.

GIJS: NU BONDSSPAARBANK TEAM

De Groninger IJshockey Stichting (GIJS) heeft een sponsor. De Stichting Bondsspaarbank Noord-Nederland zal de Groningers tijdens de eerstvolgende drie jaren financieel injecteren met een jaarbedrag van enkele tientallen duizenden guldens. GIJS-voorzitter de heer J. P. H. Pfeiffer, die het exacte bedrag niet wilde noemen, vertelde dat gisteravond op een persconferentie, waarbij eveneens de spelers van de selectiegroep aanwezig waren. Een gedeelte van het gesponsorde geld zal worden gebruikt voor de opvang van jeugdige talenten via een soort scholenprogramma waarbij de Canadees Wilson Ross intensief wordt ingeschakeld.

Het eerste team van GIJS zal zich straks voor de competitie van de eerste divisie laten inschrijven onder de naam: Bondsspaarbank Team. De clubkleuren worden rood en wit.

Verder beperken de bemoeienissen van de sponsor zich tot één man in het GIJS-bestuur. „Maar," zegt de onderdirecteur van de Bondsspaarbank de heer S. H. van der Veen, „we willen natuurlijk wel dat de ijshockeyers goede resultaten halen en dat er publiek op af komt. Hoe dat moet gebeuren en met welke middelen, dat vissen de clubmensen maar uit. Daar bemoeien we ons niet mee."

Volgens voorzitter Pfeiffer zal er met het sponsorgeld echt geen serie schokkende dingen gebeuren: „Hoewel GIJS momenteel nagenoeg schuldvrij is, hebben we elk jaar min of meer voor financiële problemen gestaan. We kunnen nu met een gezondere basis verder. Op langere termijnen plannen maken, waarbij de aanpak van de jeugd veel aandacht krijgt."

Manager-coach Henk Groenveld

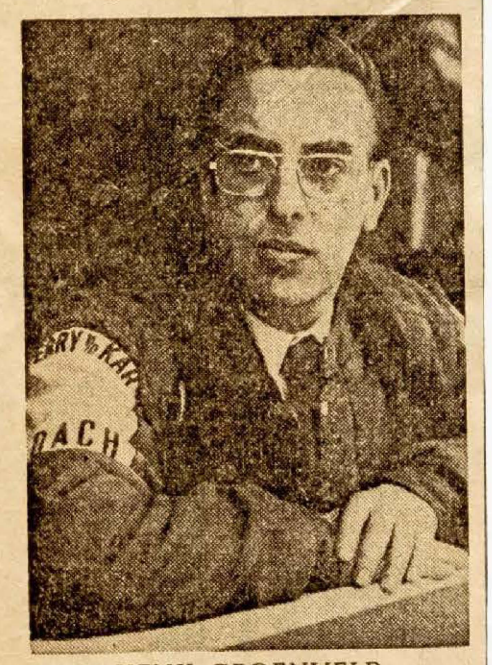

HENK GROENVELD
. . . „sterker" . . .

(„Ik voel me nu 'bonds'-coach") wil zijn vreugde over de verbintenis met de bank wel kwijt: „Dit is een sponsor die we zoeken. Eindelijk zullen we het eerste team begeleiden zoals het hoort in het Nederlandse topijshockey. Met het aantrekken van buitenlanders moesten we altijd op elke cent letten om niet in de schulden te komen. Nu kunnen we het volgende jaar met een sterk team spelen, waarbij je overigens echt geen profploeg moet verwachten."

De consequenties voor de spelers bevat naast etentjes voor uitwedstrijden, gratis uitrusting, het slijpen van schaatsen, sticks etc. ook een zakelijker aanpak van de begeleiding.

Groenveld: „Tot nu toe ging het nogal vrij amateuristisch toe. Eigenlijk zijn we de eerste divisie binnengestapt met niet meer dan veel enthousiasme, dat later behoorlijk werd ondermijnd, doordat clubs, waarmee we normaal gesproken konden concurreren, voldoende middelen hadden om zich tijdens het seizoen te versterken. OR-WO, Peters en Jager, Smoke-Eaters en Hunters trokken goede spelers aan. GIJS kon niet meekomen en dat gaf wel eens naast de frustratie spanningen binnen de ploeg."

Begeleiding

Groenveld, die zich straks volledig zal werpen op de begeleiding van het eerste team, wil het komende jaar drie à vier Canadezen aantrekken. Wilson Ross wordt hoofdtrainer-speler, terwijl de plaatsvervangers voor Terry Tobias en enkele spelers, die afscheid hebben genomen, eveneens bij de trainingen worden ingeschakeld. Groenveld: „Dat moet wel, want Wilson Ross krijgt het druk genoeg. Het ligt in de bedoeling dat hij overdag op de baan schooljeugd ijshockeylessen geeft en dat vergt heel wat energie."

Bij dat jeugdwerk krijgt Martin Leeflang een coördinerende functie. Hij zal zich wijden aan jongere spelers, die eventueel later in aanmerking komen voor het eerste team.

De „nieuwe" GIJS-ploeg (voortaan dus Bondsspaarbank Team) zal volgens Groenveld straks in de competitie aanzienlijk hogere ogen gooien dan tot dusver: „Ga maar na. We houden een geroutineerde kern van redelijk jonge spelers als Krikke, Toren, Teisman en Venema, voor de weggevallen spelers Van Halteren, Berghuis en Leeflang komen sterke Canadezen, terwijl jeugdigen als Keyzer, De Grooth, De Smeth, Eikelenboom en nog wat anderen het volgens mij straks helemaal gaan maken. Men zal verbaasd staan hoe die knapen zich ontwikkelen."

Verdrietig om de naamsverandering? Groenveld: „Welnee, geen sentimenten. Business is business. Laten we alsjeblieft zakelijk blijven."

HENK HIELKEMA.

GIJS heet nu Bondsspaarbank

Wendelkeetoonaard 27/3/75

IJshockey in Groningen gewaarborgd

(Van onze sportredactie)

De Groninger IJshockey Stichting, GIJS, kan in financieel opzicht wat ruimer ademhalen. Dit, omdat de Stichting Bondsspaarbank Noord-Nederland bereid is gevonden, om als sponsor te fungeren. In eerste instantie voor een tijdsbestek van drie jaar, ingaande 1 september 1975. Bij de officiëlle presentatie van de sponsor, gisteravond in het restaurant van het ijsstadion in Groningen, werd over de geldelijke consequenties niet gerept. Het staat echter zondermeer vast, dat GIJS in financieël opzicht een stuk ruimer kan ademhalen. Was het de afgelopen vijf jaar vaak moeilijk, de touwtjes aan elkaar te knopen, het bestaan van GIJS hing af en toe aan een zijden draadje, de continuiteit lijkt voor de komende drie jaar gewaarborgd.

In de praktijk is het meestal zo, dat het geld wat een sponsor ter beschikking stelt voornamelijk naar het eerste team gaat. Bij GIJS is men vooral van plan, de jeugd ervan te laten profiteren. Natuurlijk is de rol, dat het eerste team speelt niet uit te vlakken. De sponsor heeft als voorwaarde gesteld, dat GIJS zich in ieder geval handhaaft in de eerste divisie. Over een eventuele klassering wordt niet gepraat.

Aan de beleidsvorming van de club zal door de sponsor niet worden getornd. Wel zal er iemand van de Bondsspaarbank zitting nemen in het bestuur. Echter niet in de functie van voorzitter, vice-voorzitter, secretaris, penningmeester, wedstrijd-commissaris of manager. Een invloedrijke functie is dus bij voorbaat uitgesloten.

Mede door deze injectie is GIJS in de gelegenheid, enkele buitenlandse spelers aan te trekken. In onderling overleg met de huidige spelerskern heeft het bestuur wat dit betreft de limiet van vier ijshockeyers uit den vreemde gesteld.

Het eerste team van de vereniging gaat spelen onder de naam 'Bondsspaarbank Team '. De andere ploegen van de vereniging blijven onder de oude naam aan de competitie deelnemen.

Het bestuur heeft nu volop de gelegenheid, om zich wat meer te gaan bemoeien met de jeugdaanpak. Hierbij wordt gedacht aan een driejarenplan. Concrete gegevens kon men hierover nog niet verstrekken. In ieder geval bestaat er voor de jeugd de mogelijkheid, om tegen een gereduceerd tarief te ijshockeyen, omdat de Stichting een gedeelte van de kosten voor zijn rekening neemt. Daarnaast bestaan er plannen voor een zogenaamd scholenprogramma en het formeren van schoolteams.

GIJS vrijwel zeker van een sponsor

(Van onze sportredactie)

Hoewel men van het stichtingsbestuur nog geen officiële mededelingen wil geven, staat vrijwel vast dat de Groninger ijshockeyclub GIJS het komende seizoen gesponsord wordt door de Bondsspaarbank.
Spaarbankdirecteur S. H. van der Veen („We zijn inderdaad met GIJS in onderhandeling") noemde voorlopig nog geen cijfers.
De financiële injectie zou in de buurt liggen van de 50 mille.

Sponsor voor GIJS

Telegraaf 28/3/75

Van onze sportcorrespondent

GRONINGEN, vrijdag
De Groninger IJshockey Stichting GIJS heeft een sponsor gevonden die bereid is GIJS uit de financiële zorgen te helpen. De Bondsspaarbank Noord-Nederland heeft daartoe de nodige geldmiddelen beschikbaar gesteld. De bank heeft de continuering en verbreding van de basis van de ijshockeysport in Groningen voor drie jaar gegarandeerd. Het eerste team van GIJS zal in het nieuwe seizoen uitkomen onder de naam: Bondsspaarbank team, en zal spelen in de kleuren van de bank, rood-wit. Het bestuur van GIJS heeft zijn Canadese speler Wilson Ross voor een jaar benoemd tot hoofdtrainer van de nieuwe formatie, die nog aangevuld zal worden met enkele buitenlandse spelers.



BONDSSPAARBANK TEAM GRONINGEN, seizoen 1975/76



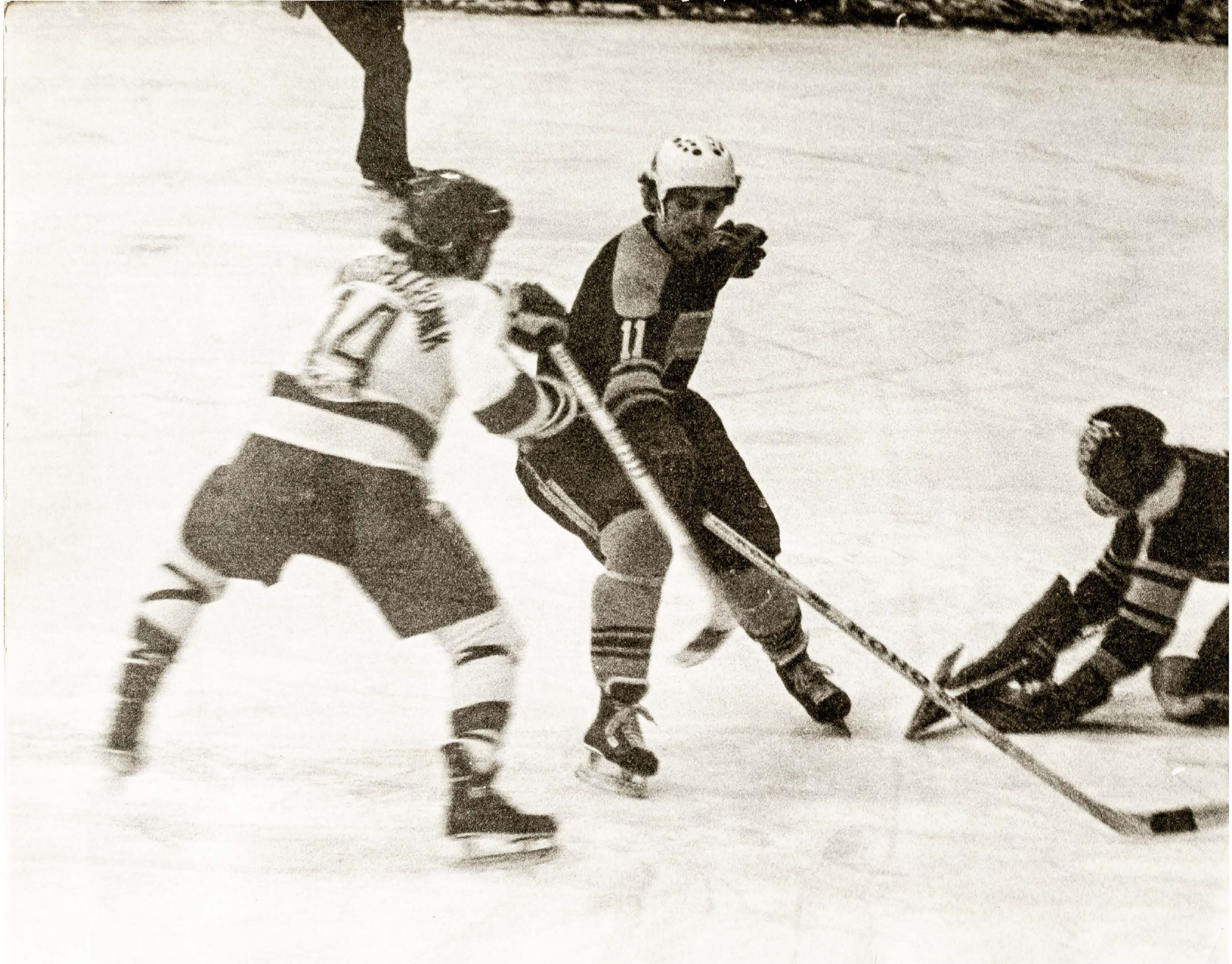


FANO
FANO
horecaspecialiteiten
KOHO
KOHO



De Bondsspaarbank-selectie voor het komende ijshockeyseizoen.

GIJS richt z'n aandacht op opbouw jeugd

(Van onze sportredactie)

De Groninger ijshockeyvereniging GIJS zal de komende jaren opvallend veel aandacht besteden aan de jeugdopbouw. Mede door het sluiten van een driejarig contract met de sponsor, de Bondsspaarbank, heeft deze Groninger vereniging de mogelijkheden zich te oriënteren op de jeugd. De heer Wiersma van de Bondsspaarbank stelde dan ook: „De lijn die het bestuur van GIJS wil volgen, spreekt ons aan. Deze vereniging wil niet meegaan met het profhockey, maar proberen via een gedegen jeugdopleiding het ijshockey op het huidige niveau in Groningen te handhaven".

GIJS is met de Bondsspaarbank een driejarig contract overeengekomen. Hoeveel geld hiermee gemoeid is wilde het bestuur niet kwijt, maar volgens betrouwbare bronnen is het een bedrag van circa 40.000,- gulden.

Het eerste team heeft een naamsverandering ondergaan en wordt nu Bondsspaarbank team genoemd. Slechts de lagere teams blijven GIJS heten.

Hoewel het Bondsspaarbank team momenteel nog drie Canadezen voor de duur van een jaar onder contract heeft, is de aandacht vooral gericht op de jeugd. Martin Leeflang zal zich voornamelijk met de jeugd bezighouden. Zelf ontvouwde hij gisteravond z'n ideeën over een gedegen jeugdopleiding. Leeflang: „We zullen proberen via de publiciteitsmedia en op scholen door middel van stencils en gesprekken de jeugd van 4 tot 12 jaar proberen aan te trekken. Momenteel heb ik de beschikking over 22 jeugdspelers beneden de tien jaar, waarmee we straks wedstrijden zullen gaan spelen tegen Thialf en Trianthe".

Minder plezierig is het voor Leeflang, dat gedurende dit seizoen de B-jeugd zich uit de competitie moest terugtrekken. Leeflang: „We zullen moeten proberen dat gat te dichten. Het is namelijk erg belangrijk dat er een opvulling is. Kijk, de jeugd hoeft niet om de contributie ons de rug toekeren. Voor 35 gulden kunnen ze spelen en trainen. Het grote probleem is de kleding. De aanschaf daarvan is natuurlijk niet goedkoop, maar door middel van een ruilbeurs proberen we dat te ondervangen. Dat scheelt aanmerkelijk".

COMMISSIE

Er is tevens een commissie in het leven geroepen, waarin de begeleiders van alle teams zitting hebben. Leeflang zelf is voorzitter. Leeflang: „We willen met die commissie voorkomen dat straks de taken niet worden uitgevoerd. Vroeger gebeurde het nog wel eens dat iemand het niet kon wachten en dan bleef het werk weer liggen. Ieder commissielid krijgt nu een functie. Bovendien zullen alle begeleiders een cursus gaan volgen van de ijshockeybond, zodat men straks de problemen van de jeugd kan oplossen".

Het eerste team, dat op 3 oktober de eerste wedstrijd in de eerste divisie tegen Veenstra verwarming (voorheen Thialf) speelt, herbergt drie Canadezen, namelijk: Andy Talsma (Nederlandse Canadees), Grandy Neal, beiden 23 jaar, en Doug McCreary, die 22 jaar oud is. Het zal voor de Groningers geen gemakkelijke competitie worden. De favorieten in de eerste divisie zijn HIJS Intervan, Tilburg Trappers en Orwo Amsterdam. De eerste thuiswedstrijd is op 10 oktober tegen Brussel.

Het Bondsspaarbank team telt vier nieuwe gezichten: Haike Groenveld (17), Joost de Sneth (16), Henk Keizer (16) en Hubert de Groot (16). De gemiddelde leeftijd van het Bondsspaarbank team bedraagt 20 jaar. Coach/manager Henk Groenveld heeft verder nog de beschikking over: Koen Eikelenboom (25), Hans Eikelenboom (22), Wilson Ross (25), Jos Teesman (23), Bart van der Lune (20), Henk Krikke (21), Johan Toren (19), Albert Stuivenberg (19), Jack Venema (23) en Gerard Curras (18).



GIJS gaat aktie op scholen houden

Er moet meer jeugd op ijshockey komen

De Groninger IJshockey Stichting GIJS gaat zich het komende seizoen vooral toeleggen op het bereiken van de jeugd. Bestuurslid de heer Leeflang zal zich geheel gaan bezighouden met het aantrekken van jeugdige ijshockey'ers, die vooral van de lagere scholen zullen moeten komen. Opzet van het aantrekken van jeugd is na verloop te kunnen putten uit "eigen voorraden" voor het eerste team.

Nu wordt nog steeds een beroep gedaan op het buitenland om de gelederen van het eerste team te versterken. De stichting hoopt na verloop van enkele jaren die noodzaak om over de grenzen heen te kijken naar goede spelers op te kunnen heffen.

Juniorenteams

Momenteel volgen ruim 20 jongens onder de tien jaar een ijshockey-training, terwijl ze in de gelegenheid zullen zijn om een oefencompetitie tegen andere juniorenteams te gaan spelen.
De heer Leeflang hoopt dat hij met zijn actie op de lagere scholen er in ieder geval zo'n vijftig jongens tussen de 4 en 12 jaar bij krijgt. Voor een gereduceerde prijs zullen deze junioren kunnen trainen, terwijl GIJS zal trachten een soort ruilbeurs te kunnen opzetten voor de aanschaf van de ijshockey-uitrusting. Verder wordt nog onderzocht wat de mogelijkheden zijn om binnen schooltijd in de gymnastiek-uren ijshockeylessen te geven. Onderhandelingen daarover zijn met de wethouder van onderwijs Jacq. Wallage gaande.

Het eerste team zal de komende drie jaar gesponsord worden door de Bondsspaarbank. Het team zal uitkomen in de eerste divisie onder de naam Bondsspaarbankteam. De naam GIJS is voor het eerste team totaal komen te vervallen. Het eerste wordt dit seizoen versterkt met drie Canadazen. Het zijn de 23-jarige Randy Neal uit Michigan, de 21-jarige Doug Mc Creary uit Brampton en Andy Talsma, een Nederlands Canadees, die vier jaar geleden al voor Thialf heeft gespeeld.

De eerste wedstrijd die het Bondsspaarbankteam zal spelen is op zaterdag 4 oktober. Het is een uitwedstrijd tegen het voormalige Thialf, nu Feenstra's Verwarmingsteam geheten. Het ligt in de bedoeling dat er tweemaal per week een competitiewedstrijd gespeeld gaat worden, waaraan ook de Belgische teams deelnemen, voorzover het de coup Nationale Nederlanden betreft. Voor het Nederlands kampioenschap komen alleen de Nederlandse teams in aanmerking.
Het eerste team uit Groningen, dat als trainer Wilson Ross heeft ontvangt op vrijdag 10 oktober de ploeg uit Brussel en speelt vervolgens op de zaterdag er na uit tegen de Hunters.

Wil de echte ijshockeyclub Peters en Jager nu opstaan? Die vraag werpt zich op bij de start van het nieuwe ijshockeyseizoen. De Asser club Triantha heeft van het Heerenveense Thialf de sponsor en de naam van het eerste team overgenomen. Een duidelijker voorbeeld hoezeer de zakelijke belangen ook in de ijshockeysport blijken te zijn doorgedrongen is nauwelijks denkbaar. Maar niet alleen Triantha heeft zijn naam „vergooid". Feenstra Verwarming en Bondsspaarbank staan het komende jaar voor het veel beter in het gehoor liggende Thialf en GIJS. Enfin, het is een schijnbaar onontkoombare situatie voor de in geldnood verkerende clubs.

IN IEDER geval barst de competitie in het noordelijke ijshockeywereldje vanavond in volle hevigheid los in Heerenveen, waar Bondsspaarbank Team en Feenstra Verwarming elkaar ontmoeten voor de eerste divisie. Voor beide ploegen staat er het één en ander op het spel. De Groningers willen zich in hun tweede jaar op topniveau per se waarmaken onder de technische supervisie van de populaire Canadees Wilson Ross, die inmiddels een harde lijn heeft aangekondigd. Voor de spelers in het Friese Haagje vormt het duel een aardige test. Men heeft veel geld neergeteld voor goede spelers, die via overwinningen meer publiek naar de hal moeten brengen dan met name het afgelopen seizoen het geval was.

HOE HET ook zij, de kansen voor de beide noordelijke toppers om in de hoogste klasse een rol van betekenis te spelen, lijken groter dan ooit. Op papier zijn de krachten ogenschijnlijk aardig in balans , al moet men ORWO, HIJS en Nationale Nederlanden Nijmegen als serieuze titelkandidaten beschouwen. Van het imperium van Tilburg Trappers zijn slechts ruïnes overgebleven. De in forse schuldennood verkerende zuiderlingen hebben noodgedwongen afstand moeten doen van een aantal goede krachten.

HET ASSER Peters en Jager komt uit in de tweede divisie noord en moet bij voorbaat al tot de grootste favoriet voor de titel aangemerkt worden. Het zit in één poule met voornamelijk reserveteams. Interessant is te weten hoe de Assenaren in een eventuele nacompetitie met eerste divisieclubs op de been blijven.

BUITENDOSPEL

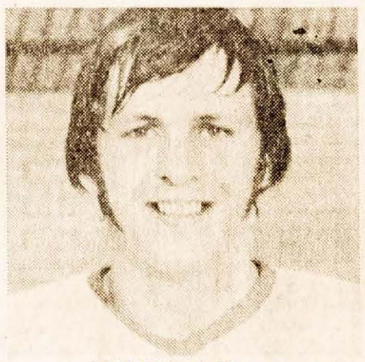

ANDY TALSMA



RANDY NEAL

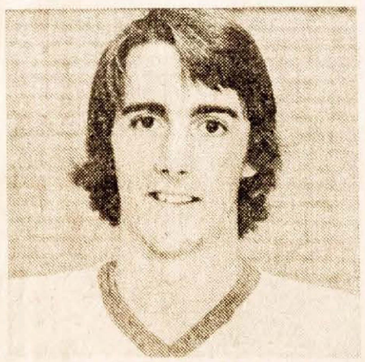

DOUGH Mc. CREARY

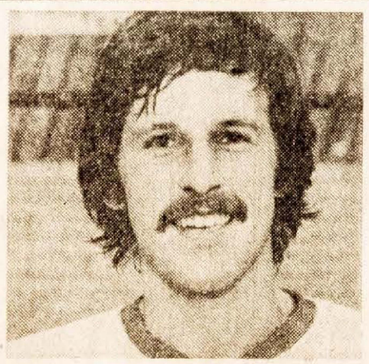

~~WILSON ROSS~~ JOS TELSMAN



HENK GROENVELD

Bondsspaarbank Team gokt op twee paarden

Bij de Groninger IJshockey Stichting gaat men vol vertrouwen beginnen aan het tweede seizoen in de eerste divisie. Een lang gekoesterde wens om een verbintenis aan te gaan met een sponsor heeft gestalte gekregen in de vorm van de Bondsspaarbank. Voor manager-coach Henk Groenveld betekent dat een noodzakelijke stap op weg naar ijshockey landelijke topklasse. De kosten om een ambitieus ijshockeyteam optimaal te begeleiden vergen nu eenmaal meer dan men het afgelopen seizoen kon putten uit de relatief geringe recettes.

„Toch hebben we de zaak zonder schulden draaiende weten te houden," stelt Groenveld nadrukkelijk. „We zouden het tegenover onze sponsor niet kunnen verkopen dat we het jaar gingen afsluiten met schulden. Onder meer daardoor wonnen we het vertrouwen van de Bondsspaarbank, die zich met onze beleidsvisie direct akkoord verklaarde. Ik weet zeker dat wij de enige eerste divisieploeg waren zonder schulden en dat zegt toch wel wat."

Met name door een impopulaire bezuinigingspolitiek stond Groningens actieve manager vaak op een eiland in een zee van onbegrip en onbehagen. Groenveld: „We konden niets extra's doen. Ik moest steeds nee zeggen als het om geldzaken ging. Ik ben ervan overtuigd dat ik er vrienden door heb verloren. Als die sponsoring niet door was gegaan dan zou ik ook zeker het bijltje erbij neer hebben gegooid."

Een redelijk supportersbezoek tijdens de thuisduels zou de zorgen van Groenveld ongetwijfeld verlicht hebben. De toeloop viel echter danig tegen. Ondanks een stormachtig begin van de competitie toen GIJS op het tandvlees spelend enkele malen voor vuurwerk zorgde, waarbij een 8-3 zege op het toenmalige Heerenveense Peters en Jager het meest tot de verbeelding sprak.

De teruggang van de ambitie en de prestaties hielden daarna gelijke tred met het tempo waarmee de competitieduels zich opvolgden. Ouderen speelden gaandeweg op routine en jongeren ontbraken vaak tijdens door-de-weekse-uitwedstrijden wegens studie of werk, terwijl privé-omstandigheden van trainer Martin Leeflang een intensieve vorm van begeleiden blokkeerden.

Maar ook op het technische vlak ziet Groenveld het nu wel zitten. „Vorig jaar hadden we met twee Canadezen in feite nauwelijks een basis om eerste divisie te spelen. Het werd vaak een chaos. Maar we hebben er veel van geleerd. De kinderziektes zijn verdwenen. We komen met bijna een volledig nieuw team op het ijs. Goede Canadezen, Wilson Ross als trainer en verder onze eigen gerijpte talenten. Als we nu geen 2000 mensen bij onze wedstrijden kunnen trekken dan weet ik het niet meer."

In feite gokt men in Groningen op twee paarden. Enerzijds mikt het Bondsspaarbank Team op een subtoppositie en aan de andere kant gaat men voort met de opleiding van eigen kweek. Talenten als Henk Keizer, Gerard Carras, Albert Stuyvenberg, Hans Eikelenboom, Joost de Smeth en Hubert de Groot moeten volgens Groenveld over een jaar of twee rijp zijn voor topsport.

Wat het eerste betreft lijkt men met het aantrekken van de Canadezen Dough McCreary, Randy Neal en Andy Talsma op de goede weg. Zij brachten tijdens het oefenduel tegen Hamburg in ieder geval een flinke portie hardheid in het spel, die trainer/speler Wilson Ross van al zijn pupillen eist. Ross zegt er zelf dit van: „We zullen harder spelen dan ooit. Dat is een van de voorwaarden om in de top mee te kunnen draaien. Onze spelers hebben een gemiddelde leeftijd van 20 jaar. Dat is jong, maar ze zijn sterk. En daar komt bij dat we wellicht de beste Canadezen hebben die men ooit in Groningen heeft gezien. Het spel zal een sensationeel tintje krijgen door de harde en vele body-checks. Ik hoop op een vierde plaats."

Wilson Ross kreeg tijdens de zomermaanden in zijn vakantietijd in Canada van Groenveld de opdracht om zelf enkele Canadezen te testen en uit te zoeken. Daarmee voorkwam men een riskant avontuur met zogenaamde „ijshockeyzigeuners", die ieder jaar per chartervliegtuigen in Europa neerstrijken met als enig doel de zakken te vullen. Groenveld: „We hebben wel 75 brieven gehad van Canadese aanmeldingen."

Naast vele onbekende Canadezen werd Groenveld ook benaderd door de Heerenveense international Leo Koopmans, die de Friese club wilde verlaten. Bij de Groningers kreeg hij echter nee te horen (Groenveld: „Koopmans past niet in ons team") evenals de Nederlandse Canadees Dick Jellema van Nationale Nederlanden Nijmegen. Groenveld: „Van Jellema hebben we ons teruggetrokken toen bleek dat HIJS tegen ons op begon te bieden. We besloten toen niet aan een dergelijke koehandel mee te doen."

Ex-speler-trainer Martin Leeflang heeft inmiddels de supervisie over de opleiding van jeugdspelers. Het is de bedoeling dat vanuit de Groninger IJshockey Stichting propaganda wordt gemaakt voor de sport. Een lage contributie (f 35) en een ruilbeurs voor kleding en materiaal moeten voor velen een financiële drempel wegnemen. Leeflang: „Een aanzienlijk deel van het sponsorbedrag gaat in de jeugd. We willen zoveel mogelijk jongetjes tussen de vier en twaalf jaar. Daartoe zullen we ook op de scholen actief zijn met voorlichting en dergelijke. Met Triantha en Thialf hebben we inmiddels een zogenaamde house-league opgezet. Een goede gelegenheid om ze wat wedstrijdervaring te laten opdoen. Er moet doorstroming komen van Nederlands talent. Dat is altijd het stokpaardje van GIJS geweest. Nu er geld is, kunnen we de plannen ook optimaal doorvoeren." En Henk Groenveld: „Als we alleen uit waren op zuiver prestaties dan hadden we wel acht Canadezen naar Groningen gehaald. We hebben bewust nog niet toegegeven aan de eis van Jan Publiek. De supporters dienen nog een jaar of twee geduld te hebben. Daarna kunnen we pas een puur Nederlands topteam presenteren."

18/9/75



Nieuwe ijshockeyers in Groningen

Het eerste team van de Groninger IJshockey Stichting, dat onder de naam Bondsspaarbank Team aan de competitie van de eerste divisie zal deelnemen, heeft zich versterkt met drie nieuwe Canadese spelers. Naast de als trainer speler opnieuw aangetrokken Wilson Ross (een Canadees met de status van Nederlandse speler) zijn de Canadezen Doug Mc Creary (links), Andy Talsma (midden) en Randy Neal (rechts) voor één jaar gecontracteerd.

Mc Creary (22) heeft de laatste tijd gespeeld voor de universiteitsploeg van Mc Master in Ontario. Hij heeft tevens les gegeven op een ijshockey-school en zal zich straks ook inzetten voor het jeugdplan van GIJS onder supervisie van Martin Leeflang. Zijn speelstijl komt overeen met die van de oud-Groninger Canadees Andy Raven.

Randy Neal (23) komt van de Mitchican University. Hij kan evenals Mc Creary als forward en als defense ingezet worden. Een perfecte body-check geldt als zijn specialiteit.

Andy Talsma (23) zal als Nederlandse Canadees voor het Bondsspaarbank Team operen. Deze vroegere Thialf-speler is zuiver defense.

Indeling ijshockeycompetitie

De eerste divisie ijshockey speelt het komende seizoen een volledige competitie om de Coupe Nationale Nederlanden, die een vervolg krijgt in een tweede ronde om het Nederlandse kampioenschap voor de Nederlandse ploegen. De punten uit de CNN tellen ook mee voor het kampioenschap.

De indeling: ORWO-Amsterdam, Grasso Eagles-Den Bosch, Bondsspaarbank Team-Groningen, HIJS-Den Haag, Feenstra Verwarming-Heerenveen, Nationale Nederlanden-Nijmegen, Tilburg Trappers-Tilburg, Hunters-Utrecht, Brussel CPL-Luik.

De tweede divisies spelen een dubbele competitie. De beide kampioenen maken onderling uit wie zich algemeen kampioen mag noemen. Die titel geeft recht op deelname aan promotie-degradatiewedstrijden tegen de twee laagst eindigende clubs uit de eerste divisie.

De indeling (noord): Peters en Jager-Assen, IJHC-Rotterdam, ORWO 2-Amsterdam, GIJS 2-Groningen, HIJS 2-Den Haag, UIJC 2-Utrecht.



UTRECHT
HOLLAND
alle verzekeringen

Achter UTREC

GRONINGER IJSHOCKEY STICHTING

Opgericht 23 december 1969

PROGRAMMA



WELKOM: Namens het Bondsspaarbankteam voor de vriendschappelijke wedstrijd tegen HAMBURG FV.

Na een inspannende tijd van voorbereiding is het dan eindelijk zover. Volgende week de 1e kompetitie-wedstrijd naar Heerenveen. Vanavond zullen we moeten experimenteren om de juiste lijnen te krijgen voor de zware kompetitie die ons wacht.
Iedere speler zal moeten bewijzen zijn plaats waar te maken, daar er iedere week twee zware wedstrijden gereden moeten worden.
Wij hadden liever meer vriendschappelijke wedstrijden gehad, doch op het laatste moment is de kompetitie vervroegd.
Supporters laat Uw blijk van steun horen, zoals altijd. Ons team groeide onder Uw toejuichingen.
10 oktober de eerste officiële thuiswedstrijd tegen BRUSSEL.

Tot dan en voor vanavond veel plezier.

Vrijdag 10 oktober	*thuis*	-	BRUSSEL
Zaterdag 18 oktober	*thuis*	-	TILBURG TRIPPERS
Zaterdag 25 oktober	*thuis*	-	C.P.L. LUIK
Zaterdag 1 november	*thuis*	-	HYS-INTERVAM
Zaterdag 8 novemver	*thuis*	-	FEENSTRA-HEERENVEEN

BONDSSPAARBANKTEAM SEIZOEN 1975/1976.

Goalie's	18	Coen Eikelenboom
	1	Harke Groenveld
Defends	5	Jos Teisman (a)
	9	Wilson Ross
	3	Joost de Smeth
	4	Hans Eikelenboom
	15	Bart van Lune
	6	Andy Talsma
Forwards	11	Henk Krikke (c)
	16	Johan Toren
	17	Jacky Venema
	14	Hubert de Groot
	12	Henk Keizer
	8	Albert Stuivenberg
	7	Randy Neal (a)
	10	Doug Mc. Creary
	2	Gerard Carras
Coach/Manager		Henk Groenveld
Physio Therapeut		Hr. H. Broomans
Materiaal		Hr. H. Fokkinga
Artsen		Hr. H. Krikke
		Hr. F. Mulder
		Hr. H. de Vries
Tandarts		Hr. G. Schuring

verzekeren
• deskundig advies
• duidelijke polissen
• scherpe taneven
• vlot geregeld

PROVINCIE GRONINGEN
GRONINGEN (14 KANT.) - ADUARD - APPINGEDAM (2)
BEDUM - HAREN - HOOGKERK - MUNTENDAM
MUSSELKANAAL - NIEUWE PEKELA - NOORDBROEK
OUDE PEKELA - SCHEEMDA - STADSKANAAL - TER APEL
TERMUNTEN - UITHUIZEN - USQUERT - VEENDAM (2)
WINSCHOTEN - ZUIDBROEK - ZUIDHORN

PROVINCIE DRENTE
ASSEN (2) - COEVORDEN - EMMEN (5)
HOLLANDSCHEVELD - HOOGEVEEN (3)
RODEN - ZUIDLAREN

BONDSSPAARBANK NOORD-NEDERLAND

GRONINGER IJSHOCKEY STICHTING

IJsstadion Stadspark

GRONINGEN



ZATERDAG 27 SEPTEMBER

aanvang 20.00 uur

Speciaal tarief ƒ 3,50

BONDSSPAARBANK TEAM GRONINGEN

voorverkoop

IJsstadion Stadspark, Concourslaan
Reisburo Bondsspaarbank, Oude Ebbingestraat 25
Griever, Paterswoldseweg 448
Homan, Herestraat 80
Knollema, Wielewaalplein 40
Minke, Nieuwe Ebbingestraat 2

1eDIVISIE
N.IJ.B.

VRIENDSCHAPPELIJKE WEDSTRIJD

BONDSSPAARBANK TEAM HAMBURG

WIJZIGINGEN VOORBEHOUDEN

27-3-75

„MARTIN LEEFLANG

een steun en toeverlaat"

Tijdens mijn huidige verblijf in Zuid-Amerika trof ik bij de nagezonden post het artikel van Henk Hielkema aan in verband met het afscheid van mijn vriend en ijshockeydoelman-trainer Martin Leeflang. Daar het bloed kruipt waar het niet gaan kan, voel ik mij verplicht kort op het afscheid en het artikel te reageren.

Ik wil als oud-coach hier nogmaals duidelijk naar voren brengen, dat de bereidwilligheid en medewerking van Martin Leeflang in de afgelopen jaren van blijvende waarde voor de Groninger ijssport zullen blijken te zijn. Martin Leeflang was steeds voor coach en spelers een steun en toeverlaat en een uitwedstrijd zonder Martin in de bus, dat scheelde 100 procent. Ik zal niet licht vergeten dat als wij in de beginfase bij een wedstrijd weer eens fink voor de broek hadden gehad, de goede mentaliteit en vooral de zin voor humor van Martin redenen waren dat het team voor de eerstvolgende training in elk geval voor de volgende wedstrijd mentaal weer zover was bijgekomen, dat met nieuwe felheid steeds weer in het strijdperk gereden kon worden.

Vooral in de beginjaren zijn de steun en loyaliteit van Martin Leeflang voor mij als coach en ook voor trainer Rob van Aarem van groot belang geweest. Nu met wat meer afstand van het ijshockey doet het mij toch goed te lezen dat onderkend is geworden, dat de rechte lijn de kortste afstand is om het doel te bereiken.

Ik wil alle eer en bewondering geven voor mijn opvolger Henk Groenveld, die de zaken wat losser en soepeler houdt. Ik zou echter willen waarschuwen, dat in een sport als de ijshockeysport zachte heelmeesters het op den duur moeilijk krijgen.

De amateur, die topsport wil bedrijven, moet weten dat hij als consequentie daarvan moet aanvaarden om zich te voegen naar een groot aantal regels en afspraken, die modern vertaald neerkomen op een consequent en goed uitgevoerd stuk management.

Ik hoop — en ik wenste daar zelf in mijn hart bij te kunnen zijn — dat Martin over enige jaren tijd zal kunnen vinden om opnieuw zijn ervaring en vakmanschap in dienst van GIJS te kunnen stellen.

Martin Leeflang nogmaals hartelijk dank en GIJSsies keepgoing en groeten voor de hele GIJS-gemeenschap.

Caracas (Venezuela),

FRANS J. M. VAN ERP.
oud-manager-coach GIJS,
ere-lid supp.ver. GIJS.

Hamburger SV te zwak voor Bondsspaarbank team

De nieuwe Groninger ijshockeyformatie van GIJS, dat in de eerste divisie van de landelijke competitie zal uitkomen onder de naam Bondsspaarbankteam, speelde zaterdagavond voor acht honderd toeschouwers een oefenwedstrijd tegen de Hamburger SV. Het werd een 20-1 overwinning voor de Groningers, die alleen in de eerste periode de Duitsers een tegentreffer moesten toestaan. De setstanden waren 6-1, 8-0 en 6-0.

Coach Groenveld was bijzonder goed te spreken over dit eerste optreden, hoewel hij er dadelijk aan toevoegde, dat het spel van de tegenstander nu niet zo was dat er een goed oordeel kan worden gegeven. Toch zag hij 'n goede lijn in het Groninger spel. De ploeg maakte als geheel een vrij hechte indruk. Topscorer in dit nog weinig zeggend duel was de Canadees Randy Neal, die zes maal de puck de juiste richting meegaf.

Het Bondsspaarbankteam zal zaterdagavond al in Heerenveen voor de eerste competitiewedstrijd tegen Feenstra verwarming (het voormalige Thialf) moeten aantreden. Dit wordt dus de eerste van de vier noordelijke derby's. De belangstelling voor dit treffen is groot. Ook uit Groningen gaat een grote schare supporters naar het Friese Haagje.

27/3/75

IJshockeystart met veel goals

Bondsspaarbank Team, de hoofdmacht van de Groninger IJshockey Stichting, heeft zich zaterdagavond in het Stadspark voor zo'n vijfhonderd toeschouwers in zijn nieuwe gedaante gepresenteerd. De harde lijn van de met Nederlandse status spelende Canadese trainer Wilson Ross was duidelijk zichtbaar. Hoewel het grote aantal body-checks en de felle persoonlijke duels tegen de vaak stuntelende sparring partners uit Hamburg wat overdreven aandeden, genoot het publiek met volle teugen van de vernederende afslachting. Onder aanvoering van de niets ontziende Groninger Canadezen Andy Talsma, Dough Mc. Creary en Randy Neal, werd het krachtsverschil in juiste proporties weergegeven: 20—1.

Het zou te ver voeren om na het duel tegen de in de derde Duitse divisie uitkomende Hamburgers al conclusies te trekken, maar men kan in ieder geval vaststellen dat het Groninger team aan kracht heeft gewonnen.

Het geroutineerde maar voorzichtige spel van de vertrokken Folkert Berghuis en Henk van Halteren en de terughoudendheid van de jongere talenten heeft onder het strakke regime van Leeflangs opvolger Wilson Ross plaatsgemaakt voor een gedurfde inzet, die het Groninger ijshockey een volwassener aanzien moet geven. „We speelden het vorige jaar in de eerste divisie veel te lief", stelt manager-coach Henk Groenveld vast. „In ons tweede jaar op top-niveau pakken we de zaken letterlijk keihard aan. Anders red je het niet in de eerste divisie. Dat hebben we het vorige jaar wel geleerd."

Het oefenduel tegen de door invallers ernstig verzwakte Duitsers vormde voor het Bondsspaarbank Team de eerste en de enige gelegenheid om een scala van body-checks in praktijk te brengen, voordat aanstaande zaterdag een flinke portie inzet ongetwijfeld noodzakelijk zal zijn om in Heerenveen het eerste team van Thialf (Feenstra Verwarming) van de beide competitiepunten af te houden.

De gasten die alleen in de Pool Manfred Prudlo een praktisch gelijkwaardige kracht bezaten, bogen eerbiedig het hoofd. Hun tegenspel ging volledig de mist in. Letterlijk wel te verstaan, want door de hoge buitentemperatuur vormde zich in de ijshal zoveel condensnevel, dat de eenzijdige confrontatie zich meestal als een grijs schimmenspel manifesteerde. IJsbaandirecteur Fekkes: „Daar is niets aan te doen. Door die warmte buiten krijg je zulke dingen. Als de temperatuur vijf graden lager was, dan zou het in de hal helder zijn."

Het publiek, dat vaak moest raden waar de puck zich bevond, liet nauwelijks afkeurende geluiden horen, omdat het zich verlustigde aan de Groninger doelpuntenmachine.

De bewust ingepompte Groninger zelfdiscipline, om ook tegen de zwakke Duitsers elke minuut tot het uiterste te

De periodestanden waren 6—1, 8—0 en 6—0. Voor de Groningers doelpuntten Neal (6), Mc. Creary (5), Krikke (3), De Groot (2), Keizer (2), Eikelenboom (1) en Van Lune (1).

gaan, leverde voor enkele spelers evenwel wat minder plezierige bijverschijnselen op: Talsma kwam met een handblessure te zitten en Albert Stuyvenberg en Johan Toren moesten wegens verwondingen zelfs het ijs vroeg tijdig verlaten, waarbij Toren er met een bloedende bovenkaak (overigens niet gebroken) nog het ergst aan toe was.

HENK HIELKEMA

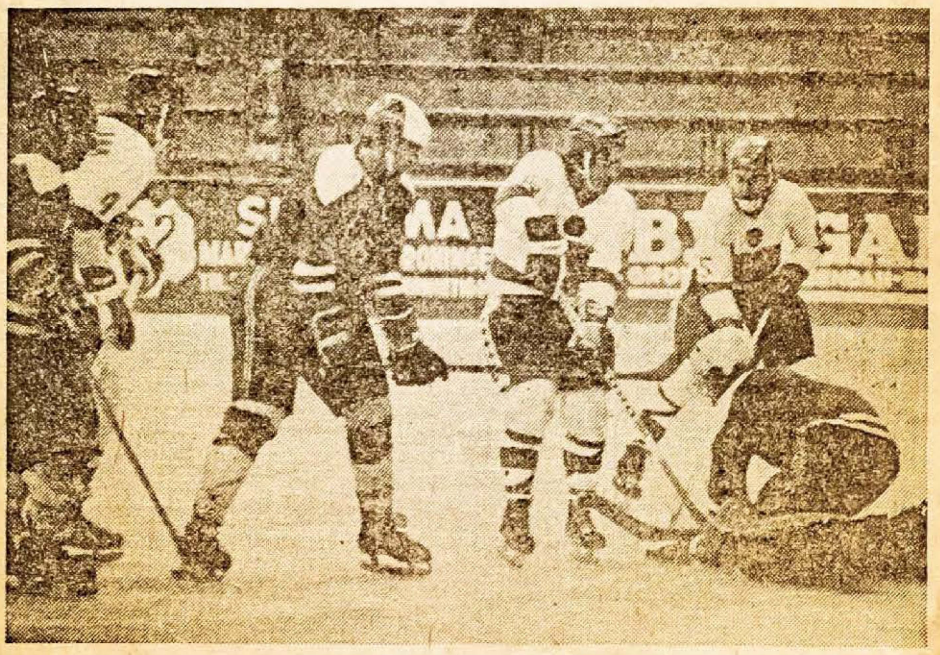

De Groninger Canadees Mc. Creary (tweede van rechts) belaagt De Duitse goalie.

4-10-75

OFFICIEEL PROGRAMMA uitgave
donateursvereniging
IJshockeyclub
Thialf Heerenveen · Holland

STICKJE

4 oktober 1975 prijs 50 cent

de restaurant passage

WAAR MEN WAAKT, DAT HET SMAAKT....

Eig. expl. Abr. van der Werf
Sleversstraat 1, Heerenveen
telefoon 05130/24839/31378

zondag's gesloten / geopend: dagelijks van 8 tot 18 uur
's avonds: recepties, dinertjes, zaalverhuur

* AL EENS KENNIS GEMAAKT MET ONZE BISTRO-BOVEN? RESERVEER TIJDIG!

Voor al uw
SPORT BENODIGDHEDEN
SPORTCENTRUM JAC. DE VRIES
Dracht 32
Heerenveen

Bar - Dancing
Diskoteek
De Gildehoff



Vleesmarkt 5
HEERENVEEN

Heerenveen
Dracht 20
stoffen
KEIZER

HOUD
GROENEVELD
VOOR OGEN
brillenspecialist
Promenade Lindegracht

boek en offset
drukkerij
ontwerpstudio
Bleeker
Heerenveen
Herenwal 28
telefoon 05130/22051



DERBY MET MINIMAAL KRACHTSVERSCHIL?

Vanavond spelen wij onze eerste kompetitiewedstrijd (Coupe Nationale Nederlanden) tegen een oude en bekende tegenstander, Bondsspaarbank Team uit Groningen, 't voormalige GIJS .
De wedstrijden tussen Groningen en Heerenveen hebben voor het publiek altijd een bijzondere charme, door de grote spanning, inzet en het geringe krachtsverschil. We rekenen dan ook nu weer op een erg sfeervol duel, met naar wij hopen goed bezette tribunes.
Beide teams speelden één oefenwedstrijd. Feenstra Verwarming won vorige week met 7-2 van Grasso Eagles en 't Bondsspaarbank team versloeg Hamburg met maar liefst 20-1. Zacht gezegd een klinkend resultaat.

Wij verwachten van u en de spelers een sportief duel. Er zijn 'supporters' die het met die sportiviteit niet zo nauw nemen en in hun enthousiasme gooien ze dan munten op het ijs of iets anders wat binnen handbereik ligt. 't Geld kan u beter in de kas van de donateursverniging storten en de rest van de gooi en smijtartikelen laat u waar 't is. Dit is een slechte vorm van aanhankelijkheid betuigen, laten we het zo maar noemen en niet aan iets anders denken.

Uit uw enthousiasme door onze spelers aan te moedigen, ook op momenten dat het niet zo goed gaat, zij hebben uw steun dan dubbel dwars nodig.

WIJ WENSEN U 'N FIJNE WEDSTRIJD!

feenstra verwarming

GRONINGEN
HEERENVEEN
HEERHUGOWAARD
DEN BOSCH
RIJSWIJK
TIEL
LELYSTAD
ENSCHEDE
GENK (BELGIE)

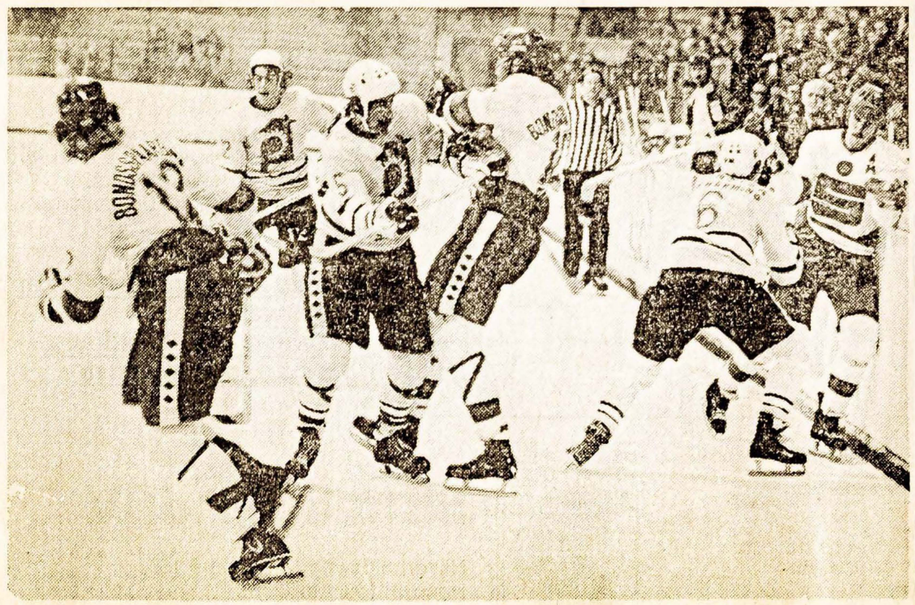

Een opstootje bij de boarding met o.a. de Groningers Henk Keizer, Henk Krikke en Jos Teisman (v.l.n.r. met donkere helm).

Bondsspaarbank Team wint in Heerenveen

Groninger ijshockeyers sterk in eerste derby

Het ijshockeyduel, waarmee Bondsspaarbank Team en Feenstra Verwarming zaterdagavond in Heerenveen het competitiejaar van de eerste divisie inluidden, bood de ruim twee duizend toeschouwers méér dan het geringe krachtsverschil, dat uiteindelijk verantwoordelijk was voor de 5—4 Groninger eindzege. In feite onthulden de wederzijdse inspanningen de huidige sterkte van de beide teams, die na de oefenwedstrijden slechts vaag kon worden getaxeerd. En over het spelpeil was iedereen het wel eens. Na de slopende krachtmeting tussen de met nieuwe Canadezen gewijzigde ploegen was een duidelijke kwaliteitsverbetering ten opzichte van het vorig jaar gemakkelijk waarneembaar. In die conclusie zochten de verliezende Friezen tenslotte troost, terwijl Bondsspaarbank Team zich uitbundig verheugde over het prille succes.

Hoewel de klasse van de nieuwe Groninger Canadezen Randy Neal, Dough McCreary en Andy Talsma in volle omvang van het duel straalde, verzwakte de rol van de beide goalies hun dominerende invloed. De Friese Canadees Dick de Jong bleek in Feenstra's team aanvankelijk een praktisch onpasseerbare sluitpost in te nemen, terwijl de Groninger Coen Eikelenboom nogal wat onzekerheden vertoonde.

Overigens hield dat voor de stadjers nauwelijks ernstige gevolgen in, omdat de ontzettende hardheid, waarmee Bondsspaarbank Team het initiatief nam, schoten in de richting van Eikelenboom goeddeels uitsloot. Die vinnigheid en brutale instelling vormden de grote kracht van de Groninger ijshockeyers in de eerste periode. McCreary, Krikke, Toren, Neal en Ross combineerden bij het leven, intimideerden met ijzeren body-checks en schiepen zich fraaie scoringskansen. In dat geweld moest de Fries John de Boer het ijs volledig knock out verlaten (na een tijdje buiten bewustzijn te zijn geweest verscheen hij weer op het ijs), terwijl de Friese goalie Dick de Jong de zaken onder controle hield en gaandeweg naar een ongekende hoogte groeide.

Hij pakte schijnbaar moeiteloos elk schot. Daardoor kreeg het Groninger overwicht pas na achttien minuten gestalte via een doorbraak van Johan Toren, die beheerst scoorde: 0—1.

Zwakke plek

Bij de sporadische tegenstoten ontdekten de Heerenveners al gauw de zwakke plek van 't bezoekende team. De nerveuze Eikelenboom trad weifelend op, waardoor Feenstra Verwarming van iedere schotmogelijkheid gebruik wenste te maken. Vooral de Friese Canadezen Don McAdam, Jan Jansen en Ken Tyler, die daarvóór een bedeesde indruk maakten, verhoogden attent het tempo in de tweede periode toen Bondsspaarbank Team wat gas terug nam. Dat leverde direct gevaar op. Jansen, Henk Brand en Tyler kwamen door de geringere weerstand van Eikelenboom veel goedkoper aan de doelpunten dan de Groningers, die slechts via Randy Neal al iets terugdeden: 3—2. Van een Groninger intimidatie was toen geen sprake meer. Men spaarde energie, waardoor de hardheid afnam en Feenstra Verwarming toekwam aan ijshockey op redelijk peil.

Na die Friese voorsprong was het de vraag of de gasten in de slotperiode het initiatief zouden kunnen heroveren om daarmee niet alleen kansen te creëren, maar tevens de eigen kwetsbaarheid te camoufleren. Het lukte Bondsspaarbank Team tenslotte dank zij een betere conditie.

De derde periode startte sensationeel. Na 33 seconden maakte Wilson Ross gelijk (3—3), twee minuten later zorgde Randy Neal voor een 4—3 voorsprong en nog geen minuut daarna scoorde Roelie Scheenstra de gelijkmaker: 4—4.

In die spannende en weer wat harder geworden slotfase miste Feenstra Verwarming karakter om de strijd te beslissen. Groningens beste man Dough McCreary scoorde 4—5, waarna de vermoeidheid van de Friezen een rem vormde op de tegenacties. Hoewel ook de Groningers op het tandvlees de slotfase ingingen, bracht men voldoende agressiviteit op om de tegenstanders in de tang te houden. Door die hardheid liep men trouwens nog het risico van strafminuten (Johan Toren werkte zelfs een Fries over de boarding heen), maar echt gevaarlijk werden de Feenstra-spelers nauwelijks.

In die slotminuten kon Feenstra's trainer-coach-speler Don McAdam de dreigende nederlaag moeilijk verkroppen. Hij viel uit tegen het arbitrale duo, hetgeen een misconduct penalty opleverde, die later zelfs werd gewijzigd in een game misconduct penalty (van het ijs zenden), omdat McAdam zittend op de strafbank de arbitrale heren bleef uitschelden. Iets, waarvan hij later oprecht spijt had: „Ik was emotioneel. Ik zal voortaan mijn mond houden. Het is immers altijd zo dat je de scheidsrechters slecht vindt als je verliest."

HENK HIELKEMA

■ Gisteravond verloor Feenstra Verwarming in Utrecht met 7—2 van Hunters via de periodestanden 2—1, 3—1 en 2—0.

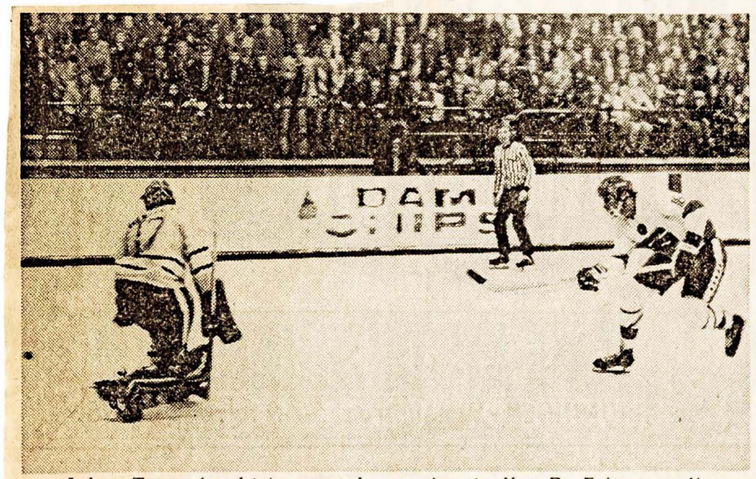

Johan Toren (rechts) scoort de openingstreffer. De Friese goalie Dick de Jong is gepasseerd.

4-10-75



5-4 zege in Heerenveen

Bondsspaarbankteam klopt Feenstra

De eerste confrontatie in de nieuwe ijshockeycompetitie tussen de beide noordelijke eerste divisieploegen in de nationale competitie om de Coupe Nationale Nederlanden is op een Groninger succes uitgedraaid. In het Heerenveense ijsstadion zagen ruim twee duizend toeschouwers het Bondsspaarbankteam (het hoofdteam van de Groninger IJshockey Stichting) met 5-4 winnen van Feenstra Verwarming, het team van Thialf Heerenveen.

Het is een bijzonder spectaculaire vertoning geworden, waarin duidelijk is gebleken dat beide ploegen in de breedte aan kracht hebben gewonnen. Het Bondsspaarbankteam speelde een voortreffelijke wedstrijd, demonstreerde een bijzonder goede teamgeest en toonde over veel karakter te beschikken. De Friezen hebben geen moment afstand kunnen nemen van de Groningers. In de eerste periode namen de voormalige 'Gijssies' door Johan Toren een 0-1 voorsprong.

In de tweede periode bogen de Friezen hun achterstand aanvankelijk in een 2-1 voorsprong om door treffers van Jan Jansen en Henk Brand. Maar kort daarop bracht Randy Neal de score weer in evenwicht. De tweede periode werd tenslotte afgesloten met een 3-2 voorsprong voor de Friezen, die tot stand werd gebracht door Ken Tyler. De derde periode was wel het meest spannend van de drie. Ondanks een nummerieke minderheid op het ijs slaagde het Bondsspaarbankteam via Wilson Ross en Randy Neal op een 3-4 voorsprong te komen.

Maar de Groningers bleven toch niet lang aan de leiding, de Friezen kwamen door Ken Tyler voortreffelijk terug. In een uitermate boeiende en enerverende slotfase grepen de Groningers tenslotte de [illegible]e winst toen de Canadees Doug Mc[illegible] in moeilijke positie de puck tegen [illegible] net joeg, 4-5 dus.

Bij de Friezen werd trainer-speler Don Mac Adam door het knap leidende arbitrale trio naar de kleedkamer verwezen. Hij maakte het met zijn voortdurende op- en aanmerkingen wel wat al te bont in de ogen van de scheidsrechter.

Groningen wint derby

(Van onze ijshockeymedewerker)

AMSTERDAM – De derby Thialf Feenstra Verwarmingen – Gijs Bondsspaarbankteam, waarmee de ijshockeycompetitie dit weekeinde van start ging, leverde een nipte 4–5 overwinning van de Groningers op.

Hoewel tussen de noordelijke teams niet zo veel krachtsverschil bestaat, had de Groningse zege groter uit kunnen vallen indien Dick de Jong, de doelman van Feenstra Verwarmingen, niet zo'n uitstekende partij had gespeeld.

Het Bondsspaarbankteam startte overdonderend, maar desondanks leverde de eerste periode slechts één doelpunt op: 0–1. Feenstra Verwarmingen profiteerde in de tweede periode onvoldoende van het feit dat het Bondsspaarbankteam daarvoor zo met zijn krachten had gesmeten. Brand (tweemaal) en Tyler scoorden wel, maar voor de Groningers passeerde McGreary De Jong nog een keer: 3–2.

In de laatste periode een fel aanvallend Bondsspaarbankteam. Ross en Neal bezorgden de Groningers een 3–4 voorsprong, maar via Tyler bleef Feenstra goed volgen (4–4), tien minuten



Randy Neal in Action



BONDSSPAARBANK
TEAM

GRONINGEN

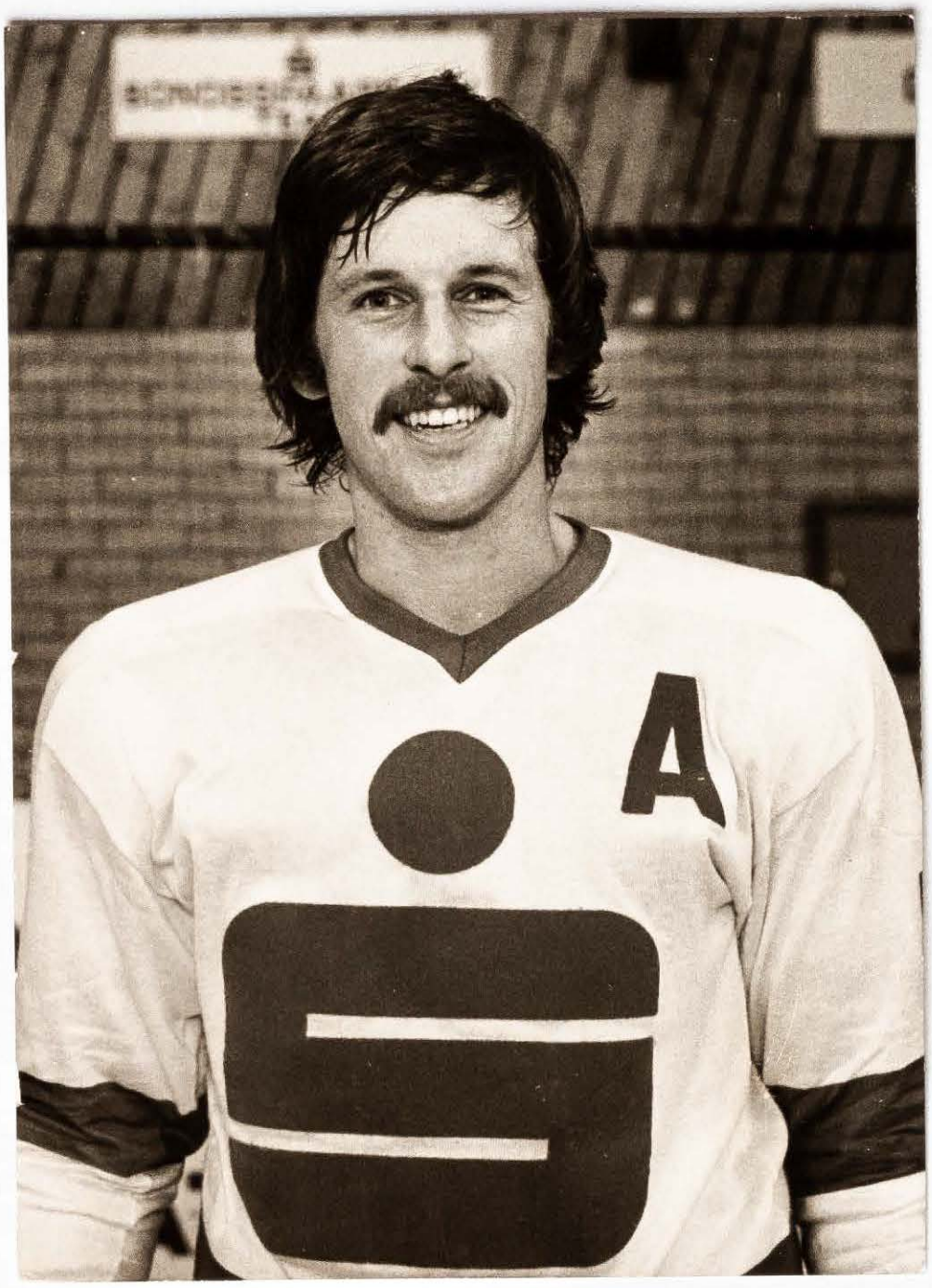

JOS' TEISMAN

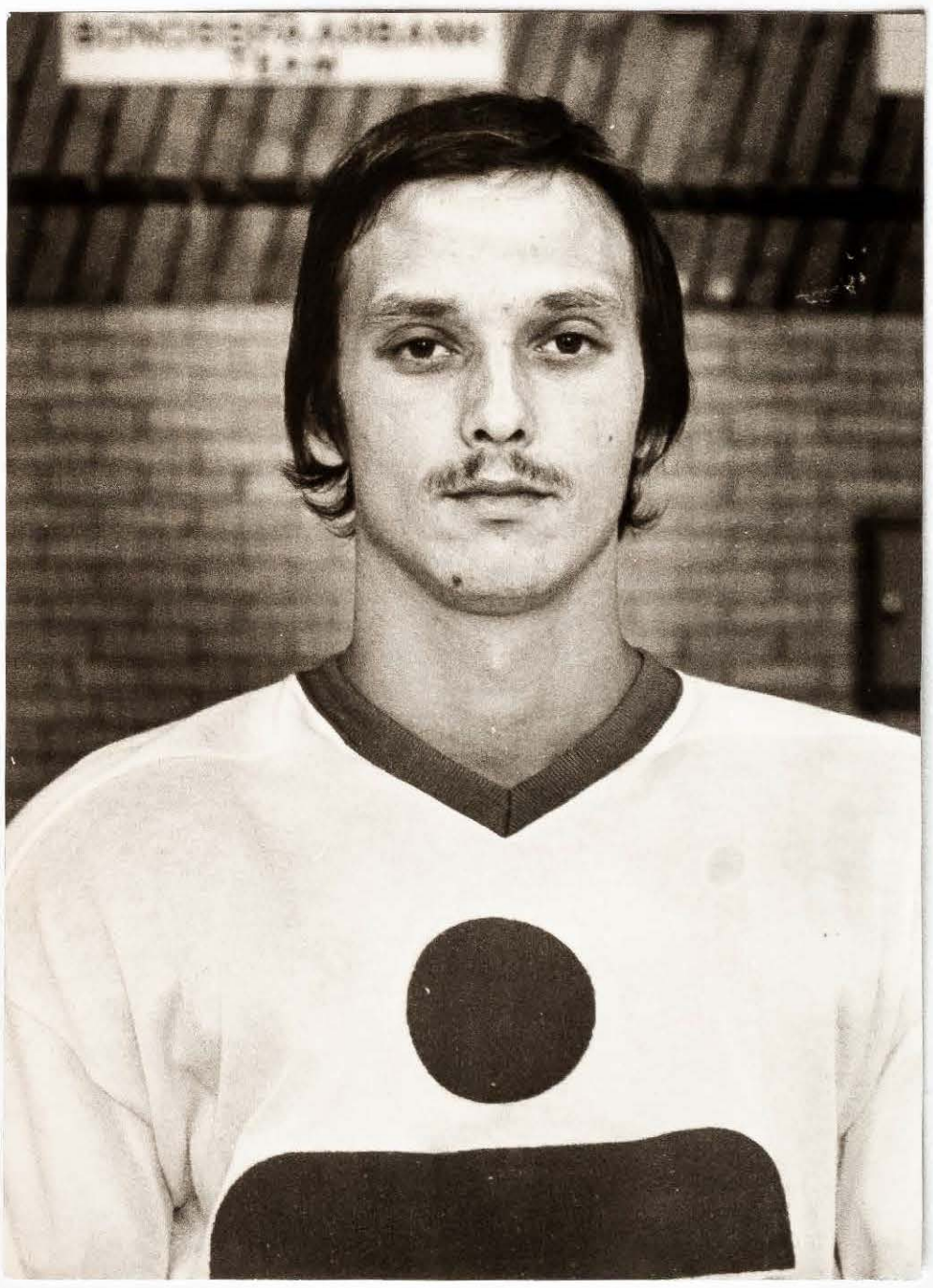

JACK VENEMA.

GRONINGER IJSHOCKEY STICHTING

IJsstadion Stadspark

GRONINGEN



VRIJDAG 10 OKTOBER

aanvang 20.00 uur

toegangsprijs ƒ 4.50

BONDSSPAARBANK TEAM GRONINGEN

voorverkoop

IJsstadion Stadspark, Concourslaan
Reisburo Bondsspaarbank, Oude Ebbingestraat 25
Griever, Paterswoldseweg 448
Homan, Herestraat 80
Knollema, Wielewaalplein 40
Minke, Nieuwe Ebbingestraat 2

1eDIVISIE
N.IJ.B.

BONDSSPAARBANK TEAM BRUSSEL

WIJZIGINGEN VOORBEHOUDEN

Vanavond de eerste thuiswedstrijd van de kompetitie tegen onze Belgische gasten uit Brussel. Tevens de eerste officiële thuiswedstrijd als

" BONDSSPAARBANKTEAM"

Al onze gasten op deze avond een hartelijk welkom. Wij hopen op een suksesvol seizoen met spannende wedstrijden en eervolle uitslagen. Gezien de trainingsinzet en teamgeest zal er voor iedere wedstrijd 100% inzet zijn en wanneer iedereen het vertrouwen aan deze jongens geeft, zullen er wel resultaten komen.
De kompetitie zal dit seizoen zwaar zijn en deze avond moet blijken of het publiek hun blijk van sympathie zal geven.
Moedig onze jongens aan, ze hebben het nu nodig.

Tot ziens op 18 oktober tegen de Kampioen van vorig seizoen: TILBURG TRAPPERS.

Zaterdag 18 oktober - *thuis* - TILBURG TRAPPERS
Zaterdag 25 oktober - *thuis* - C.P.L. LUIK
Zaterdag 1 november - *thuis* - HYS-INTERVAM
Zaterdag 8 november - *thuis* - FEENSTRA HEERENVEEN
Zaterdag 15 november - *thuis* - N.N. NIJMEGEN

VRIJDAG 10 OKTOBER 1975 1ste DIVISIE N.Y.B.

OPSTELLINGEN

6 BONDSSPAARBANK		11 BRUSSEL
18 C. Eikelenboom	Goali's	30 D. Scott
1 H. Groenveld		1 P. Smeets
6 A. Talsma	Defends	4 M. Balaase
4 H. Eikelenboom		7 M. Kapti
5 J. Telsman (A)		6 D. Burceron
3 J. de Smeth		2 B. Ledaca
15 B. van Lune		10 P. Vermeulen
9 W. Ross (Trainer)		4 F. Zwickel
12 H. Keizer	Forwards	13 A. Zwickel
7 R. Neal (A)		9 P. Richards
17 J. Venema		12 P. Zwickel
6 D.Mc. Creary		11 P. Ranauld
11 H. Krikke (C)		16 L. Tardiss
16 J. Toren		8 M. Boudreau
8 A. Stuivenberg		14 P. Rige
14 H. de Groot		

Coach/Manager	Henk Groenveld	Paul van Pooten
Physiotherapeut	Hr. H. Broomans	(coach)
Materiaal	Hr. H. Fokkinga	R. Hanrez Manager
Artsen	Hr. H. Krikke	
	Hr. F. Mulder	
	Hr. H. de Vries	

verzekeren
• deskundig advies
• duidelijke polissen
• scherpe tarieven
• vlot geregeld
PROVINCIE GRONINGEN:
GRONINGEN (14 KANT.) - ADUARD - APPINGEDAM (2)
BLIJHAM - HAREN - HOOGKERK - MUNTENDAM
MUSSELKANAAL - NIEUWE PEKELA - NOORDBROEK
OUDE PEKELA - SCHEEMDA - STADSKANAAL - TER APEL
TERMUNTEN - UITHUIZEN - USQUERT - VEENDAM (2)
WINSCHOTEN - ZUIDBROEK - ZUIDHORN
PROVINCIE DRENTE:
ASSEN (2) - COEVORDEN - EMMEN (5)
HOLLANDSCHEVELD - HOOGEVEEN (3)
RODEN - ZUIDLAREN
BONDSSPAARBANK NOORD-NEDERLAND

10-10-75

Publiek in de clinch met boze ijshockeyers

Voor de sensatiezoekers op de Groninger tribunes vormde het eerste competitie-optreden van de noordelijke ijshockeyers in eigen huis een ongekende ,,thriller'', die vijf minuten voor het einde van het duel tegen Brussel een spectaculair hoogtepunt kreeg in een ordinaire vecht-, gooi- en smijtpartij tussen het publiek en enkele Belgische spelers. Arbiter Duncan Moore (ex-trainer van Triantha) wilde de ontmoeting staken, maar hij liet naderhand toch doorspelen. Hij maakte zich over het kalmeren van de gemoederen blijkbaar geen illusies, want vanaf het beginsignaal ontsierde een reeks incidenten de vaak unfaire krachtmeting, waarin Bondsspaarbank Team tevergeefs opbokste tegen het kwalitatief sterke Belgische team:6-11.

De vlam sloeg in de pan toen de Groninger Albert Stuyvenberg het met een Belg aan de stok kreeg, die voor een vechtpartijtje zijn handschoenen zover over de boarding gooide dat er één tussen het publiek terecht kwam. Men weigerde de handschoen terug te geven, waarop een woedende Brusselse speler met zijn stick in de toeschouwers hakte. Hij kreeg daarop een welgemikte bierfles tegen zijn schouder, waarna één van zijn medespelers het projectiel terugwierp in de tribunes. Daarmee was de vonk van het spektakel in de ijspiste definitief overgeslagen naar de fel meelevende supporters, die voordien wederzijdse overtredingen door het zwakke arbitrale duo onbestraft zagen.

Bij een eventuele staking van de ontmoeting zou de Groninger IJshockey Stichting voor nare gevolgen hebben kunnen staan. Iets waarover ijshaldirecteur Fekkes zich nogal zorgen maakte: ,,Zulke toestanden hebben we hier nog nooit beleefd. We gaan er direct iets aan doen. Nog deze week komt er een kogelvrije afscheiding tussen de spelersbanken en het publiek door middel van een soort glas-fiber en er wordt geen bier meer in flesjes of blik verkocht.''

Hardheid

In ieder geval kunnen de Groninger supporters zich voor het komende seizoen wel opmaken voor een wekelijks terugkerend spektakelspel, dat onverbrekelijk verbonden lijkt met de sensationele hardheid van het Bondsspaarbank Team.

Tegen Brussel bracht een overrompelende start echter niet het gewenste effect. De praktisch volledig uit Franse Canadezen bestaande Belgenploeg bezat te veel routine en souplesse om zich te laten vermurwen. Sterker, Wilson Ross en zijn mannen vergaten te ijshockeyen, waardoor Brussel in de eerste periode een beslissende 5-0 voorsprong kon nemen.

Dank zij een conditioneel surplus kwam men vechtend terug tot 5-2 (via Randy Neal), maar de Belgen namen daarna gemakkelijk ruimer afstand door onzorgvuldigheden van de Bondsspaarbank-defensie en een te weinig verzet biedende goalie Coen Eike-

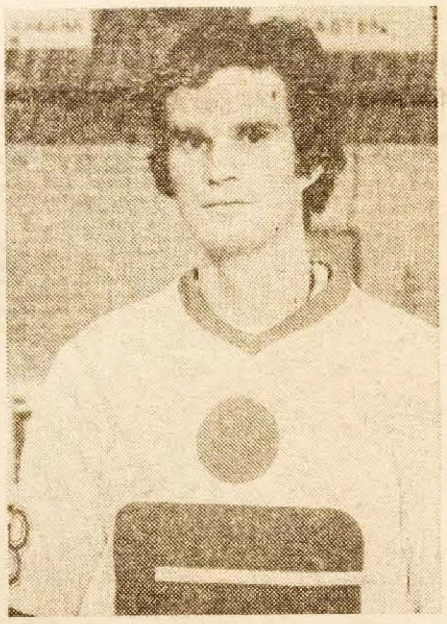

COEN EIKENLENBOOM

lenboom, die al in de eerste periode schuld aan zeker twee treffers had. Hoewel het bestuur van GIJS maandagavond vergadert over de aankoop van een nieuwe Canadese goalie, wilde manager Henk Groenveld daar niets van horen: ,,Onzin. Daar weet ik ook niets vanaf. Men zal toch zeker eerst de coach, trainer en de spelersgroep moe-

Voor de eerste divisie verloor het Heerenveense Feenstra Verwarming gisteravond van NN Nijmegen met 5-2. HIJS versloeg Hunters met 8-3 en landskampioen Tilburg Trappers zegevierde met 17-3 over Grasso Eagles.

ten informeren over dergelijke aankopen. Het lijkt me een paniekreactie na deze eerste nederlaag, die volkomen ten onrechte zou zijn. We hebben vanavond gewoon verdiend verloren en dat was niet alleen de schuld van Coen.'' En trainer Wilson Ross: ,,Coen heeft zelfs redelijk goed gespeeld. Die tegengoals vielen, omdat we teveel risico's namen achterin. Wat tegen Feenstra Verwarming wél lukte ging nu niet door, omdat Brussel over snelle, geroutineerde spelers beschikte.''

HENK HIELKEMA



Bondsspaarbank - Brussel
6 11



Tableau de la troupe van Bondspaarbankteam en GIJS

(G)IJshockey-ers presenteren zich

Bondsspaarbankteam, de Groninger ijshockeyploeg die in de strijd om de Coupe Nationale Nederlanden zo voortreffelijk was gestart met een zege op Feenstra verwarming, het voormalige Thialf uit Heerenveen, werd het afgelopen weekeinde geconfronteerd met twee nederlagen. Vrijdagavond verloor de ploeg van coach Groeneveld de thuiswedstrijd tegen Brussel met 11-6. De Belgen sloten hun noordelijke trip een dag later af met een 6-3 zege op Feenstra Verwarming.

Zaterdagavond ondervond het Bondsspaarbankteam in Utrecht blijkbaar de neerslag van de nogal negatieve reacties in de pers op de wedstrijd tegen de Belgen. Tegen Hunters konden de Groningers totaal geen vuist maken. Er lag een matheid over de

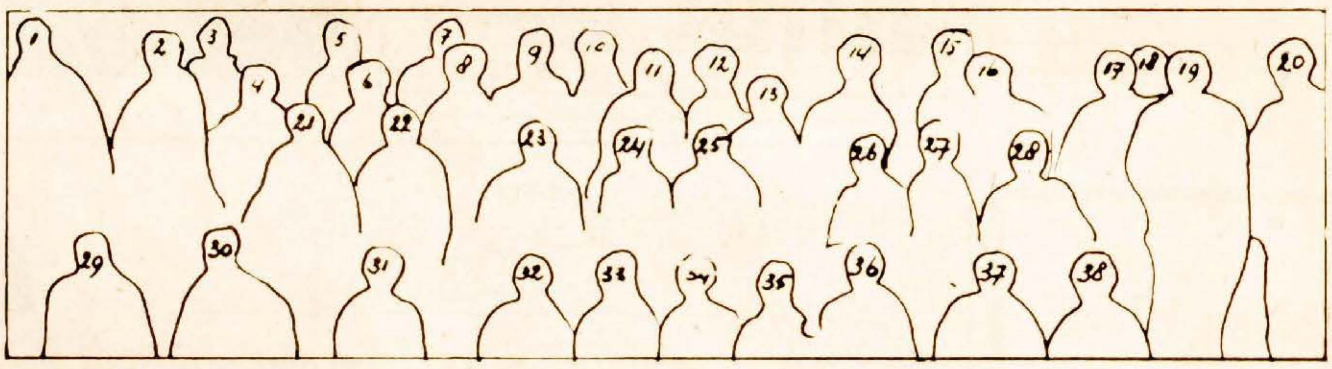

ploeg als nooit tevoren. Het werd dan ook een duidelijke 10-5 nederlaag. Hunters kwam in de eerste periode op een 6-3 voorsprong. In de tweede periode kwam er weliswaar wat meer vuur in de Groninger ploeg, waardoor deze periode dan ook verdiend en terecht met 2-1 werd gewonnen, maar in de derde speelhelft dicteerde Hunters de strijd weer volledig, wat een 3-0 score opleverde.

Totaal uitslag werd dus 10-5 voor de Utrechtse formatie. Randy Neal scoorde driemaal voor de Groningers, Jackie Venema en Johan Toren gaven eenmaal de puck de juiste richting mee.

De stand is nu: Tilburg Trappers 2-4, Nat. Ned. Nijmegen 2-4, Brussel 2-4, Hunters 3-4, HIJS-Intervam 1-2, ORWO Amsterdam 2-2, Bondsspaarbankteam 3-2, Grasso Eagles 3-0, Feenstra Verwarming 4-0.

Vrijdag poseerden de leden, jong en oud van het Bondsspaarbankteam, voor onze fotograaf. Een "tableau de la troupe". Op de tekening ziet U wie wie is.

1. Albert Stuyvenberg, 2. Jack Venema, 3. Jos Teisman, 4. H. Fokkinga (materiaal), 5. Johan Toren, 6. Harke Groenveld, 7. Hans Eikelenboom, 8. Hubert de Groot, 9. Joost Desmeth, 10. Bart van Lunen, 11. Wilson Ross, 12. Andy Talsma, 13. Coen Eikelenboom, 14. Henk Keizer, 15. Henk Krikke, 16. Randy Neal, 17. Doug Mc Creary, 18. Martin Leeflang Sr., 19. H. Broomans (Fys. Therapeut), 20. H. Groeneveld (coach), 21. Niels Boerma, 22. Herman Keizer, 23. Ebel Noorman, 24. Hans Eikelaar, 25. Andries Eleveld, 26. Henk de Vries, 27. Hans Konneman, 28. Sven van Tienen, 29. Robert van de Laan, 30. Hans Coffeng, 31. Bennie Dilling, 32. Johan Schuurman, 33. Virgil Broomans, 34. Martin Leeflang Jr., 35. Robert Zwiers, 36. Paul ten Hof, 37. Marco Vos, 38. Paul Nederhoed.

De jeugd op de foto was inmiddels voorzien van de nieuwe clubsjaal in de kleuren van de Bondsspaarbank. Deze sjaal werd hun uitgereikt na afloop van de wedstrijd, welke vooraf ging aan het treffen van "het eerste" tegen Brussel.

11-10-75



De Groninger doelman Coen Eikelenboom (liggend) houdt de puck in bescherming, terwijl Wilson Ross (tweede van links) een Hunters-speler op een afstand duwt.

Doelman-affaire ondermijnt kracht Bondsspaarbank

Met het tegen het Heerenveense Feenstra Verwarming zo hoopvol gestarte Groninger Bondsspaarbank Team gaat het momenteel allesbehalve naar wens. Capituleerde men vrijdagavond met 6—11 tegen Brussel, een dag later bleek Hunters in Utrecht een te moeilijke hindernis, waardoor binnen vierentwintig uur tweemaal een verliespartij (10—5) moest worden geïncasseerd. De aankondiging van het bestuur van de Groninger IJshockey Stichting over een eventuele aankoop van een Canadese goalie tasttte daarbij de sfeer aan binnen de spelersgroep, hetgeen zaterdagavond door manager Henk Groenveld onder meer werd aangegrepen als excuus voor het matige spel tegen de Hunters.

Groenveld uitte zijn gramschap over de initiatieven van zijn bestuur, dat zonder overleg met hem, trainer Ross of de spelersraad al na de eerste competitie-nederlaag tegen Brussel zijn verontrusting uitsprak over het optreden van Groningens doelman Coen Eikelenboom.

Martin Leeflangs opvolger, die zo'n jaar of vijf als reserve-goalie op de bank heeft gezeten, wil over de hele affaire liever niets kwijt. („Er zijn al zoveel mensen die hun mond voorbij praten") maar Henk Groenveld neemt het voor hem op: „Dit had het bestuur nooit mogen doen. Men weet niet wat er in Coen omgaat. Uit het hele geval zou een diep-menselijke tragedie kunnen groeien. En daarbij komt dat ik als manager van een vergadering over een nieuwe aankoop niets wist. Ook bij de spelers verdwijnt iedere inspiratie en motivatie als ze merken dat je zo even aan de kant gezet zou kunnen worden door een aankoop. Waar is het einde dan."

In ieder geval zal er vanavond tijdens de wekelijkse bestuursvergadering opheldering komen in de controversionele situatie. Bestuur, manager en spelersraad zullen gezamenlijk om de tafel zitten om de affaire uit te praten. Bestuurslid Voogd: „Over al dan geen nieuwe goalie horen we op de vergadering ieders mening. Van de spelerscaptain Henk Krikke heb ik al wel vernomen dat men in de spelersgroep geen aanleiding ziet om maatregelen te treffen. Maar voor de goede orde: het bestuur heeft niets beslist. Het is alleen de bedoeling geweest om erover te praten."

Hoe het ook zij, de opvolging van de befaamde Martin Leeflang heeft de gemoederen flink in beweging gebracht. Coen Eikelenboom was na het afscheid van Leeflang de aangewezen persoon om in het Groninger team de belangrijke sluitpost in te nemen, hoewel de 17-jarige Harke Groenveld (zoon van de manager) het vorige jaar al enkele malen blijk gaf over een aanzienlijke dosis keeperstalent te beschikken. Harke kwam tot nu toe echter nog niet aan bod. Henk Groenveld zegt daarover: „Kijk, dat zijn zaken waarmee ik me niet bemoei. Zolang trainer Wilson Ross vertrouwen blijft houden in Coen, **sta ik** achter hem. Dat standpunt zal ik ook verdedigen tegenover het bestuur als het gaat over het aantrekken van een nieuwe kracht, wat ik trouwens nooit zie gebeuren."

Overigens ziet Wilson Ross nog geen reden om Eikelenboom niet in het basis-team op te stellen. Hoewel de Groninger goalie met name tegen Brussel beslist geen betrouwbare indruk maakte, zou het inderdaad te ver voeren om hem alleen als zondebok te bestempelen voor de gemakkelijk gescoorde tegengoals. De nieuwe speelwijze van het Bondsspaarbank Team (harde body check met energiek uitgevoerd stoorwerk in het vijandelijk verdedigingsvak) levert defensief risico's op, die de goalie vaak in een hachelijke positie manoeuvreren. Ross: „Ons systeem moet nog wennen. Als het goed is dan laten we onze tegenstanders niet in het spel komen. Zolang het een en ander nog met fouten gepaard gaat, blijft het voor Coen vreselijk moeilijk."

Tegen Hunters kwam er van de Groninger strategie vooralsnog weinig terecht. Het arbitrale duo bestrafte schijnbaar doodnormale body-checks, waardoor de agressieve Randy Neal binnen tien minuten acht strafminuten opliep. Voor de technisch bekwame Utrechtenaren was het een kolfje naar de hand. Een snelle 4—0 voorsprong bleek een uitstekende basis voor de uiteindelijke 10—5 eindzege, waarbij Neal (3x), Venema en Toren voor de ...ninger produktie zorgden.

Geen nieuwe doelman voor Bondsspaarbank

Bondsspaarbankteam zal geen nieuwe Canadese goalie aantrekken. Na een vergadering met manager Henk Groenveld, de spelersraad (Henk Krikke, Jos Teisman en Andy Talsma) en trainer Wilson Ross stelde het bestuur een communiqué samen, waarin staat dat men geen enkele aanleiding ziet om te praten over welke vervanging van welke speler dan ook.

Zoals gemeld heeft het bericht in het Nieuwsblad van het Noorden over een bestuursvergadering inzake de aankoop van een nieuwe doelman veel stof doen opwaaien bij manager Groenveld en de spelersgroep. Groenveld: „Ik ben blij dat de zaak helemaal is uitgepraat. De rust kan nu terugkeren. Niemand hoeft zich nu nog zorgen te maken over een of andere aankoop."



Moeilijke duels voor Bondsspaarbank Team

De ijshockeyers van het Bondsspaarbank Team kunnen het komende weekeinde bewijzen dat men dit jaar hogere ogen wil gooien in de Nederlandse competitie dan het vorige seizoen. De Groningers staan echter voor een uiterst zwaar dubbelprogramma. Vrijdagavond ontmoet het Bondsspaarbank Team in Nijmegen de nog ongeslagen ploeg van die naam en 24 uur later staat men in eigen huis tegenover de landskampioenen uit Tilburg.

17-10-75

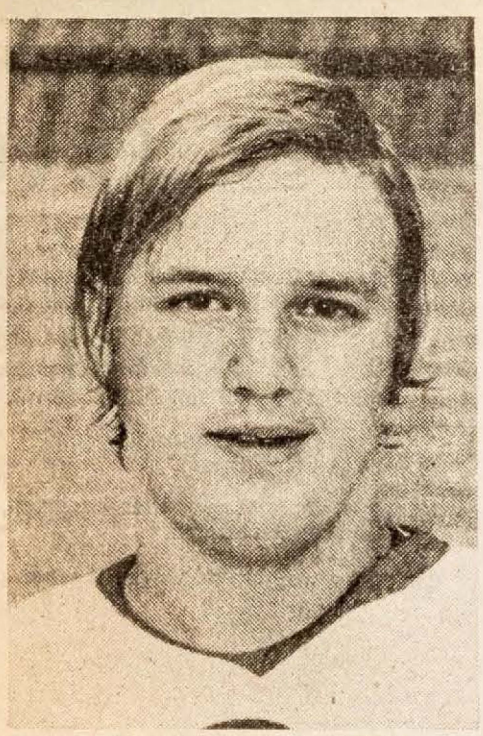

HARKE GROENVELD
..opmerkelijk debuut...

Kleine nederlaag voor Groninger ijshockeyers

Hoewel manager-coach Henk Groenveld van het Bondsspaarbank Team zich gisteravond in Nijmegen duidelijk teleurgesteld toonde over de in de slotfase verloren (6-4) ijshockey-partij, stelde hij toch onomwonden vast dat zijn ploeg tegen Nationale Nederlanden Nijmegen tot een aanvaardbaar spelpeil was gekomen: ,,De beste wedstrijd die we tot nu toe gespeeld hebben. We hebben ongelukkig verloren. Een gelijkspel zou rechtvaardiger geweest zijn.''

De belangrijkste bijdrage voor zijn optimistische conclusie leverde zijn 17-jarige zoon Harke, die als goalie een opmerkelijk seizoendebuut maakte. Doelman Coen Eikelenboom had door de recente verwikkelingen rond zijn persoon aan trainer Wilson Ross kenbaar gemaakt dit weekeinde liever niet te spelen, waardoor de jonge Harke Groenveld de veelbesproken positie in het Groninger team moest innemen. Hij greep die kans met beide handen aan. Met de flair van een routinier wierp de junior zich herhaaldelijk met overtuiging in de baan van de puck. Uitgerekend zijn brutale wijze van optreden maakte van de Groninger defensie een minder gemakkelijk te nemen veste dan in voorgaande duels het geval was.

Aan de Nijmeegse treffers kleefden vooral ernstige verdedigingsfouten, die veelal te wijten waren aan de te onbesuisde aanvalsdaden van het Bondsspaarbank Team. Via incorrecte hardheid kwam men daarbij eveneens vaak met een numerieke minderheid te zitten, die tegen een ervarener ploeg als het jonge Nijmegen ongetwijfeld pijnlijker gevolgen zou hebben gekregen dan de 2-0 voorsprong, waarmee de oostelijken de beginfase voor zich opeisten.

Intimiderend

Met intimiderende body-checks namen de Groningers vervolgens het initiatief, dat uiteindelijk een 4-4 stand opleverde na de tweede periode. Wilson Ross scoorde via een slap-shot, de 17-jarige uitblinkende Dobbelaar doelpuntte voor Nijmegen tweemaal, maar Johan Toren, Andy Talsma en Henk Krikke werkten de puck eveneens in het kooitje.

Bondsspaarbank Team had de winst schijnbaar voor het oprapen. Neal, McCreary en Ross maakten zich op voor een beslissende doorbraak, maar de combinaties misten tempo, terwijl de schoten meestal achterwege bleven. De Nijmeegse Canadees buitte aan de andere kant een numerieke meerderheid succesvol uit (5-4), waarna de talentvolle Nijmegenaren de zaken beheerst in eigen handen hielden. Zelfs in de spannende slotfase bleef Nijmegen-coach Alex Andjelich met zijn jeugdige derde lijn spelen met alle risico's vandien. Andjelich: ,,Het was een bewuste keuze om het team eens uit te testen. Groningen is weliswaar een stuk sterker geworden, maar het speelt voor mij een beetje houthakkerig.''

De zesde Nijmeegse treffer maakte in de laatste minuut de beslissing definitief, toen goalie Harke Groenveld het ijs had geruimd voor een extra veldspeler.

Het gemeend klinkende applaus, waarop de Nijmeegse toeschouwers Bondsspaarbank Team na afloop trakteerden, mag dan het opgevijzelde Groninger zelfvertrouwen onderstrepen, een genadeloze afstraffing vanavond in het stadspark tegen landskampioen Tilburg Trappers zal het niet kunnen tegenhouden. Daarvoor vertoont het Groninger spel nog te veel onvolkomenheden.

HENK HIELKEMA

Tilburg Trappers, vanavond de tegenstander van de Groningers, won gisteravond met 8—0 van het Utrechtse Hunters. Verder versloeg Brussel Orwo met 7—6 en zegevierde HIJS met 9—2 over Grasso.

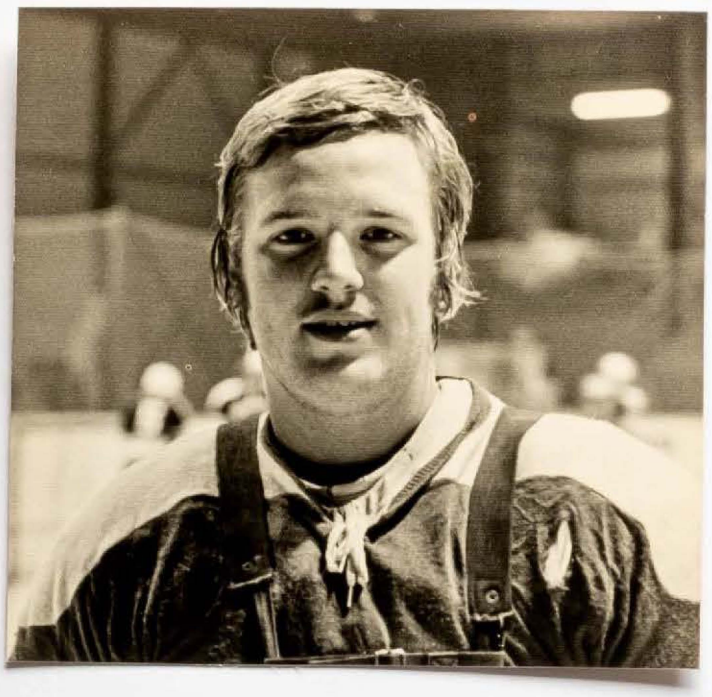

Ondanks goed spel

Bondsspaarbankteam haalde het niet

In het Groninger ijsstadion zagen twee duizend toeschouwers zaterdagavond het Bondsspaarbankteam met 10-4 verliezen van landskampioen Tilburg Trappers. De Groningers hebben de Tilburgers ondanks deze fors uitgevallen nederlaag knap partij gegeven.

Vooral Henk Krikke speelde een voortreffelijke wedstrijd, maar ook de jeugdige doelman Harke Groenveld kwam ondanks de tien treffers die hij de kampioenen moest toestaan tot een bijzonder goede wedstrijd. Het Bondsspaarbankteam toonde een geweldige inzet, maar bleek toch op verschillende onderdelen tekort te schieten bij de Tilburgers, die in de eerste periode een regelmatige 4-1 voorsprong namen.

Ook in de tweede periode kwamen zij tot vier treffers, maar nu wisten de Groningers hier twee tegen over te stellen. Het meest spannende was de derde periode, waarin de Groningers tot hun beste spel kwamen. Met moeite konden de Tilburgers in deze speelhelft met 2-1 afstand van de bijzonder felle Groningers nemen.

Vrijdagavond heeft het Bondsspaarbankteam in Nijmegen een uitstekende indruk achtergelaten.

In de eerste speelhelft kwamen zij moeizaam tot een 1-0 voorsprong. In een glanzende tweede periode trokken de Groningers aan het langste eind en brachten zij met een 4-3 score de cijfers in evenwicht. In de derde periode tenslotte lukte het de Nijmegenaren de puck nog tweemaal langs Groenveld te werken. De eindstand werd zodoende 6-4.

De stand in de bekercompetitie is nu: Tilburg Trappers 4-8, Nat. Ned. Nijmegen 4-8, Brussel 3-6, Hunters 5-6, HIJS Intervam 2-4, ORWO Amsterdam 3-2, Bondsspaarbankteam 5-2, CPL 1-0, Feenstra verwarming 4-0, Grasso Eagles 4-0.

GRONINGER IJSHOCKEY STICHTING

IJsstadion Stadspark

GRONINGEN



ZATERDAG 18 OKTOBER

aanvang 20.00 uur

toegangsprijs *f* 4.50

voorverkoop

IJsstadion Stadspark, Concourslaan
Reisburo Bondsspaarbank, Oude Ebbingestraat 25
Griever, Paterswoldseweg 448
Homan, Herestraat 80
Knollema, Wielewaalplein 40
Minke, Nieuwe Ebbingestraat 2

1eDIVISIE
N.IJ.B.

BONDSSPAARBANK TEAM TILBURG TRAPPERS

WIJZIGINGEN VOORBEHOUDEN

Vanavond landskampioen Tilburg Trappers, een team, dat goed hockey speelt, zowel in Nederland als daar buiten.
Hopelijk kunt U genieten van een goede en mooie wedstrijd en zullen onze jongens hun uiterste best doen om zo goed mogelijk voor de dag te komen.
Ook dit seizoen is Tilburg weer één van de kandidaten voor de eerste plaats en een fijn team om tegen te spelen.

Volgende week weer een topper met C.P.L. Luik als tegenstander.
Wij rekenen op ieders komst!

PUBLIEK, BLIJF SPORTIEF EN GOOI S.V.P. NIETS OP HET IJS.

Tot de volgende week zaterdag.

Zaterdag 25 oktober - thuis - C.P.L. LUIK
Zaterdag 1 november - thuis - HYS-INTERVAM
Zaterdag 8 november - thuis - FEENSTRA HEERENVEEN
Zaterdag 15 november - thuis - N.N. NIJMEGEN
Zaterdag 29 november - thuis - ORWO AMSTERDAM

ZATERDAG 18 OKTOBER 1975 1ste DIVISIE N.I.J.B.

OPSTELLINGEN

BONDSSPAARBANKTEAM			TILBURG TRAPPERS
18	C. Eikelenboom	Goali's	30 G. Gobel
1	H. Groenveld		1 H. Christiaans
6	A. Talsma	Defends	2 H. van Dun
4	H. Eikelenboom		4 H. Christiaans (C)
5	J. Teisman		3 G. Bakker
3	J. de Smeth		9 G.P. Nousek
15	B. van Lune		
9	W. Ross (trainer)		
12	H. Keizer	Forwards	8 J. de Heer
7	R. Neal (A)		21 P. Don
17	J. Venema		17 J.Mc. Donald
6	D.Mc. Creary		16 W. Tuma
11	H. Krikke (C)		15 K. v/d Broek
16	J. Toren		7 J. Tilissen
8	A. Stuivenberg		6 J. v/d Ven
14	H. de Groot		19 J. v. Wijngaard
			18 M. van Boekel

Coach/Manager	Henk Groenveld	
Physiotherapeut	Hr. H. Broomans	Reserve:
Materiaal	Hr. H. Fokkinga	
Artsen	Hr. H. Krikke	14 F. van Roemburg
	Hr. F. Mulder	
	Hr. H.de Vries	

verzekeren
• deskundig advies
• duidelijke polissen
• scherpe tarieven
• vlot geregeld
PROVINCIE GRONINGEN:
GRONINGEN (14 KANT.) - ADUARD - APPINGEDAM (2)
BLIJHAM - HAREN - HOOGKERK - MUNTENDAM
MUSSELKANAAL - NIEUWE PEKELA - NOORDBROEK
OUDE PEKELA - SCHEEMDA - STADSKANAAL - TER APEL
TERMUNTEN - UITHUIZEN - USQUERT - VEENDAM (2)
WINSCHOTEN - ZUIDBROEK - ZUIDHORN
PROVINCIE DRENTE:
ASSEN (2) - COEVORDEN - EMMEN (5)
HOLLANDSCHEVELD - HOOGEVEEN (3)
RODEN - ZUIDLAREN
BONDSSPAARBANK NOORD-NEDERLAND

Bondsspaarbankteam krijgt ovatie ondanks nederlaag

Na afloop van de vierde achtereenvolgende nederlaag van het Groninger Bondsspaarbank Team heerste er zaterdagavond in de ijshal 'Stadspark', ondanks 4-10 verlies tegen landskampioen Tilburg Trappers, een onmiskenbare hoera-stemming. Niet de score, maar veel meer het spel van de Groningers gaf aanleiding tot ovationeel applaus, dat voornamelijk bestemd was voor de breedgeschouderde junior-goalie Harke Groenveld, die met uitstekend keeperswerk zijn teamgenoten opjoeg naar ijshockey van goed niveau. Tastbare resultaten leverde dat tegen de geroutineerde Brabanders nauwelijks op. Daarvoor was er teveel klasseverschil.

De Groningers die na de uitstekende seizoenstart tegen het Heerenveense Feenstra Verwarming onder meer door de zwakke wedstrijdprestatie van doelman Coen Eikelenboom door diepe dalen gingen, lijken verlost van de druk om de wellicht te hoog gespannen verwachtingen waar te moeten maken. Men beseft in de Nederlandse top nog niet mee te kunnen draaien, waardoor de voordien verkrampte combinaties plaats hebben gemaakt voor rust en overleg.

Manager-coach Henk Groenveld: „De opgaande lijn tekende zich vrijdag avond tegen Nijmegen al af. We weten dat we dit jaar nog geen topprestatie hoeven te leveren. Van onze sponsor hebben we de tijd gekregen. Het is nu zaak om eens een keertje te winnen. Vanavond was het de Europese klasse tegen Groninger amateurs, maar we zijn in deze vorm niet bang voor thuisduels tegen Hunters of Nijmegen. Die pakken we straks. Dat is helemaal geen punt."

Groenvelds zoon Harke luidde met zijn komst in de Groninger hoofdmacht een stuk spelverbetering in, die tijdens de eerstvolgende duels zeker tot competitiepunten moet kunnen leiden. De ontgoochelde Coen Eikelenboom lijkt daarbij voorlopig terugverwezen naar de wisselbank als tweede doelman. Harke Groenveld: „Sneu voor Coen, als je bedenkt dat hij al vijf jaar reserve-goalie was. Ik heb nog maar drie wedstrijden aan de kant gezeten en daar baalde ik al van. Maar ik denk dat ik nu m'n doelmanspost in het team wel heb veroverd. Het is ook te gek. Je laat er maar tien door tegen Tilburg, het is afgelopen en dan krijg je van het publiek een staande ovatie."

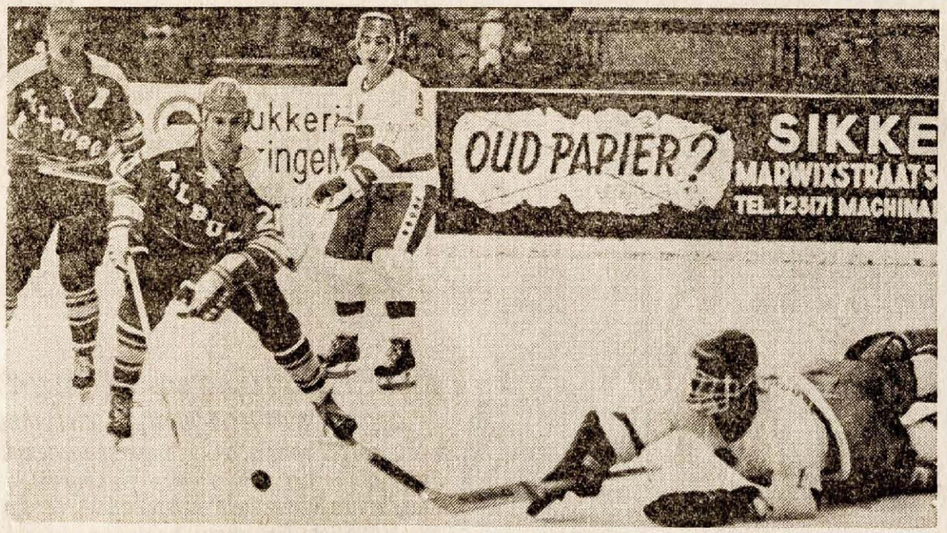

Bondsspaarbank-doelman Harke Groenveld slaat de puck weg voor de aanstormende Tilburgers.

Zijn lef en brutale wijze van optreden („Mijn stijl heb ik van Martin Leeflang") deden hem uitgroeien tot het oogappeltje van de toeschouwers, die de Tilburg Trappers overigens al in de derde seconde zagen scoren. McDonald (2x) en de uitblinkende Jack de Heer vergrootten de voorsprong in de eerste periode, waarbij de eveneens in vorm verkerende Henk Krikke iets terug deed: 1—4.

Nadat De Heer in de tweede minuut van de tweede periode er 1—5 van had gemaakt, geloofde niemand meer in enige spanning. Die kwam er wel, dank zij een Groninger herstel, dat herinneringen opriep aan het vorige jaar toen de trappers in Groningen met veel moeite een 9—6 eindscore bereikten. Eenzelfde sfeer ontstond tijdens de korte opleving van Bondsspaarbank Team, waarin een solo van Dough McCreary en een „slap-shot" van captain Henk Krikke uitmondden in treffers: 3—5.

In die swingende Groninger fase dreigde de aansluitende goal. Een verwijzing van de Canadees Randy Neal naar de strafbank en een blessure van Hans Eikelenboom braken het gevleugelde spel echter abrupt af. De Heer en Dom (2x) tilden de stand naar de reële cijfers: 3—8.

De goals die daarna tot stand kwamen waren voor winst of verlies niet meer van belang. Tilburg Trappers had toen allang aangetoond dat het nog steeds als voornaamste titelkandidaat beschouwd moet worden.

Enkele vechtpartijtjes in de derde periode verlevendigden de slotfase, waarin de Groningers stug volhielden in moedig verzet. Een instelling die door het publiek duidelijk op prijs werd gesteld, waarbij Captain Henk Krikke het energieke voorbeeld gaf. Na afloop: „Alleen als we tot de laatste minuut blijven knokken, veroveren we definitief de gunst van onze supporters. En overwinningen komen ook wel. Zoals we vanavond speelden kunnen we elke sub-topper zonder minderwaardigheidscomplexen te lijf gaan."

HENK HIELKEMA

Drie ploegen ongeslagen

Voor de coupe Nationale Nederlanden in de Nederlandse ijshockey-top haalde Nijmegen gisteravond het kunststukje uit door in Brussel met 5—3 te zegevieren. Daarmee blijven de mannen van coach Andjelich ongeslagen in de kopgroep, waar landskampioen Tilburg Trappers eveneens een overtuigende positie inneemt. Ook het Haagse HIJS is nog zonder verliespunt.

De beide noordelijke vertegenwoordigers Bondsspaarbank Team en Feenstra Verwarming spelen nog nauwelijks een rol van betekenis.

1	Tilburg Trap.	4	4	0	0	8	40—7
2	NN Nijmegen	4	4	0	0	8	26—9
3	Brussel	4	3	0	1	6	27—20
4	Hunters	5	3	0	2	6	25—23
5	HIJS	2	2	0	0	4	17—5
6	ORWO	3	1	0	2	2	15—16
7	Bondsspaarb.	5	1	0	4	2	24—41
8	Luik	1	0	0	1	0	0—5
9	Feenstra V.	4	0	0	4	0	11—23
10	Grasso	4	0	0	4	0	9—38

Tilburg Trappers onverslaanbaar

Van onze ijshockeymedewerker

AMSTERDAM — De nationale ijshockeykampioen Tilburg Trappers heeft dit weekeinde tot tweemaal toe aangetoond dat het geen enkele bedreiging zal ondervinden bij het prolongeren van die titel. Eerst werden de Utrechtse Hunters met 8—0 verslagen en zaterdagavond kon ook GYS Groningen de Trappers niet afstoppen: 4—10.

Toch was de wedstrijd tussen GYS en Tilburg voor de Groningers een alleszins hoopgevende vertoning. Het gedemonstreerde spel was van een dusdanig gehalte dat verwacht mag worden dat vele andere teams het in Groningen behoorlijk zwaar te verduren zullen krijgen. Twee spelers in het bijzonder, Krikke en McCreaty, bleven voortdurend voor gevaar rondom het doel van Tilburg-keeper Gobel zorgen. Zij waren het dan ook die driekwart van de Groningse produktie voor hun rekening namen.

Bij Tilburg was De Heer, topscorer van het vorige seizoen, de grote man. Naast de drie doelpunten die hij scoorde stichtte hij keer op keer groot gevaar voor het Groninger doel. Ook de oude rot McDonald was goed op dreef. Evenals De Heer kwam hij driemaal tot scoren. De overige doelpunten van Tilburg kwamen op naam van Domm (2), Peternousek en de van Grasso overgekomen Dielessen. Het laatste doelpunt van GYS werd gescoord door Wilson Ross.

Overige uitslagen: Orwo—Brussel 6—7, Nationale Nederlanden Nijmegen—GYS 6—4, HYS—Grasso 9—2, Hunters—CPL 5—0.

Stand: Tilburg 4-8, Nationale Nederlanden Nijmegen 3-6, Brussel 3-6, Hunters 5-6, HYS 2-4, ORWO 3-2, GYS 5-2, CPL 1-0, Grasso 4-0, Thialf 4-0.

Ondanks goed spel

Bondsspaarbankteam haalde het niet

In het Groninger ijsstadion zagen twee duizend toeschouwers zaterdagavond het Bondsspaarbankteam met 10-4 verliezen van landskampioen Tilburg Trappers. De Groningers hebben de Tilburgers ondanks deze fors uitgevallen nederlaag knap partij gegeven.

Vooral Henk Krikke speelde een voortreffelijke wedstrijd, maar ook de jeugdige doelman Harke Groenveld kwam ondanks de tien treffers die hij de kampioenen moest toestaan tot een bijzonder goede wedstrijd. Het Bondsspaarbankteam toonde een geweldige inzet, maar bleek toch op verschillende onderdelen tekort te schieten bij de Tilburgers, die in de eerste periode een regelmatige 4-1 voorsprong namen.

Ook in de tweede periode kwamen zij tot vier treffers, maar nu wisten de Groningers hier twee tegen over te stellen. Het meest spannende was de derde periode, waarin de Groningers tot hun beste spel kwamen. Met moeite konden de Tilburgers in deze speelhelft met 2-1 afstand van de bijzonder felle Groningers nemen.

Vrijdagavond heeft het Bondsspaarbankteam in Nijmegen een uitstekende indruk achtergelaten.

In de eerste speelhelft kwamen zij moeizaam tot een 1-0 voorsprong. In een glanzende tweede periode trokken de Groningers aan het langste eind en brachten zij met een 4-3 score de cijfers in evenwicht. In de derde periode tenslotte lukte het de Nijmegenaren de puck nog tweemaal langs Groenveld te werken. De eindstand werd zodoende 6-4.

De stand in de bekercompetitie is nu: Tilburg Trappers 4-8, Nat. Ned. Nijmegen 4-8, Brussel 3-6, Hunters 5-6, HIJS Intervam 2-4, ORWO Amsterdam 3-2, Bondsspaarbankteam 5-2, CPL 1-0, Feenstra verwarming 4-0, Grasso Eagles 4-0.

18-10-75

GRONINGER IJSHOCKEY STICHTING

IJsstadion Stadspark

GRONINGEN



ZATERDAG 25 OKTOBER

aanvang 20.00 uur

toegangsprijs *f* 4.50

BONDSSPAARBANK TEAM GRONINGEN

voorverkoop

IJsstadion Stadspark, Concourslaan
Reisburo Bondsspaarbank, Oude Ebbingestraat 25
Griever, Paterswoldseweg 448
Homan, Herestraat 80
Knollema, Wielewaalplein 40
Minke, Nieuwe Ebbingestraat 2

1eDIVISIE
N.IJ.B.

BONDSSPAARBANK TEAM
C.P.L. LUIK

WIJZIGINGEN VOORBEHOUDEN

Vanavond onze 6de kompetitiewedstrijd tegen onze 2de Belgische tegenstander.
Ook dit team speelt met diverse buitenlandse spelers en zal ook diverse wedstrijden winnen.
Voor ons team een tegenstander om te laten zien, dat ook wij "hier in Groningen" kunnen ijshockeyen.
Reken erop, dat onze jongens hun best zullen doen en het onderste uit de kan zullen halen.

Wij rekenen op een sportief en eerlijk duel en hopen, dat onze supporters ons vurig zullen aanmoedigen en ook sportief blijven tegenover de gasten en scheidsrechters.

Tot ziens op zaterdag 1 november a.s. tegen HYS - INTERVAM uit Den Haag.

Zaterdag 1 november	- thuis -	HYS-INTERVAM
Zaterdag 8 november	- thuis -	FEENSTRA HEERENVEEN
Zaterdag 15 november	- thuis -	N.N.NIJMEGEN
Zaterdag 29 november	- thuis -	ORWO-AMSTERDAM
Zaterdag 6 december	- thuis -	GRASSO-DEN BOSCH

ZATERDAG 25 OKTOBER 1975 1ste DIVISIE N.Y.B.

OPSTELLINGEN

2 BONDSSPAARBANK	4 C.P.L.LUIK
1 H.Groenveld	1 C.Hebenton
18 R.Leger	30 P.Bastin
3 J.de Smeth	2 P.Ryan
4 H.Eikelenboom	3 W.Mastin
5 J.Teisman	4 B.Campbell
6 A.Talsma	5 R.Jones
7 R.Neal (A)	6 A.Braas
8 A.Stuivenberg	7 S.Cimbureck
9 W.Ross (Trainer)	8 R.Webley
10 D.Mc.Creary	9 J.Hildebrand
11 H.Krikke(C)	10 D.Corns
12 H.Keizer	11 M.Mulder
14 H.de Groot	14 S.Donovan
15 B.van Lune	15 B.Hildebrand
16 J.Toren	16 G.Heintz
17 J.Venema	20 B.Mckinstry
	C.Sabloni

Coach/Manager	Henk Groenveld	Ross Webley
Physiotherapeut	Hr.H.Broomans	(Coach)
Materiaal	Hr.H.Fokkinga	
Artsen	Hr.H.Krikke	
	Hr.F.Mulder	
	Hr.H.de Vries	

spaargiro
• voor salaris en pensioen
• rekeningoverzichten met duidelijke omschrijving
• betaalcheques
PROVINCIE GRONINGEN:
GRONINGEN (14 KANT.) - ADUARD - APPINGEDAM (2)
BLIJHAM - HAREN - HOOGKERK - MUNTENDAM
MUSSELKANAAL - NIEUWE PEKELA - NOORDBROEK
OUDE PEKELA - SCHEEMDA - STADSKANAAL - TER APEL
TERMUNTEN - UITHUIZEN - USQUERT - VEENDAM (2)
WINSCHOTEN - ZUIDBROEK - ZUIDHORN
PROVINCIE DRENTE:
ASSEN (2) - COEVORDEN - EMMEN (5)
HOLLANDSCHEVELD - HOOGEVEEN (3)
RODEN - ZUIDLAREN
BONDSSPAARBANK NOORD-NEDERLAND

Canadese overmacht te veel voor Bondsspaarbank Team

Voor het Bondsspaarbank Team kwam de uiteindelijke 4—2 nederlaag tegen het voornamelijk uit Canadezen bestaande CPL-team uit Luik niet als een verrassing. De naar succes hunkerende Groningers beseffen na de eerste weken van de ijshockey-competitie maar al te goed dat er voor hen geen rol van betekenis in de eerste divisie is weggelegd. Ontmoetingen tegen profteams als Luik zouden daarom logischerwijs voor de noordelijke ijshockey-liefhebbers minder aantrekkelijk zijn. De karaktervolle inzet van de Groningers, die de schijnbaar voorspelbare confrontaties vaak verandert in spannende twee-gevechten, garandeert echter veel sympathie van het publiek, waardoor het zaterdagavond kon gebeuren dat de „underdog" na de vijfde achtereenvolgende nederlaag onder ovationeel applaus de kleedcabine mocht opzoeken.

Voor tevredenheid had men immers alle reden. Niet alleen was een vernederende afslachting uitgebleven, maar tevens etaleerde de équipe van trainer Wilson Ross een uitgekiende tactiek die borg stond voor een evenwichtige score-verloop.

Het voltallige Groninger begeleidingsteam had zijn tegenstander vrijdagavond in Heerenveen bekeken, waar het met interne problemen sukkelende Feenstra Verwarming met 10—1 ten onder ging. Manager-coach Henk Groenveld: „Heerenveen maakte de fout dat het te gretig op de aanval speelde, waardoor de snelle Belgische forwards om de haverklap bij tegenstoten door de verdedigingslinies sneden."

De ontwikkelingen in de eerste periode speelden Bondsspaarbank Team in de kaart. De Belg Hildebrand, die tegen Feenstra excelleerde, liep een misconduct op (persoonlijke straf van tien minuten), waarmee de aanvalskracht van CPL grotendeels was bezworen. De Groninger Canadees Randy Neal, die Hildebrand zou schaduwen, kreeg daardoor onverwacht meer bewegingsvrijheid. Neal, Mc Creary, Krikke, Toren en Venema schoten naar hartelust op het Belgische kooitje, waar goalie Hebenton echter zonder fouten bleef. Omdat aan de andere kant Harke Groenveld bekwaam reageerde bij CPL-uitvallen bleef het duel na 34 zuivere speelminuten doelpuntloos.

In een fase van Groninger hoogmoed benutte Bondsspaarbank Team een numerieke meerderheid door een pressie—periode met de „eerste" lijn te laten uitmonden in de openingstreffer van Randy Neal. De vruchten van de juiste strategie waren daarmee zichtbaar, hoewel het gemis aan wedstrijdroutine tenslotte toch de balans in het voordeel van Luik deed uitslaan. CPL scoorde aan het einde van de tweede periode de gelijkmaker, waarna de Groninger hoop op een betere conditie in de slotfase verloren ging. Groenveld: „Wij hadden vrijdagavond niet gespeeld en zij wel. Maar nu is weer eens gebleken dat de Canadezen daar niet onder lijden. Men speelt in Canada zo'n vier wedstrijden per week. Die lui doen niets anders. Je zag het ook bij deze Belgische profs, dat ze juist in de derde periode hun draai vonden."

Luik scoorde nog eens drie maal, waar Dough Mc Creary er één van Bondsspaarbank Team tegenover stelde. Over die teleurstelling was het publiek in het kille stadion (directeur Fekkes: „Wij zijn bezig met verwarming") gauw heen.

Een pikant detail vormde tenslotte de afwezigheid van de „eeuwige reservegoalie" Coen Eikelenboom, die de vorige week te kennen gaf liever een tijdje op volledig non-actief te staan.

Nederlaag tegen Luik

IJshockey'ers laten het afweten

Ook in het afgelopen weekeinde was er voor de noordelijke ijshockeyploegen in de bekercompetitie om de Coupe Nationale Nederlanden weinig succes weggelegd. Nadat eerst vrijdagavond Feenstra Verwarming met 10-0 had verloren van het Luikse CPL, werd ook het Groninger Bondsspaarbankteam door de Belgen naar een nederlaag gespeeld.

Dat gebeurde niet zo overtuigend als de Heerenveners een avond tevoren. De Groningers kwamen uitstekend voor de dag en speelden hun beste seizoenwedstrijd. De 1500 toeschouwers die in het Groninger ijsstadion de tribunes bevolkten werden pas in de derde speelhelft met de neus op de feiten gedrukt toen het Bondsspaarbankteam een alles of niets offensief ontketende. Daardoor werd het spel rommelger en hier wisten de Belgen uitstekend van te profiteren door nog tweemaal te scoren. In de eerste speelhelft bleven doelpunten uit. In de tweede periode namen de Groningers de leiding door Randy Neal en dat de Luikse formatie met moeite de balans weer in evenwicht bracht, kwamen het bondspaarbankteam in de derde periode door Doug McCreary op nieuw op een voorsprong. Lang duurde dit echter niet, want opnieuw kwamen de Belgen weer tot de gelijkmaker om daarna beslissend toe te slaan.

De stand is nu: Nat. Ned. Nijm. 6-11, Tilburg Trappers 5-10, Hunters 7-9, Brussel 6-8, CPL Luik 3-4, Orwo 5-4, HIJS Intervam 5-4, Grasso Eagles 6-2, Bondsspraakbankteam 6-2, Feenstra Verwarming 6-0.



De Groninger ijshockeyers Hubert de Groot (links) en Randy Neal (midden) stuiten op de stick van de Belg Campbell.

IJshockey-problemen in Heerenveen na Zesde nederlaag

In de competitie om de Coupe Nationale Nederlanden heeft het Friese Feenstra Verwarming een dieptepunt bereikt. Door de slechte resultaten en de interne moeilijkheden, die zijn ontstaan door de geringe inzet van een aantal spelers, overweegt men zelfs om enkele Canadezen naar huis te sturen. De Heerenveners, die vrijdag met 10—1 van Luik verloren, slikten zaterdagavond in Den Bosch 7—3 verlies tegen het zwakke Grasso Eagles.

Aan de kop heeft Nationale Nederlanden Nijmegen de leiding genomen met één wedstrijd meer gespeeld. Tilburg Trappers is de enige ploeg zonder puntverlies. In de strijd om de topposities is het Haagse HIJS dit weekeinde via twee nederlagen afgehaakt, terwijl het Amsterdamse ORWO eveneens in de kleurloze middenmoot te vinden is.

De uitslagen waren: Bondsspaarbank Team—CPL Luik 2—4, Hunters—ORWO 5—2, Grasso Eagles—Feenstra Verwarming 7—3, Brussel—Grasso Eagles 13—3, HIJS—Nationale Nederlanden Nijmegen 3—7.

De stand:

1 NN Nijmegen	6	4	1	0	11	38—17
2 Tilburg Tr.	5	5	0	0	10	48—11
3 Hunters	7	4	1	2	9	35—30
4 Brussel	6	4	0	2	8	44—31
5 Luik	3	2	0	1	4	14—8
6 ORWO	5	2	0	3	4	26—22
7 HIJS	4	2	0	2	4	21—21
8 Bondsspaarb.	6	1	0	5	2	26—45
9 Grasso E.	6	1	0	5	2	19—52
10 Feenstra V.	6	0	0	6	0	15—40

GRONINGER IJSHOCKEY STICHTING

IJsstadion Stadspark

GRONINGEN



ZATERDAG 1 NOVEMBER

aanvang 20.00 uur

toegangsprijs ƒ 4.50

BONDSSPAARBANK TEAM GRONINGEN

voorverkoop

IJsstadion Stadspark, Concourslaan
Reisburo Bondsspaarbank, Oude Ebbingestraat 25
Griever, Paterswoldseweg 448
Homan, Herestraat 80
Knollema, Wielewaalplein 40
Minke, Nieuwe Ebbingestraat 2

1eDIVISIE
N.IJ.B.

BONDSSPAARBANK TEAM
H.IJ.S. INTERVAM DEN HAAG

WIJZIGINGEN VOORBEHOUDEN

Vanavond in dit programma een eresaluut voor onze begeleiders; Mensen, die in stilte enorm veel voor ons team betekenen.
Dhr.Fokkinga voor het materiaal; Dhr.Broomans onze Physio-Therapeut en de artsen Krikke, Mulder, Schuring en De Vries.
Iedere week staan deze mensen voor het Bondsspaarbank Team klaar en schuwen iedere vorm van publiciteit.
Voor ons als team, zijn het juist deze mensen, die door hun medewerking uit liefde voor de ijshockeysport ons vertrouwen en zekerheid geven om ieder weekend er weer 100% tegen aan te gaan.
In dit zware weekend (morgenavond naar Tilburg) nogmaals onze grote dank.

Tot ziens op zaterdag 8 november a.s. tegen FEENSTRA - HEERENVEEN.

Zaterdag 8 november - thuis - FEENSTRA-HEERENVEEN
Zaterdag 15 november - thuis - N.N.NIJMEGEN
Zaterdag 29 november - thuis - ORWO-AMSTERDAM
Zaterdag 6 december - thuis - GRASSO-DEN BOSCH

spaargiro
• voor salaris en pensioen
• rekeningoverzichten met duidelijke omschrijving
• betaalcheques

PROVINCIE GRONINGEN:
GRONINGEN (14 KANT) - ADUARD - APPINGEDAM (2) - BLIJHAM - HAREN - HOOGKERK - MUNTENDAM - MUSSELKANAAL - NIEUWE PEKELA - NOORDBROEK - OUDE PEKELA - SCHEEMDA - STADSKANAAL - TER APEL - TERMUNTEN - UITHUIZEN - USQUERT - VEENDAM (2) - WINSCHOTEN - ZUIDBROEK - ZUIDHORN

PROVINCIE DRENTE:
ASSEN (2) - COEVORDEN - EMMEN (5) - HOLLANDSCHEVELD - HOOGEVEEN (3) - RODEN - ZUIDLAREN

BONDSSPAARBANK NOORD-NEDERLAND

2 OPSTELLINGEN 4

BONDSSPAARBANK	HYS - INTERVAM
1 H.Groenveld	20 C.Haagendoorn
18 R.Leger	1 A.Lockhorst
3 J.de Smeth	4 B.Roomer (C)
4 J.Eikelenboom	6 R.Wieland
5 J.Teisman	7 P.Rusche
6 A.Talsma	8 J.Ierschot
7 R.Neal (A)	9 J.Martin
8 A.Stuivenberg	11 R.Hagendoorn (A)
9 W.Ross (Trainer)	12 D.Jillema (A)
10 D.Mc.Creary	R.Bakker
11 H.Krikke (C)	15 R.Saraber
12 H.Keizer	17 T.de Vos
14 H.de Groot	18 B.Cochrane
15 B.van Lune	19 H.Wielhuisen
16 J.Toren	23 D.Bell
17 J.Venema	

Coache/Manager	Henk Groenveld
Physio Therapeut	Hr.H.Broomans
Materiaal	Hr.H.Fokkinga
Artsen	Hr.H.Krikke
	Hr.F.Mulder
Tandarts	Hr.H.de Vries
	Hr.G.Schuring

TELEFOONNUMMERS

Direkteur	: J. Fekkes	25 60 70
Bedrijfsleider	: J. Koster	25 60 70
Public Relation	: H. den Tuinder	25 60 70
Recreatie Sport	: G. de Jong	25 60 70
Administratie	: P. van Oosten	25 60 70
Kontaktpersoon G.I.J.S.	: P. van Houten	25 60 70
Chef IJsmaker	: H. Pastoor	25 60 70
Inlichtingen + kas	: J. Martens	25 60 80
Sportwinkel	: H. Betten	25 77 11
Restaurant	: J. Bakker	25 63 13

ook geschikt voor Uw kaartavond, party of personeelsfeest

mocht u een bank nodig hebben

BONDSSPAARBANK NOORD-NEDERLAND

HET IJSSTADION STADSPARK IS ER VOOR....

jonge en oude schaatsers, scholieren, huisvrouwen, bedrijven, gehandicapten, kantoorkrachten, zakenlieden, verenigingen, als ook beoefenaren van curling, bandy, ijshockey (Bondsspaarbankteam), korte en lange baan schaatsers, kunstrijders en -rijdsters. Kortom, sport-, trim- en rekreatie-aktiviteiten op het ijs.

HET IJSSTADION BESTAAT UIT....

Een binnen- en een buitenbaan.
Een team van medewerkers. Van ijsmakers, onderhoudsmonteurs, kaartverkopers tot administrateurs, direktie en bestuursleden toe.
Totaal.... mensen geheel voor uw ijsvertier in de weer.



HET IJSSTADION IS 'T WAARD....

om bezocht te worden. Maak er gebruik van!
Dit gemeenschappelijk centrum voor sport en rekreatie is er voor iedereen. Daarop ook:

IS IEDEREEN WELKOM!

Aanwijzingen

Het schaatsen op ,,NOREN'' is op de binnenbaan niet toegestaan. Het ,,ZWIEREN'' op kunstschaatsen is op de buitenbaan niet toegestaan.

Men wordt tevens verzocht, de binnenkant van de buitenbaan zoveel mogelijk vrij te laten voor de ,,BAANTJESTREKKERS''.

Verloren/gevonden voorwerpen kunnen worden afgegeven bij de kassa.

Parkeren gratis, garderobe tegen geringe vergoeding. Bewaking is veelal aanwezig.

De direktie behoudt zich het recht voor de kunstijsbaan in speciale gevallen en bij overmacht te sluiten.

Zij stelt zich niet aansprakelijk voor ontvreemding, verloren gaan of beschadiging van eigendommen van bezoekers en eventuele ongevallen en de gevolgen daaruit voortvloeiend.

IJsschieten

Mevr. T. van Tongeren
Paterswoldseweg 534, Groningen
050 - 25 53 69 ('s avonds)

Korrespondentie-adres:

Concourslaan 6
Groningen



Heeft u belangstelling, bel onderstaande adressen voor inlichtingen:

IJsvereniging Groningen

Dhr. N. Wolthuis
Goudlaan 10, Groningen
050 - 77 49 09

Kunstrijden

Dhr. A. Boddeveld
Canadalaan 21, Groningen
050 - 25 63 46

IJshockey

Dhr. H. Groenveld
16 Aprillaan 10, Groningen
050 - 12 23 18

KNSB

Dhr. A. Havenga
Kievitsweg 8, Haren
050 - 34 41 78

1-11-75

2-11-75

Minder belangstelling voor Groninger ijshockey na verliezen

Zo halverwege de competitie voor de Coupe Nationale Nederlanden zijn de wekelijkse verliespartijen van de Groninger ijshockeyers gaandeweg zichtbaar geworden op de schaars bezette tribunes tijdens thuisduels. De regel „geen resultaat — geen belangstelling" geldt zeker in het Groninger ijshockeywereldje, hoewel de vijfhonderd trouwe supporters minstens twee redenen kunnen bedenken om te blijven komen: Bondsspaarbank Team biedt tegen de toppers meer verzet dan ooit en voor de sensatiezoekers zijn er de steeds terugkerende vechtpartijen. Wat het laatste betreft zag men zaterdagavond een woedende Haagse speler, die zelfs de tribune opklom om treiteringen slaande te beantwoorden, terwijl de ijshockey-technische volwassenwording van de Groningers dit weekeinde werd onderstreept door kleine nederlagen tegen HIJS (4—2) en landskampioen Tilburg Trappers (6—3).

Voor Bondsspaarbank Team kan de tweede helft van het seizoen in ieder geval begonnen worden met een schone lei. De Nederlandse IJshockey Bond besloot de vorige week namelijk om de punten, die de Nederlandse teams behalen in de Coupe Nationale Nederlanden, niet mee te tellen in de competitie voor het Nederlandse kampioenschap, die straks met de eerste divisieploegen wordt afgewerkt zonder de Belgische clubs uit Luik en Brussel. Dat betekent dat alle Nederlandse teams in januari met nul punten beginnen met een hele competitie om de nationale titel.

De Groningers, die dit jaar nog slechts met gering verschil verliezen van topclubs als Tilburg Trappers en Nationale Nederlanden Nijmegen, kunnen in die tweede competitieronde andermaal hun krachten meten, waarbij men wel meer duels moet winnen om de tanende publieke belangstelling wat op te vijzelen.

Desondanks geven de analyses aanleiding tot positieve geluiden. Het kwaliteitsverschil tussen de Canadese Groningers en de Nederlandse spelers wordt jaarlijks kleiner. In vergelijking met andere ploegen steekt de Nederlandse inbreng van Bondsspaarbank Team gunstig af. Beslissing over winst of verlies hangt daardoor vaak samen met het kwalitatief betere buitenlandse aandeel van de tegenpartij, hoewel spelers als Dough MacCreary, Andy Talsma, Randy Neal en Wilson Ross Groningens voornaamste drijfveren vormen voor het leveren van een topprestatie. Hun vorm blijkt herhaaldelijk bepalend voor de inbreng van de Nederlanders, van wie de „eigen kweek"-spelers Henk Krikke, Jos Teisman en Johan Toren tot opmerkelijke persoonlijkheden zijn uitgegroeid. Zij doen qua hardheid en instelling nauwelijks onder voor de Canadezen, die zich echter onderscheiden door een gepolijste stick-handling.

Een minder goede techniek van de Nederlandse spelers was er zaterdagavond tegen HIJS onder meer de oorzaak van dat een scala van scoringsmogelijkheden in de doelpuntloze eerste periode onbenut werd gelaten. Pas na een 2—0 achterstand doelpuntte Johan Toren in de slotfase, die door felle duels werd beheerst. HIJS liep uit naar 1—4, waarna een tweede goal van Toren en massale bokspartijen (onderling en met het publiek) voor het nodige tumult zorgden.

Voor Bondsspaarbank Team is het echter zaak het publiek niet alleen tevreden te stellen met ordinaire vechtincidenten. Men zou aanstaande zaterdag de gunst van de echte ijshockeyliefhebbers kunnen winnen door het bezoekende Heerenveense Feenstra Verwarming niet alleen te verslaan in hardheid, maar vooral op speltechnisch gebied.

IJshockeydoelman Coen Eikelenboom zal deze week de trainingen bij GIJS toch weer hervatten. Na een gesprek met manager Henk Groenveld heeft hij zich beschikbaar gesteld als goalie van het tweede team.

Zevende verliespunt Feenstra Verwarming

Het Heerenveense Feenstra Verwarming slikte zaterdagavond in eigen huis zijn zevende nederlaag tegen ORWO, dat met 4—5 de meerdere bleef. Aan de top kon Tilburg Trappers zich moeiteloos handhaven, temeer daar Nationale Nederlanden gisteravond verrassend verloor van ORWO met 7—6.

De uitslagen: Grasso Eagles—CPL 2—10, Feenstra Verwarming—ORWO 4—5, Bondsspaarbank Team—HIJS 2—4, Tilburg Trappers—Bondsspaarbank Team 6—3, Brussel—Hunters 7—4, ORWO—Nijmegen 7—6.

1 Tilburg Tr.	7	6	1	0	13	60—19
2 Nijmegen	8	5	2	1	12	49—29
3 Brussel	8	5	0	3	10	61—49
4 Utrecht	8	4	1	3	9	39—37
5 Hijs	6	4	0	2	8	38—33
6 Amsterdam	7	4	0	3	8	38—32
7 CPL	4	3	0	1	6	24—10
8 Den Bosch	7	1	0	6	2	21—71
9 Groningen	8	1	0	7	2	31—55
10 Heerenveen	7	0	0	7	0	19—45

POLITIE MOET DUNCAN MOORE BESCHERMEN

Duncan Moore, de ex-trainer-coach van Triantha en de huidige speler van de tweede Asser ijshockeyclub Noord, vormde zaterdagavond in de Heerenveense ijshal het middelpunt van een serie emotionele taferelen. Moore, die als arbiter was aangesteld voor de wedstrijd Feenstra Verwarming—ORWO, moest tenslotte onder politiebewaking het stadion verlaten om zich te beschermen tegen een groepje Assenaren, die hem te lijf wilden.

Voor aanvang van het duel zou Duncan Moore, volgens ooggetuigen, een handgemeen zijn begonnen met de in Heerenveen aanwezige Trianthaspeler Hans Picek.

Door dat incident raakte Moore dermate overstuur, dat de ijshockeyteams een vervanger als arbiter wensten. De heer Stuyvenvolt, adjunctdirecteur van het stadion, liet na overleg met de NIJB arbiter Rob Elzinga komen, maar daarna gaf Moore toch te kennen per se te willen fluiten. Stuyvenvolt: „Elzinga was al kant en klaar toen Moore plotseling het ijs opreed. Die man handelde tegen alle regels in, maar terwille van de orde heb ik hem maar niet van het ijs gehaald."

Na afloop van het duel werd Moore buiten de hal opgewacht door enkele woedende Assenaren, die door de politie uiteindelijk op afstand bleven.

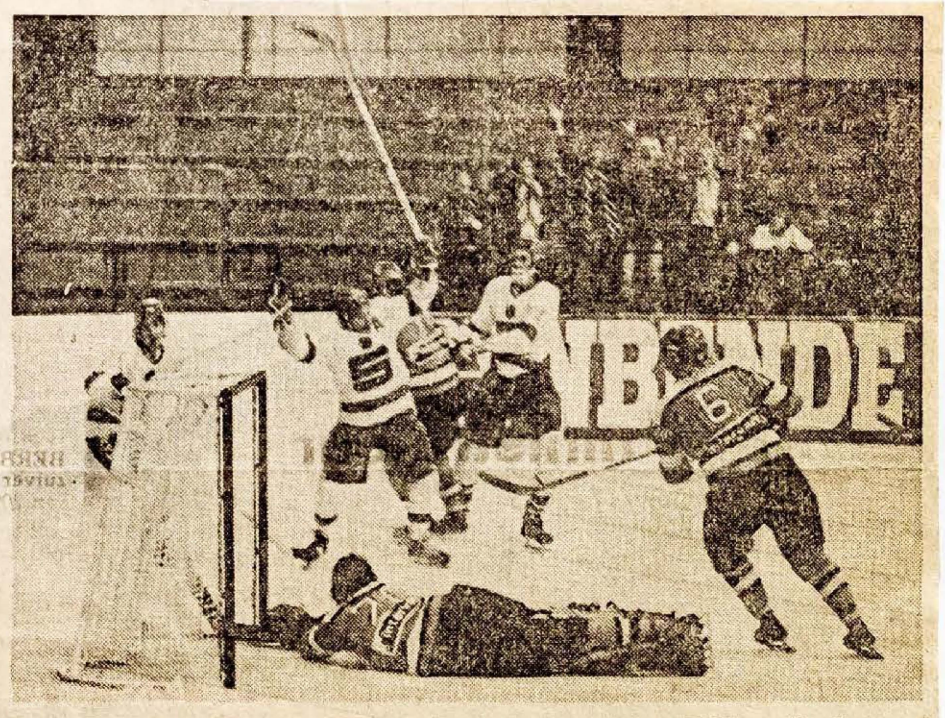

Johan Toren (niet zichtbaar) heeft gescoord. De HIJS-goalie ligt verslagen op de grond.

1-11-

IJshockey-doelman Eikelenboom stopt

De Groninger ijshockey-goalie Coen Eikelenboom heeft definitief een punt achter zijn carrière gezet. De verwikkelingen na enkele competitieduels, waarin hij het kooitje van Bondsspaarbank Team verdedigde, hebben hem tot dit besluit bewogen.

Eikelenboom, die vijf jaar lang „reserve-goalie" was achter Martin Leeflang, maakte bij de competitiestart een onzekere indruk, waarop het bestuur van GIJS een vergadering belegde om over een eventuele nieuwe aankoop te beslissen. Die kwam er niet, maar de junior Harke Groenveld speelde zich als goalie met veel lef in het Bondsspaarbank Team.

Eikelenboom: „De lol is er voor mij af. Ik heb mentaal een flinke tik gekregen toen ik hoorde over een nieuwe aankoop. Men heeft mij laten vallen. In de voorgaande jaren is er wel iets meer voorgevallen, maar dit was toch wel de druppel die de emmer deed overlopen."

7-11-75

GRONINGEN:
MET GOED IJSHOCKEY HOGEROP.

Het Groninger Bondsspaarbankteam staat momenteel op de een na onderste plaats. Slechts de "derby" tegen het Heerenveense Feenstra Verwarmingen werd gewonnen.
Ondanks dat is het Bondsspaarbankteam een niet te onderschatten tegenstander. In elke wedstrijd zijn er door de Groningers doelpunten gemaakt. De meeste verliezen bestaan uit een of twee punten verschil. Thuis tegen C.P.L. werd het slechts 4-2 voor de Luikenaren. Van HYS werd eveneens met 4-2 verloren. Ondanks de algemeen toch wel goede indruk die het Bondsspaarbankteam maakt, toch die lage klassering?
Omdat het talent niet aanwezig is? Lopen de Groningers conditioneel achter op de andere teams? Dit laatste is niet te bewijzen omdat de meeste teams ook geen conditie hebben. Zodra het woord conditie valt, praat men alleen maar over ijsconditie. Dat er geen talent in Groningen rondrijdt is niet helemaal waar, anders had men zich niet zo lang gehandhaafd in de eerste divisie. Ander bewijs voor het aanwezig talent is het duel in Nijmegen. De Nijmegenaren hebben zeer veel moeite gehad de Groningers op de knieën te krijgen. Na veertig minuten was de stand in evenwicht 4-4. Pas in de laatste twintig minuten zag Nijmegen kans de winst er door te drukken.
Net als de andere teams heeft het Bondsspaarbankteam ook de beschikking over "buitenlanders". Al in de eerste wedstrijd bleek dat Doug Mc Creary en Randy Neal elkaar blindelings kunnen vinden. Randy Neal is niet helemaal onbekend met het Nederlands ijshockey. Vier jaar geleden namelijk speelde Randy voor Thialf.
Andy Talsma is de derde nieuweling in de Groningse gelederen. Wilson Ross completeerd het viertal niet Groningers. Ross is echter een ouwegetrouwe want hij speelt al een aantal jaren voor de Groningers.
Conditioneel is er niet veel verschil met de rest, talent is aanwezig, maar één wedstrijd gewonnen. Veel pech ook markeerde het Groningse spel. Verschillende malen had men de winst voor het grijpen (HYS), doch dan stonden paal en lat doelpunten in de weg. Toch blijft men doorzetten in Groningen.

UITSLAGEN EN STAND
1e DIVISIE

N.N.Nijmegen – Tilburg Trappers	5-5
HYS/INTERVAM – Brussel	13-10
Den Bosch/Grasso – Luik/CPL	2-10
Heerenveen/Feenstra – Orwo/Amsterdam	4-5
Groningen/Bondsspaarbank – HYS/Intervam	2-4
Orwo/Amsterdam – N.N.Nijmegen	7-6
Tilburg Trappers – Groningen/Bondspaarbank.	6-3
Brussel – Utrecht/Hunters	7-4

Stand op 3 november:

Tilburg	7	6	1	0	13	60-19
Nijmegen	8	5	2	1	12	49-29
Brussel	8	5	0	3	10	61-49
Hunters	8	4	1	3	9	39-37
HYS	6	4	0	2	8	38-33
ORWO	7	4	0	3	8	38-32
CPL	4	3	0	1	6	24-10
Grasso	7	1	0	6	2	21-71
Bondssp.	8	1	0	7	2	31-55
Feenstra	7	0	0	7	0	19-45

VRIJDAG 7 NOVEMBER
ORWO/IJSHOCKEY WINT "DOUBLE"
EN PAKT NIJMEGEN.

NIET ORWO/HCAW WINT "DOUBLE", MAAR ORWO/AMSTERDAM. DEZE BIJ HONKBAL GEBRUIKTE TERM VOOR EEN WEEKEND MET TWEE WEDSTRIJDEN IS VOOR ORWO VAN TOEPASSING OP DE ACHTER ONS LIGGENDE WEDSTRIJDEN.
FEENSTRA HEEREVEEN EN KOPLOPER NIJMEGEN MOESTEN HUN MEERDERE ERKENNEN IN ORWO.

Beide wedstrijden vertonen opmerkelijke overeenkomsten. Een spannend scoreverloop, in de laatste seconden een scheidsrechterlijke beslissing waardoor de spanning nog verder werd opgevoerd. In Heerenveen tweeëntwintig seconden voor tijd, in de Jaap Edenhal zeven seconden voor tijd, een "penalty-shot"! Zowel zaterdag als Zondag was winnen of gelijkspelen afhankelijk van de koelbloedigheid van de uitvoerders van de penalty. Ejay Queen was koelbloediger dan Nijmegenaar Bill Burlington. Men kan ook stellen dat Cor van Veller's reactievermogen groter is dan van zijn Heerenveense collega, Siemesma. Voor de Heerenveense equipe is de achtste nederlaag in successie schlemielig te noemen. Na de periode waarin de Feenstraboys de grootste klappen kregen, verwachte men nu enig herstel. Coach Don McAdam werd uit zijn functie gezet en ex-Hunter Henk Brandt nam zijn plaats in. Onder zijn leiding vond ORWO een ander Feenstra tegenover zich dan gedacht was. De Heerenveners wisten zelfs een 2-0 achterstand om te zetten in een 3-2 voorsprong Toch was winst voor ORWO aan het begin van de derde periode al in zicht. Met Berteling op de strafbank, nummeriek minder dus, prikten Leahy en Bles de puck achter Siemesma. Janssen voerde de spanning naar een hoogtepunt door 4-4 te scoren.

Toen besliste scheidsrechter Zaalberg van Zelst "penalty-shot". Hiermee bestrafte hij de overtreding van goallie Siemesma, die terwijl Leo Koopmans in kansrijke positie verkeerde, zijn doel verzette. Een geijkt trukje voor een doelverdediger die een doelpunt wil voorkomen. Het is echter niet toegestaan, zeker niet in de laatste twee minuten van de wedstrijd. Dat ondervond een dag later Cor van Veller, toen bestrafte Scheidsrechter Burger de overtreding.

Leo Koopmans was tegen Nijmegen wel op dreef. Vier maal wist hij doelman van Beek te passeren. Vooral in de derde periode roerde Leo zich danig. Tot driemaal toe werd Leo in schotpositie gemanouvreerd. Tweemaal bracht hij ORWO op een voorsprong (6-5 en 7-6). Wat daaraan voorafging is alleen maar te omschrijven met een gelijk opgaande strijd waarbij veel kansen niet werden benut. ORWO was niet de mindere van het team dat de vrijdag er voor Tilburg/Trappers op 5-5 had weten te houden.

Groninger ijshockeyers laten zich verrassen

De Groninger ijshockeyploeg Bondsspaarbank Team heeft gisteravond in Amsterdam voor de competitie om de Coupe Nationale Nederlanden tegen ORWO een 6—3 voorsprong in de slotfase uit handen gegeven, waardoor de Amsterdammers het duel met 7—6 naar zich toe konden trekken.

Bondsspaarbank Team, dat in de eerste periode via Dough Mc Creary (2x) en Andy Talsma een 3—0 voorsprong nam, zag misplaatste hoogmoed kundig afgestraft. Ex-Thialf-speler Leo Koopman bracht ORWO op 2—3, waarna wederom Mc Creary raak knalde: 2—4.

De produktieve Mc Creary en de andere Groninger Canadees Randy Neal beantwoordden een derde Amsterdamse treffer succesvol in de derde fase (3—6), maar de ogenschijnlijk gemakkelijk bereikbare tweede Groninger competitiezege werd door ORWO op het laatste moment verhinderd.

De Groningers, die hun gedachten meer richtten op het thuisduel van vanavond tegen het Heerenveense Feenstra Verwarming, lieten zich gewillig overtroeven, waarbij men verdedigend Andy Talsma miste, die een persoonlijke straf van tien minuten opliep.

Verder verloor koploper Tilburg Trappers een puntje door met 4—4 gelijk te spelen tegen HIJS en moest Nationale Nederlanden Nijmegen zelfs 4—3 verlies toestaan na een duel met CPL Luik.

De stand is nu:

1. Tilburg Tr.	8	6	2	0	14	64-23
2. NN Nijmegen	9	5	2	2	12	52-33
3. Brussel	8	5	0	3	10	61-49
4. ORWO	8	5	0	3	10	45-38
5. HIJS	7	4	1	2	9	42-37
6. Hunters	8	4	1	3	9	39-37
7. Luik	5	4	0	1	8	28-13
8. Bondsspaarb.	9	1	0	8	2	37-62
9. Grasso E.	7	1	0	6	2	21-71
10. Feenstra V.	7	0	0	7	0	19-45

Tilburg Trappers zes punten voor

Om de Coupe Nationale Nederlanden heeft landskampioen Tilburg Trappers op de ranglijst maar liefst zes punten afstand genomen via een klaterende 12—1 zege op naaste concurrent Nationale Nederlanden Nijmegen. Met nog acht duels voor de boeg lijkt de beslissing voor de topplaats derhalve gevallen.

Veel interessanter is de strijd om de tweede plaats, waarvoor zich naast de Nijmegenaren nog vijf ploegen hebben aangediend. Bondsspaarbank Team, Grasso Eagles en Feenstra Verwarming vallen uit de toon.

De uitslagen: Grasso—Tilburg 4—9, Bondsspaarbank Team—Feenstra Verwarming 6—3, Hunters—Brussel 6—5, Luik—ORWO 7—0, Brussel—HIJS 5—10, Tilburg—Nijmegen 12—1.

De stand:

1 Tilburg Tr.	10	8	2	0	18	85-28
2 NN Nijmegen	10	5	2	3	12	54-45
3 HIJS	8	5	1	2	11	52-42
4 Hunters	9	5	1	3	11	45-42
5 Brussel	10	5	0	5	10	71-60
6 ORWO	9	5	0	4	10	45-45
7 Luik	6	5	0	1	10	35-13
8 Bondsspaarb.	10	2	0	8	4	43-64
9 Grasso E.	8	1	0	7	2	25-80
10 Feenstra V.	8	0	0	8	0	22-51

GRONINGER IJSHOCKEY STICHTING

IJsstadion Stadspark

GRONINGEN



ZATERDAG 8 NOVEMBER

aanvang 20.00 uur

toegangsprijs *f* 4.50

BONDSSPAARBANK TEAM GRONINGEN

voorverkoop

IJsstadion Stadspark, Concourslaan
Reisburo Bondsspaarbank, Oude Ebbingestraat 25
Griever, Paterswoldseweg 448
Homan, Herestraat 80
Knollema, Wielewaalplein 40
Minke, Nieuwe Ebbingestraat 2

1eDIVISIE
N.IJ.B.

BONDSSPAARBANK TEAM FEENSTRA HEERENVEEN

WIJZIGINGEN VOORBEHOUDEN

Vanavond onze thuiswedstrijd tegen FEENSTRA - VERWARMING, een noordelijke derby, die altijd sfeer, spanning en goede wedstrijden gebracht heeft.
Wij hopen ook op deze avond een fijne sportieve strijd te zien.
De eerste wedstrijd tussen de teams bracht ons een goed resultaat, doch Heerenveen zal graag revanche nemen, daar kunt U van overtuigd zijn.

Moedig onze jongens vanavond extra aan, doch blijf altijd sportief voor de tegenstanders.

Graag tot ziens op zaterdag 15 november bij de thuiswedstrijd tegen N.N.NIJMEGEN.

Zaterdag 15 november	- thuis - N.N.NIJMEGEN
Zaterdag 29 november	- thuis - ORWO-AMSTERDAM
Zaterdag 6 december	- thuis - GRASSO-DEN BOSCH
Zaterdag 20 december	- thuis - HUNTERS-UTRECHT

ZATERDAG 8 NOVEMBER 1975 — 1ste DIVISIE N.Y.B.

OPSTELLINGEN

BONDSSPAARBANK	FEENSTRA-VERWARMING
1 H.Groenveld	17 D.de Jong
18 R.Leger	1 J.Simonsma
3 J.de Smeth	2 W.Jongsma
4 J.Eikelenboom	3 F.Hubley
5 J.Teisman	4 H.Brand
6 A.Talsma	5 H.Lageveen
7 R.Neal (A)	6 G.Boltjes (A)
8 A.Stuivenberg	7 Jan de Boer (C)
9 W.Ross (Trainer)	8 G.Jonkman
10 D.Mc.Creary	9 J.Jansen
11 H.Krikke (C)	10 P.Nota
12 H.Keizer	11 R.Scheenstra (A)
14 H.de Groot	12 T.Nota
15 B.van Lune	14 Jac.de Boer
16 J.Toren	15 D.de Vries
17 J.Venema	16 D.Mc.Adam
	18 K.Tayler

Coach/Manager	Henk Groenveld
Physio Therapeut	Hr.H.Broomans
Materiaal	Hr.H.Fokkinga
Artsen	Hr.H.Krikke
	Hr.F.Mulder
	Hr.H.de Vries
Tandarts	Hr.G.Schuring

"de zilvervloot"
• een aantrekkelijke spaarregeling voor jongeren van 15 t.e.m. 20 jaar
• met 10% overheidspremie
• doe óók mee!

PROVINCIE GRONINGEN:
GRONINGEN (14 KANT.) - ADUARD - APPINGEDAM (2)
BLIJHAM - HAREN - HOOGKERK - MUNTENDAM
MUSSELKANAAL - NIEUWE PEKELA - NOORDBROEK
OUDE PEKELA - SCHEEMDA - STADSKANAAL - TER APEL
TERMUNTEN - UITHUIZEN - USQUERT - VEENDAM (2)
WINSCHOTEN - ZUIDBROEK - ZUIDHORN

PROVINCIE DRENTE:
ASSEN (2) - COEVORDEN - EMMEN (5)
HOLLANDSCHEVELD - HOOGEVEEN (3)
RODEN - ZUIDLAREN

BONDSSPAARBANK NOORD-NEDERLAND

Feenstra Verwarming speelt Sinterklaasje in Groningen

GRONINGEN — Feenstra Verwarming gedroeg zich zaterdagavond als een Sinterklaas, want voor zo'n 2.000 luidruchtige Groningers werd in de Martinistad een 6—3 overwinning geschonken aan Bondsspaarbank (0—1, 4—0 en 2—2).

In de eerste periode hadden de Friezen met een rustig, bekeken spelletje een wankele maar zeker niet onverdiende 0—1 voorsprong opgebouwd, die in de tweede periode royaal uit handen werd gegeven door een onnavolgbare omschakeling van het anders redelijk suksesvolle taktisch concept.

Feenstra Verwarming ging plotseling alles op de aanval gooien, waardoor Bondsspaarbank eindelijk voldoende ruimte kreeg om met enig fortuin tot scoren te komen. Eenmaal verleende keeper Johan Siemonsma alle medewerking, de overige drie goals in de tweede periode vloeiden voort uit verdedigingsfouten, die ingegeven werden door de even plotselinge als onverklaarbare aanvalsdrift.



KEN TYLER
....opnieuw degelijke verdediger en daarom vermoedelijk wel een blijvertje in Heerenveen...

Ontluisterend was voor Feenstra Verwarming bovenal, dat de Groningers ondanks een numerieke minderheid tot tweemaal toe konden scoren. Voor coach Henk Brand, die opnieuw de bench had verkozen boven het ijs, wacht op dat punt een schone taak, want Feenstra Verwarming maakt er dit seizoen een traditie van om bij een numeriek voordeel te vergeten zelf te scoren en de tegenstander te laten doelpunten.

Hoewel Feenstra Verwarming zijn achtste nederlaag op een rij moest incasseren, was dit toch geen troosteloos verlies. In de eerste en vooral halverwege de derde periode lieten de Friezen zien, dat zij wel degelijk in staat zijn tot een puike partij ijshockey. De Groningers balanceerden toen geruime tijd op het randje van de afgrond.

Coach Henk Brand maakte in Groningen gebruik van twee lijnen, omdat Roelie Scheenstra met een gebroken teen thuis was gebleven. In de tweede lijn werd de niet volmaakt okselfrisse captain John de Boer regelmatig vervangen door Gert Jonkman en de zich snel aanpassende junior Dicky de Vries. In de slotfase nam Dick de Jong de plaats in van keeper Johan Siemonsma, wat geen verzwakking betekende.

Uitgesproken zwakke plekken had Feenstra Verwarming trouwens niet, hoewel Donald MacAdam een beetje slordig en Piet Nota na een klap op z'n jukbeen erg slordig speelde. Uitblinkers waren er ook niet, zoals Bondsspaarbank die wel had in Wilson Ross en vooral in Randy Neal, die maar heel weinig ruimte nodig heeft om een aanval koel af te kunnen ronden.

Het scoreverloop van dit tamelijk sportieve maar speltechnisch zeker niet verheffende noordelijke duel was:

0—1 Donald MacAdam uit pass John de Boer; 1—1 Randy Neal in uitval; 2—1 Henk Krikke met hulp van keeper Siemonsma; 3—1 Donald McCreary na fout Piet Nota; 3—1 Randy Neal na fout Theo Nota; 5—1 Wilson Ross met mislukt schot tussen benen Siemonsma door; 5—2 Gerard Boltjes met slapshot uit pass Donald MacAdam; 5—3 Jan Jansen na solo Frank Hubley; 6—3 Henk Krikke fortuinlijk tussen benen Dick de Jong door.

PENALTIES — Feenstra Verwarming kreeg van het redelijk goed leidende arbitrale duo Duncan Moore—Jean Savelkouls 6 strafminuten, uitgezeten door Jan Janssen, Gert Jonkman en Gerard Boltjes met elk 2 minuten. Bondsspaarbank kreeg 12 strafminuten, uitgezeten door Johan Toren, Henk Keizer en Andy Talsma met elk 4 minuten.

STOPS — Feenstra Verwarming-goalie Johan Siemonsma moest 27 maal handelend optreden (verdeeld over de perioden: 15-8-4) en diens vervanger Dick de Jong in de laatste dertien minuten 9 maal. Bonddspaarbank-keeper Henk Groenveld, die ongestraft ontstellend vele rebounds weggaf, moest 30 maal in aktie komen (10-11-9).

Groningers winnen met 6-3

Bondsspaarbank zet Feenstra in de kou

Het bondspaarbankteam, het ijshockeyteam van GIJS, heeft zaterdagavond ook de return tegen Feenstra Verwarming tot een goed einde gebracht. Het werd een ruime 6-3 overwinning. De tussenstanden waren 0-1, 4-0 en 2-2. Het Heerenveense team kwam in de eerste periode tot zijn beste spel, al lag dat duidelijk onder het niveau van de Groningers. In de tweede periode werden de Friezen volkomen overspeeld en dat nog wel door een ploeg die een man op de bank had zitten.

Ondanks een numerieke minderheid kwam het bondsspaarbankteam door Randy Neal, Henk Krikke en vooral door McCreary tot een 4-1 voorsprong. In de derde periode zorgde Wilson Ross na een grandioze aktie eerst voor 5-1 alvorens Gerad Boltjes en Jan Jansen de Friezen weer wat moed gaven, 5-3. In de slotfase echter bepaalde Henk Krikke het puntenverschil op drie.
Het samenspel bij de Friezen liet nogal veel te wensen over. De Groningers speelden niet alleen zuiverder maar ook veel feller. De overwinning was ruim verdiend. Opvallend was dat het ijsstadion bij deze derby niet uitverkocht was. Een avond tevoren maakte het bondsspaarbankteam geen al te beste beurt door een 6-3 voorsprong weer uit handen te geven. De Groningers verloren de uitwedstrijd tegen ORWO met 7-6.
Tilburg Trappers heeft zich na de 12-1 zege op Nationale Nederlanden gisteravond in Tilburg al duidelijk van de rest afgescheiden.
De stand is nu: Tilburg Trappers 10-18, Nat. Ned. 10-12, HIJS Intervam 8-11, Hunters 9-11, CPL 6-10, ORWO 9-10, Burssel 10-10, Bondsspaarbankteam 10-4, Grasso Eagles 8-2, Feenstra Verwarming 8-0.
In de tweede divisie verloor GIJS gistermorgen met 4-3 van UIJC 2 en kwam HIJS Intervam 2 tot een fikse 15-0 zege op Rotterdam.

Eindelijk weer zege Bondsspaarbank

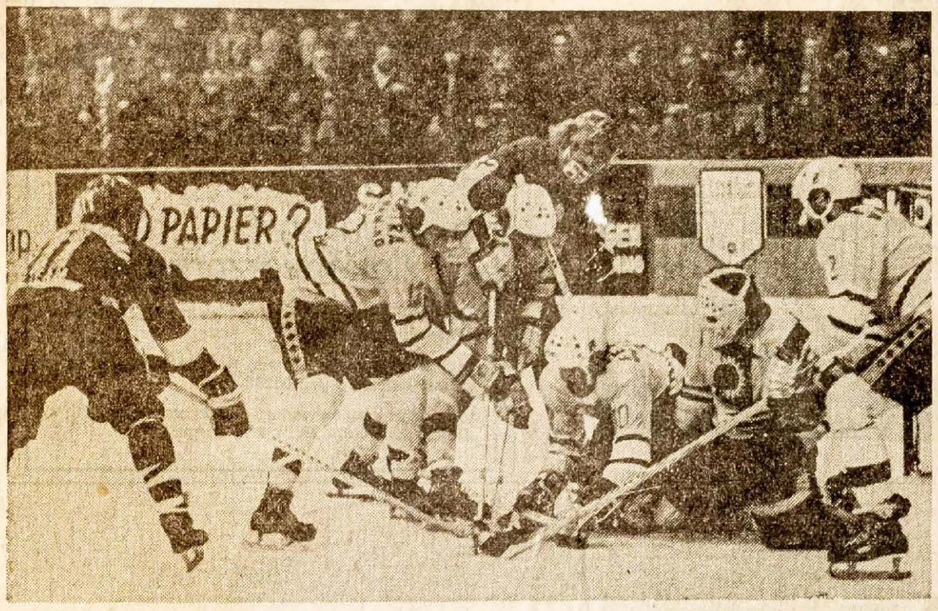

Vijf Heerenveense spelers (licht shirt) schermen de puck af, terwijl Henk Krikke (l) en „Beertje" Keizer een vergeefse poging ondernemen.

Voor het Groninger Bondsspaarbank Team viel de ijshockeyzege (6-3) op het Heerenveense Feenstra Verwarming zaterdagavond als een geschenk uit de hemel. Deze overwinning hield duidelijk meer in dan de beide competitiepunten voor de Coupe Nationale Nederlanden. De sprong van twee op vier punten in de onderste helft van de ranglijst kreeg uiteindelijk een ondergeschikte betekenis. Manager Henk Groenveld lachte na afloop om heel andere reden: het Groninger team mag zich met recht de beste ploeg van Noord-Nederland noemen, men stelde een volle 'bak' met tweeduizend supporters tevreden, terwijl een reeks van acht nederlagen positief werd onderbroken.

Hoewel Groenveld zich over het verdere competitieverloop tamelijk optimistisch uitliet („Ploegen als Nijmegen, ORWO en Tilburg Trappers krijgen het straks moeilijk in Groningen") was aan de noordelijke derby wel te zien dat er twee figurantenploegen uit de eerste divisie aan het werk waren.
De totale Friese ontreddering stak daarbij evenwel schril af tegen de constructieve bedoelingen van Bondsspaarbank Team. Wat enkele weken geleden tijdens de ontmoeting in Heerenveen zich nog aandiende als beloftevol ploegje met een flinke dosis Canadees talent, bleek in het Groninger Stadspark niet meer dan een ongeordende Friese formatie, die zich verkeek op de hardnekkigheid, waarmee de Groningers hun aanvalsdaden ontplooiden.
Overigens vreesde Bondsspaarbank Team in de slotfase een herhaling van wat zich vierentwintig uur eerder in Amsterdam had afgespeeld. Groenveld: „Vrijdag bouwden we tegen ORWO een 6—3 voorsprong op, die tijdens de slotminuten als sneeuw voor de zon verdween. Dergelijke sneue decepties hebben we dit jaar al vaker meegemaakt. Als dat vanavond weer was gebeurd dan was een en ander zeker uitgegroeid tot een angstsyndroom."

De Groningers, die aan het begin van de slotperiode een 5—1 voorsprong inderdaad zagen slinken tot 5—3, braken het Friese verzet echter met een zesde treffer. Feenstra Verwarming ontbeerde simpelweg gerichtheid in de acties om het zijn tegenstander daarna nog moeilijk te maken.

Al te optimistische geluiden van manager-coach Henk Groenveld dienen dan ook te worden afgezwakt op grond van het kwalitatief geringe tegenspel, dat de Heerenveners op het ijs-ovaal demonstreerden. In de ploeg van Feenstra Verwarming speelde de als coach op non-actief gezette Don McAdam, wiens taak werd waargenomen door ex-Hunters-spelers Henk Brand, die zijn spelersplunje heeft verwisseld voor een plaatje aan de boarding.
De onzekerheden van goalie Johan Simonsma maakten voor Bondsspaarbank Team de weg glad naar succes, dat pas vorm kreeg na een 1—0 achterstand in een nerveuze rommelige eerste periode.
Het zou te ver voeren om de Groninger eindzege alleen te verklaren door het goede spel van de Groninger Canadezen, maar 't dient wel gezegd dat de beslissende goals gescoord werden uit praktisch identieke situaties waarbij de „buitenlandse" lijn betrokken was.
De definitieve Groninger uitbouw van de voorsprong van 2—1 naar 5—1 ontstond merkwaardigerwijs op een moment dat Bondsspaarbank Team met één man minder op het ijs speelde. In die voorkomende gevallen van numerieke minderheid bestaat doorgaans de Bondsspaarbank-ploeg uit de Canadezen Andy Talsma, Wilson Ross, Randy Neal en Dough McCreary. Vlak vóór en direct na de tweede pauze bracht sublieme stick-handling zijn rendement op ten aanschouwe van de sterk meelevende supportersschare. Dough McCreary (3—1), Randy Neal (4—1) en Wilson Ross (5—1) tilden Bondsspaarbank Team naar de zege. De ontgoochelde Heerenveense goalie Simonsma moest daarop zijn plaats afstaan aan zijn collega Dik de Jonge, maar toen was het verlies in feite al definitief, hoewel Boltjes en Jansen (5—3) het Groninger zelfvertrouwen nog even op de proef stelden. Het duel, dat zonder incidenten verliep, heeft Feenstra Verwarming ongetwijfeld dieper in de put geduwd. Welk vervolg er voor de Groningers is weggelegd, zal komende zaterdag blijken als Nationale Nederlanden Nijmegen op bezoek komt.

Veel belangstelling voor ijshockey-derby

Voor de ijshockey-derby morgenavond tussen Bondsspaarbank Team en het Heerenveense Feenstra Verwarming zijn de toegangskaarten bij de voorverkoopadressen praktisch uitverkocht. Men verwacht dat de Groninger ijshal sinds lange tijd volledig bezet (2000) zal zijn. Bij de stadionkassa waren overigens gisteren nog volop kaarten. Ook uit Heerenveen rekent men op enkele honderden supporters.
De NOS-televisie bleek eveneens in het duel geïnteresseerd maar door de geringe lichtsterkte in de hal heeft men op het laatste moment van opnames moeten afzien.
Bondsspaarbank Team-manager Henk Groenveld verschijnt met een ploeg zonder blessures in de ijspiste: „Iedereen is fit. Als extra voorbereiding op het duel hebben we speciale trainingen ingelast. Het wordt voor ons trouwens dubbel zwaar, want we moeter vanavond in Amsterdam tegen ORWC uitkomen. Het team zal zich echter bewust wat sparen voor morgenavond."

8-11-75

8-11-75

Bondsspaarbank eindelijk tot winst

(Van onze sportredactie.)

Het Bondsspaarbankteam heeft er geen twijfel over laten bestaan, dat het momenteel de sterkste ijshockeyclub uit de noordelijke gewesten is. In de strijd om de hegemonie werd Feenstra Verwarming met een duidelijke 6-3 nederlaag naar het Friese Haagje teruggestuurd. En gezien de verrichtingen op de spiegelgladde vloer van het IJsstadion Stadspark mogen de Friezen met deze afstraffing de handen nog stijf dichtknijpen. Hadden Hans Eikelenboom en Randy Neal in de eerste speeltijd wat minder onzorgvuldig met de vele kansen omgesprongen, dan hadden toen reeds de tegenstanders tegen een onoverbrugbare achterstand met een 1-0 voorsprong gaan rusten.

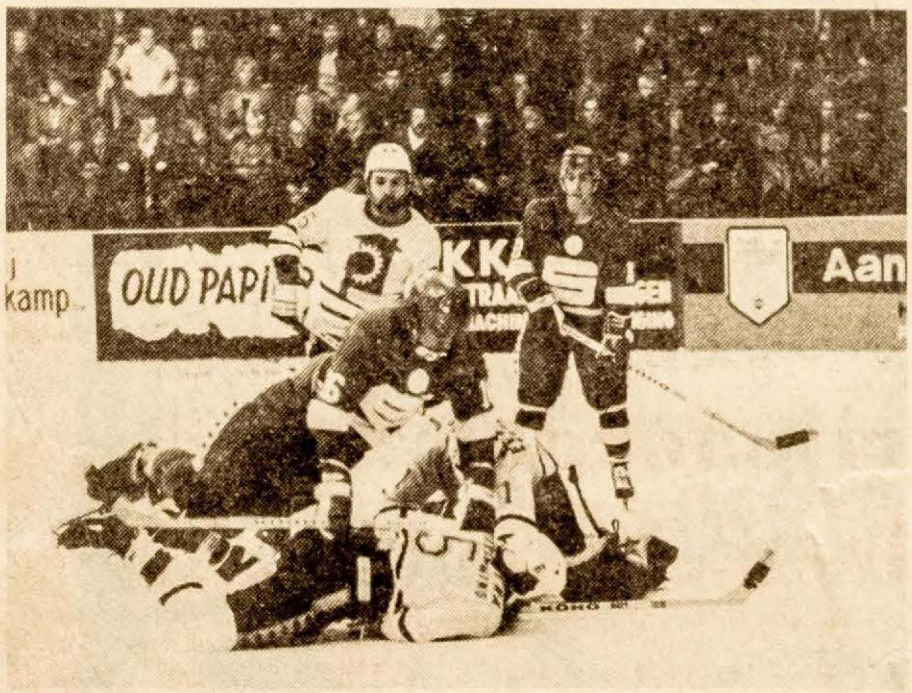

Een ingewikkelde situatie tijdens het duel tussen de ijshockeyteams van Groningen en Heerenveen.

aangekeken. Nu konden zij zelfs na de eerste twintig minuten zuivere speeltijd de toch.In de tweede speelperiode vlogen doelwachter Siemonsma vier gave treffers om de oren. De door Don Mac Adam in de elfde minuut verworven voorsprong werd door Randy Neal (2x), Henk Krikke en Dough Mac Creary in een 4-1 voorsprong omgebogen. In de laatste speeltijd wist de thuisclub zelf door Randy Neal tot 5-1 uit te lopen voordat Gerard Boltjes tegen kon scoren. Jan Jansen verkleinde de achterstand nog wel tot 5-3 maar toen was het Henk Krikke, die zijn uitstekend spel nog meer relief gaf door de zesde treffer voor zijn rekening te nemen.

Naast Krikke had vooral ook Dough McCreary er bijzonder goed het oog in. Hoewel hij slechts tot één treffer kwam, had hij een groot aandeel in de thuisclub-overwinning. Don Mac Adam en Jack de Boer ondervonden aan den lijve, dat Bondsspaarbankteam-doelman Harke Groenveld uit het beste keepershout is gesneden. Op voortreffelijke wijze versperde hij de felle inzetten van deze twee Friese goalgetters.

Coach Groenveld: „We hebben in ieder geval verder afstand van de laatste plaats genomen. Voor de wedstrijd was ik nog even bang, dat we conditioneel de boot in zouden gaan, omdat we daags tevoren ook nog hadden gespeeld en Feenstra Verwarming niet. Maar het tegendeel was waar.

Vooral op conditie hebben wij ze geklopt. Zij kwamen op het tandvlees van het ijs. Niet wij!

In tegenstelling tot vroegere ontmoetingen had het treffen een bijzonder sportief verloop. Feenstra Verwarming kreeg slechts 6 strafminuten op zijn conto. De thuisclub het dubbele. Niet in de laatste plaats, omdat de twee scheidsrechters Duncan Moore en Savelkous tot een uitstekende totaalprestatie kwamen.

De uitslagen: Amsterdam - Groningen (1-3, 1-1, 5-2); HIJS - Tilburg 4-4 (0-0, 3-2, 1-2); Nijmegen - CPL 3-4 (0-1, 2-1, 1-2); Groningen - Heerenveen 6-3 (0-1, 4-0, 2-2); CP Luik - Amsterdam 7-0 (4-0, 2-0, 1-0); Utrecht - Brussel 6-5 (2-3, 3-1, 1-1); Den Bosch - Tilburg Trappers 4-9 (0-3, 2-4, 2-2); Tilburg - Nijmegen 12-1 (3-0, 4-1, 5-0); Brussel - HIJS 5-10 (3-3, 0-6, 2-1).

GRONINGER IJSHOCKEY STICHTING

IJsstadion Stadspark

GRONINGEN



ZATERDAG 15 NOVEMBER

aanvang 20.00 uur

toegangsprijs ƒ 4.50

BONDSSPAARBANK TEAM GRONINGEN

voorverkoop

IJsstadion Stadspark, Concourslaan
Reisburo Bondsspaarbank, Oude Ebbingestraat 25
Griever, Paterswoldseweg 448
Homan, Herestraat 80
Knollema, Wielewaalplein 40
Minke, Nieuwe Ebbingestraat 2

1eDIVISIE
N.I.J.B.

BONDSSPAARBANK TEAM
NAT.NED.NIJMEGEN

WIJZIGINGEN VOORBEHOUDEN

Vanavond het team van coach Andjelis, waartegen wij in Nijmegen een uitstekende wedstrijd gereden hebben.
Buitenlandse krachten bij Nijmegen zijn:

no. 5 Brian de Bruin
10 Bill Burlington
18 Boris Renaud
3 Frank van Soldt

Nijmegen heeft gelijk gespeeld tegen Tilburg Trappers en dat zegt genoeg over de sterkte van dit team.
Wij spelen graag tegen dit team, dat vaak als sparring-partner gediend heeft in de beginjaren van ons korte bestaan.
Ons team gaat iedere week beter rijden en met een beetje geluk zullen de punten echt wel komen. Ieder teamlid werkt hard en wanneer alle supporters ons blijven steunen, zullen de resultaten vanzelf komen.

Tot ziens op zaterdag 29 november tegen ORWO-AMSTERDAM.

Zaterdag 29 november - thuis - ORWO-AMSTERDAM
Zaterdag 6 december - thuis - GRASSO-DEN BOSCH
Zaterdag 20 december - thuis - HUNTERS-UTRECHT

ZATERDAG 15 NOVEMBER 1975 — 1ste DIVISIE N.Y.B.

OPSTELLINGEN

3 BONDSSPAARBANK		4 N.N.NIJMEGEN	
1	H.Groenveld	1	R.v.Beek
18	R.Legger/C.Eikelenboom	20	J.Bruysten
2	H.Carras	2	P.Bijl
3	J.de Smeth	3	F.v.Soldt
4	J.Eikelenboom	4	T.Nenenhaus
5	J.Teisman (A)	5	B.de Bruyn
6	A.Talsma	6	M.Jansen-Duighuizen (A)
7	R.Neal (A)	7	J.v.Kolwink
8	A.Stuivenberg	9	F.Dobbelaars
9	W.Ross (Trainer)	10	B.Burlington
10	D.Mc.Creary	11	J.Burg
11	H.Krikke (C)	12	H.v.Heumen
12	H.Keizer	14	J.Joosten (A)
14	H.de Groot	17	H.Sciarone (C)
16	J.Toren	18	B.Renaud
17	J.Venema	19	H.Pauwen

Coach/Manager	Henk Groenveld	Coach/Trainer A.Andjelis
Physio Therapeut	Hr.H.Broomans	
Materiaal	Hr.H.Fokkinga	
Artsen	Hr.H.Krikke	
	Hr.F.Mulder	
	Hr.H.de Vries	
Tandarts	Hr.G.Schuring	

spaargiro
• voor salaris en pensioen
• rekeningoverzichten met duidelijke omschrijving
• betaalcheques
PROVINCIE GRONINGEN:
GRONINGEN (14 KANT.) - ADUARD - APPINGEDAM (2)
BLIJHAM - HAREN - HOOGKERK - MUNTENDAM
MUSSELKANAAL - NIEUWE PEKELA - NOORDBROEK
OUDE PEKELA - SCHEEMDA - STADSKANAAL - TER APEL
TERMUNTEN - UITHUIZEN - USQUERT - VEENDAM (2)
WINSCHOTEN - ZUIDBROEK - ZUIDHORN
PROVINCIE DRENTE:
ASSEN (2) - COEVORDEN - EMMEN (5)
HOLLANDSCHEVELD - HOOGEVEEN (3)
RODEN - ZUIDLAREN
BONDSSPAARBANK NOORD-NEDERLAND

Tweemaal verlies voor Bondsspaar bankteam

Met slechts één doelpunt verschil heeft het Bondsspaarbankteam zijn twee wedstrijden dit weekeinde voor de bekercompetitie om de coupe Nationale Nederlanden verloren. Zaterdagavond werd het in een enerverende wedstrijd in eigen huis een 4-3 nederlaag tegen Nationale Nederlanden en gisteravond moesten de Groningers in Den Bosch met 9-8 het onderspit delven tegen Grasso Eagles.

De ontmoeting zaterdagavond tegen Nationale Nederlanden droeg een uitermate spannend karakter. De ploegen deden niet veel voor elkaar onder. Het Bondsspaarbankteam was wat meer aan de puck, maar de Nijmegenaren waren in de counter dikwijls gevaarlijker. Henk Krikke gaf de Groningers in de eerste periode de leiding, maar die werd spoedig teniet gedaan door Burlington. In de tweede periode kwam NNN op 1-2 door Joosten, maar nu maakte Jackie Venema fraai gelijk en zelfs kwamen de Groningers opnieuw aan de leiding toen McGreary de puck de juiste richting meegaf. Deze tweede helft was voor het publiek bijzonder sensationeel door de massale vechtpartij die er tussen de spelers ontstond. Gevolg was dat er nogal wat strafminuten vielen. In de 3e periode gaf de meer ervarenheid in de Nijmeegse ploeg de doorslag. Via De Bruin en Dobbelaar werkten de Nijmegenaarende achterstand weg en bogen die om in een 4-3 overwinning.
De stand is nu: Tilburg Trappers 12-20, HIJS Intervam 10-15, Nat. Ned. Nijmegen 12-15, Hunters 10-13, CPL Luik 8-12, Orwo 11-12, Brussel 12-10, Grasso Eagles 10-6, Bondsspaarbankteam 10-4, Feenstra Verwarming 9-0.

NIJMEGEN ONTMOET FEL VERZET IN GRONINGEN

Bondsspaarbank mikt op strijd om de titel

Voor Bondsspaarbank Team wordt de competitie voor de Coupe Nationale Nederlanden zo langzamerhand een obsessie. Hoewel de Groningers zich schaamteloos in de top van het Nederlandse ijshockeywereldje kunnen begeven, zijn ze na twaalf duels niet verder kunnen komen dan twee overwinningen op het Heerenveense Feenstra Verwarming. Men zit op de wip naar een definitieve doorbraak. Tegen teams als Tilburg Trappers en HIJS is men bij voorbaat zeker niet kansloos. Het afgelopen weekeinde trad echter tweemaal een essentiële tekortkoming aan het daglicht: tegen nummer drie NN Nijmegen werd zaterdag in eigen huis verloren met 4—3 en — gisteravond — zegevierde de nummer voorlaatst, Grasso Eagles, over het Bondsspaarbank Team via de cijfers 9—8.

„Ik zou rijk zijn als ik wist wat er nog precies aan mankeert", zegt trainer Wilson Ross. „Tegen Nijmegen waren we beter. We bouwen een voorsprong op en we gaan, zoals zovaak, op het nippertje de boot in. We missen blijkbaar op het beslissende moment het killersinstinct."

De hevig teleurgestelde Ross moest zaterdagavond inderdaad constateren dat zijn ploeg het Nijmeegse team, dat een week eerder nog als de voornaamste concurrent van landskampioen Tilburg Trappers werd aangemerkt, volledig in de zak had. De Gronigers bestreden het bekende tactische spel van de Nijmeegse coach Alex Andjelich met een felle forchecking die de combinatiepatronen van de gastheren grondig doorkruiste.

Het achttienjarige „supertalentje" Frans Dobbelaar bleef in de schaduw van zijn consequente bewaker Henk Krikke en de uit een Canadese profschool afkomstige Burlington reed herhaaldelijk in de fuik, die het Groninger Canadese duo Mc Creary-Neal voor hem had opgezet.

Het „gevaar" Burlington leverde overigens handen vol werk op. De snelheid van de Nijmeegse Canadees bleef echter geïsoleerd omdat zijn teamgenoten hem in z'n flitsende acties nauwelijks steunden. Henk Krikke scoorde in de eerste periode de openingstreffer, maar Burlington en Joosten zorgden voor de 1—2 stand. Het fascinerende Groninger spel, dat naar een behoorlijk niveau groeide, mondde vervolgens uit in treffers van Jack Venema en McCreary (3—2), waarna een onthutsende ontknoping (twee Nijmegen-goals in de slotminuten) het enthousiasme van de ruim zeshonderd supporters verstomde.

Manager Henk Groenveld: Eigenlijk zouden we blij boeten zijn met ons goede tegenspel, maar als je elke week op het nippertje verliest dan is het wel om moedeloos van te worden. Wat kunnen we er nou nog aan doen? De voorbereiding en de training zijn optimaal. Je praat met de spelers en je vloekt ze stijf."

De Groninger deceptie werd gisteravond in Den Bosch compleet via de 9—8 nederlaag tegen één van de zwakkere broeders van de eerste divisie.

Het besluit van de Nederlandse IJshockey Bond om straks in januari de competitie om het Nederlandse kampioenschap strikt gescheiden te houden van de CNN (aanvankelijk lag het in de bedoeling om de punten van de CNN mee te laten tellen voor de titelstrijd) valt bij Bondsspaarbank Team in goede aarde. In die „tweede" ronde krijgen de Groningers een herkansing om zich dit jaar nog te bewijzen op topniveau. De duels die nu nog volgen voor de Coupe mag men gevoeglijk beschouwen als „warming up."

HENK HIELKEMA

De stand:

1 Tilburg Tr.	12	9	2	1	20	96—34
2 HIJS	10	7	1	2	15	66—46
3 NN Nijmegen	12	6	3	3	15	65—57
4 Hunters	10	6	1	3	13	53—44
5 CPL Luik	8	6	0	2	12	42—19
6 ORWO	11	6	0	5	12	54—59
7 Brussel	12	5	1	6	11	84—80
8 Grasso E	10	2	0	8	4	36—92
9 Bondsspaarb.	12	2	0	10	4	55—78
10 Feenstra V	9	0	0	9	0	24—55



Henk Krikke (tweede van links) heeft de openingsgoal gescoord voor het Bondsspaarbank Team. „Beertje" Kelzer juicht met hem mee.

10-11-75 15-11-75



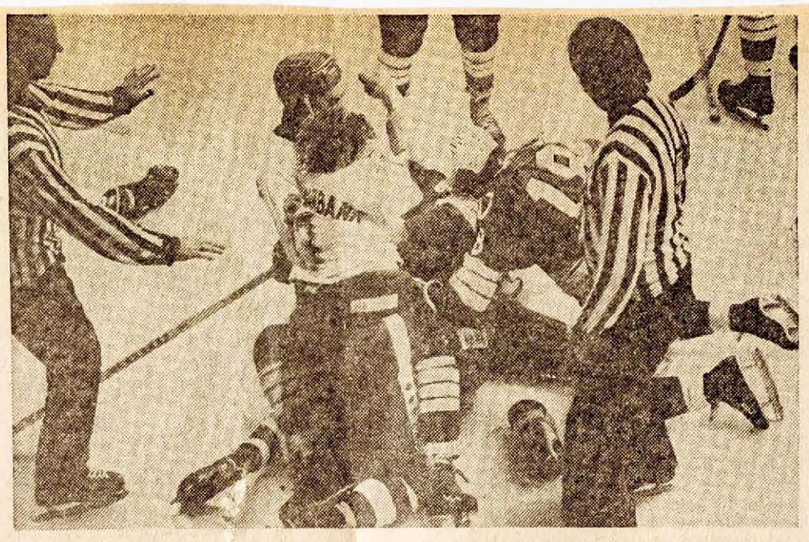



IJshockeyers op de vuist

Hoe een ijshockeygevecht zich kan ontwikkelen is hier in beeld gebracht.

De zaterdagavond in Groningen gespeelde wedstrijd tussen Bondsspaarbank Team en Nationale Nederlanden Nijmegen verliep aanvankelijk fair, maar de vlam sloeg in de pan toen d

Groninger Canadees Randy Neal halverwege de tweede periode ondubbelzinnig wraak wilde nemen op de Nijmegenaar Renaud, die hem met de schaats had getrapt.

Op de linkerfoto slaat Randy (nauwelijks zichtbaar tussen twee donkergehemde Nijmegenaren) toe, terwijl zijn teamgenoot Dough McCreary (nr. 10) het aan de stok heeft met een andere tegenstander. De arbiters komen bezwerend naderbij (foto midden) als Randy Neal met gebalde vuist op de Nijmegenaren inslaat.

Scheidsrechter Elzinga zit tenslotte bij de Groninger Canadees in een houdgreep (foto rechts) terwijl zijn collega Schuth hem te hulp schiet.

Renaud (nr. 18) wil zich er ook mee bemoeien. Het incident leverde de betrokken spelers 35 strafminuten op: Neal (vijf wegens slaan), Renaud (twintig wegens slaan, trappen en protesteren tegen de arbitrale beslissing), McCreary (vijf wegens slaan) en Nenenhaus (vijf wegens slaan).

Nationale Nederlanden Nijmegen won het duel met 4—3. (Zie voor een verslag elders in deze sportbijlage).

GRONINGER IJSHOCKEY STICHTING

IJsstadion Stadspark

GRONINGEN



ZATERDAG 29 NOVEMBER

aanvang 20.00 uur

toegangsprijs *f* 4.50

BONDSSPAARBANK TEAM GRONINGEN

voorverkoop

IJsstadion Stadspark, Concourslaan
Reisburo Bondsspaarbank, Oude Ebbingestraat 25
Griever, Paterswoldseweg 448
Homan, Herestraat 80
Knollema, Wielewaalplein 40
Minke, Nieuwe Ebbingestraat 2

1eDIVISIE
N.IJ.B.

BONDSSPAARBANK TEAM

ORWO AMSTERDAM

WIJZIGINGEN VOORBEHOUDEN

Vanavond is ORWO-AMSTERDAM onze gast, het team, waar wij in Amsterdam op ongelukkige wijze van verloren hebben.
En natuurlijk hopen wij, met de volledige steun van het publiek, op een sportieve revanche en met het beroemde beetje geluk, wat ons tot nu toe ontbreekt, moet het lukken.

Wij wensen U een prettige wedstrijd en voor de komende week een prettige Sinterklaas-avond toe en tot de volgende week zaterdag 6 december tegen GRASSO-EAGLES uit DEN BOSCH.

Zaterdag 6 december - thuis - GRASSO-DEN BOSCH
Zaterdag 20 december - thuis - HUNTERS-UTRECHT

ZATERDAG 29 NOVEMBER 1975 1ste DIVISIE N.Y.B.

OPSTELLINGEN

3 BONDSSPAARBANK		9 ORWO-AMSTERDAM
1	H.Groenveld	
18	R.Legger/C.Eikelenboom	1 J.Schutters
		20 C.van Vellen
2	H.Carras	
3	J.de Smeth	3 I.Koopmans (C)
4	J.Eikelenboom	4 A.v.d.Berg
5	J.Teisman (A)	5 B.Leahy
6	A.Talsma	6 H.Jaspers
7	R.Neal (A)	7 H.Hille
8	A.Stuivenberg	8 F.Nagel
9	W.Ross (Trainer)	9 M.Vorenhorst
10	D.Mc.Creary	10 B.Klooster
11	H.Krikke (C)	11 S.Berteling
12	H.Keizer	12 L.Lew
14	H.de Groot	14 C.de Graauw (A)
16	J.Toren	18 E.Queen
17	J.Venema	19 J.Bles (A)

Coach/Manager Henk Groenveld
Physio Therapeut Hr.H.Broomans
Materiaal Hr.H.Fokkinga
Artsen Hr.H.Krikke
Hr.F.Mulder
Hr.H.de Vries
Tandarts Hr.G.Schuring

S-spaarbiljetten

- stukken van f 1000.- aan TOONDER.
- max. looptijd 5 jaar.
- na 2 jaar ook tussentijds verzilverbaar.

PROVINCIE GRONINGEN:
GRONINGEN (14 KANT.) - ADUARD - APPINGEDAM (2)
BLIJHAM - HAREN - HOOGKERK - MUNTENDAM
MUSSELKANAAL - NIEUWE PEKELA - NOORDBROEK
OUDE PEKELA - SCHEEMDA - STADSKANAAL - TER APEL
TERMUNTEN - UITHUIZEN - USQUERT - VEENDAM (2)
WINSCHOTEN - ZUIDBROEK - ZUIDHORN

PROVINCIE DRENTE:
ASSEN (2) - COEVORDEN - EMMEN (5)
HOLLANDSCHEVELD - HOOGEVEEN (3)
RODEN - ZUIDLAREN

BONDSSPAARBANK NOORD-NEDERLAND

Op dinsdag 16 december wordt er weer een kaart- en sjoelavond georganiseerd na het grote succes van vorige keer. Deze keer spelen we om Kerstprijzen. Het inleggeld bedraagt voor supporters f.5.- en voor niet-supporters f.6.-. Hiervoor krijgt iedereen een prijs, waarnaast nog een aantal grotere prijzen voor de winnaars. De avond begint om 8 uur in het restaurant van de ijsbaan.
Opgave zo spoedig mogelijk bij de supportersstaf 1 in de hal van het stadion.
Naast deze kaart- en sjoelavond organiseren wij ook nog een gratis busreis voor supporters op 3 januari 1976 naar Den Bosch. Vertrektijd is vastgesteld op 15.00 uur vanaf de ijshal. Niet-supporters betalen f.19.-. Opgave aan de tafel in de hal.
U kunt nog gratis mee als u zich opgeeft als supporters. Het lidmaatschapsgeld bedraagt f.15.- per seizoen. U kunt betalen aan de tafel of door overmaking op rekening nr.44.64.37.263 van de Supporters Vereniging bij de Amro-bank in Groningen.

C.J.B.Ros

22-11-75 23-11-75 20-11-75

Groninger ijshockyers verliezen kansloos 20-11-75

Bondsspaarbank Team heeft gisteravond in Den Haag tegen HIJS zijn vijftiende duel voor de Coupe Nationale Nederlanden verloren met 9—4. De Groningers speelden één van hun betere wedstrijden, maar men kon toch niet verhinderen dat de technisch uitblinkende Hagenaars voor ruim twaalfhonderd toeschouwers via veel produktie in de slotfase de strijd vrij gemakkelijk beslisten. Bondsspaarbank Team kwam aan de doelpunten door Dough Mc Creary (2x), Randy Neal en Wilson Ros.

Het Amsterdamse ORWO, vanavond tegenstander van het Bondsspaarbank Team, kwam met de Hunters een 8—8 remise overeen en het Brabantse Grasso Eagles moest tegen Nationale Nederlanden Nijmegen een 14—3 nederlaag incasseren. Het Heerenveense Feenstra Verwarming speelde tegen landskampioen Tilburg Trappers een kansloze partij: 11—3.

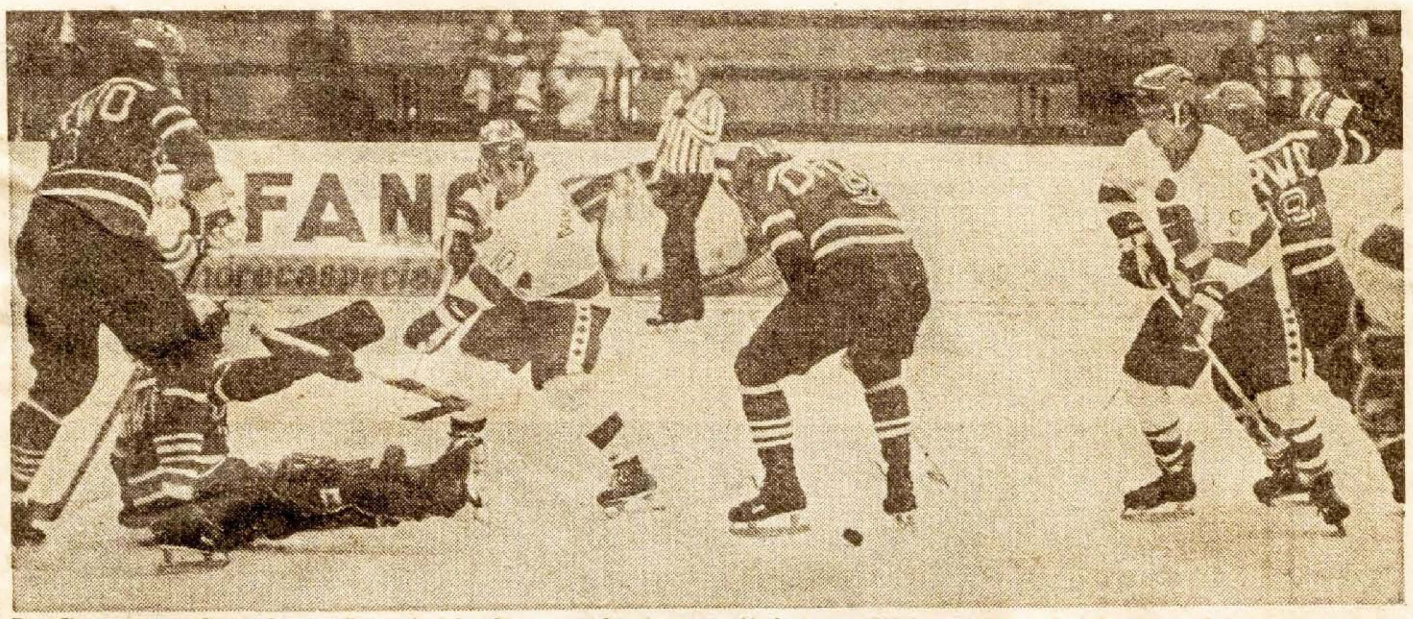

De Groninger Canadezen Dough Mc Creary (derde van links) en Wilson Ross (rechts) vechten tegen een overmacht van ORWO-spelers.

29-11-75

BONDSSPAARBANK TEAM VERGEET TOESCHOUWERS

3-9

De ijshockeyers van Bondsspaarbank Team kijken verlangend uit naar het einde van de competitie om de Coupe Nationale Nederlanden. Met nog twee duels voor de boeg vinden de Groningers nauwelijks nog inspiratie om de trouwe aanhang (600 supporters) het uiterste te bieden. Met name de full-profs Randy Neal, Dough McCreary en Andy Talsma hielden het zaterdagavond in de Groninger ijshal wel voor gezien tegen het Amsterdamse ORWO, dat zich vrij gemakkelijk naar een 9—3 eindzege speelde.

„Dit kunnen ze niet maken. Die jongens worden er voor betaald. We kunnen eisen dat ze ook in minder interessante wedstrijden tot op de bodem van hun kunnen gaan. Dat zijn we tegenover het publiek gewoon verplicht," oordeelde Bondsspaarbank Team-manager Henk Groenveld na afloop.

Groenveld, die vanavond met de desbetreffende spelers, samen met trainer Wilson Ross, over de wedstrijdinstelling zal praten, ergerde zich vooral aan de lakonieke wijze waarop de Groninger Canadezen zich aan hun tactische opdrachten hielden.

De Groningers, die een ploeg als middenmoter ORWO inderdaad meer tegenstand hadden kunnen bieden met een serieuzere aanpak, speelden zonder overleg in de combinaties. Neal en McCreary verlustigden zich te veel in solo-acties, waar de Bondsspaarbank-aanvallen aan omslachtigheid ten onder gingen. Het was derhalve niet eens opmerkelijk dat de jonge Groninger „Beertje" Keizer in de eerste periode een beslissing uitstelde door drie Amsterdamse treffers met twee gave doelpunten te beantwoorden.

Slechts de beginfase van de tweede periode deed even denken aan de gedreven Bondsspaarbank-ploeg, die in veel voorgaande duels de gunst van de toeschouwers afdwong via een tomeloze inzet. Toen evenwel ORWO duidelijk maakte dat het in Queen, Lew en De Graauw een flinke portie kwaliteit bezit, luwde het Groninger verzet. De supporters beleefden één van de saaiste ijshockey-ontmoetingen van de laatste maanden, waarbij men voor het eerst openlijk blijk gaf van afkeuring. Na de derde Groninger treffer van Henk Krikke (halverwege de tweede periode) scoorden de gasten regelmatig, waardoor de cijfers tot 3—9 opliepen.

Het is duidelijk: Bondsspaarbankteam hunkert naar erkenning in de straks te starten competitie om de landstitel. Men wil verlost worden van de kwellende bekerronde, die voor de Groningers een reeks van minimale nederlagen inhoudt. De resterende thuisduels tegen Grasso en Hunters mogen voor de CNN onbelangrijk zijn, men kan zijn supporters echter niet tevreden stellen met enkel plichtmatigheid.

HENK HIELKEMA

● **De stand:**

1	Tilburg Tr.	15	12	2	1	26	129—42
2	HIJS	14	10	2	2	22	89—57
3	NN Nijmegen	15	7	3	5	17	86—79
4	ORWO	14	8	1	5	17	84—72
5	CPL Luik	11	8	0	3	16	66—33
6	Hunters	13	6	4	3	16	67—48
7	Brussel	15	7	1	7	15	108—102
8	Grasso E.	14	2	0	12	4	47—139
9	Bondsspaarb.	16	2	0	14	4	68—119
10	Feenstra V.	13	1	1	11	3	37—80

Fors verlies voor ijshockey'ers 22-11-75

Groningers tweemaal verslagen in België

Het Bondsspaarbankteam heeft aan zijn Belgische trip in het afgelopen weekeinde weinig plezier beleefd. De Groninger ijshockeyers verloren beide wedstrijden met forse cijfers.

Luik

Zaterdagavond in Luik werd het tegen CPL een 10-2 nederlaag. Vooral verdedigend klopte het bij de Groningers aanvankelijk niet al te best. Daardoor konden de Belgen de eerste periode met een 3-0 score afsluiten en de tweede periode met 4-0. Pas in de laatste periode ging 't bij de Groningers iets beter en konden zij tegenover de drie Luikse treffers er twee stellen. McGreary scoorde eenmaal en Henk Krikke trof eveneens eenmaal de roos.

Brussel

Zondagavond in Brussel werden de Groningers naar een 13-5 nederlaag gespeeld. De eerste helft was nog wel het aantrekkelijkst omdat het Bondsspaarbank team toen nog vrij goed kon meekomen. De periode werd afgesloten met een 2-1 achterstand daarna echter was Brussel oppermachtig. De tweede periode leverde een 6-1 uitslag op en de derde periode een 5-3 score.

De stand is nu:
Tilburg Trappers 12-22, HYS-Intervam 12-18, Nat. Ned. 13-15, Brussel 14-15, CPL 10-14, Hunters 11-14, Orwo Amsterdam 12-14, Grasso Eagles 12-4, Bondsspaarbankteam 14-4, Feenstra Verwarming 11-2.

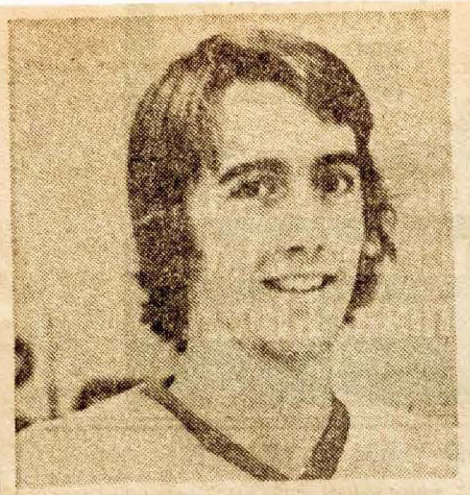

DOUGH Mc CREARY
.... vier treffers ....

BONDSSPAARBANK TEAM OP EXPERIMENTELE TOER

Bondsspaarbank Team heeft zijn Belgische trip voor de Coupe Nationale Nederlanden tegen Luik en Brussel aangegrepen om de jonge 'derde' lijn volwaardig mee te laten draaien. De Groningers, die zaterdagavond in Luik verloren met 10—2 en gisteravond hun meerdere erkenden in Brussel (13—5), gaven duidelijk te kennen dat de laatste wedstrijden om de CNN voor hen niet meer dan een trainingswaarde inhouden.

Dough McCreary en Henk Krikke scoorden de tegenpunten in Luik, terwijl Hubert de Groot, Hans Eikelenboom, Randy Neal en McCreary (2x) in het duel tegen Brussel voor de Groninger produktie zorgden.

Het Friese Feenstra Verwarming boekte zijn eerste competitiezege zaterdagavond in eigen huis tegen Nationale Nederlanden Nijmegen (7—5). De Heerenveeners ontplooiden voor slechts driehonderd toeschouwers een reeks hard uitgevoerde body-checks, die tegen het technisch spelletje van de Nijmegenaren voldoende bleek voor een beslissende intimidatie.

De uitslagen waren: Grasso Eagles-Brussel 4—7, Hunters-HIJS 4—4, Feenstra Verwarming-NN Nijmegen 7—5, CPL-Bondsspaarbank 10—2, Brussel-Bondsspaarbank 13—5.

De stand:

1	Tilburg Tr.	13	10	2	1	22	106—35
2	HIJS	12	8	2	2	18	71—51
3	NN Nijmegen	13	6	3	4	15	70—63
4	Brussel	13	7	1	6	15	104—90
5	CPL Luik	10	7	0	3	14	53—31
6	Hunters	11	6	2	3	14	57—48
7	ORWO	12	7	0	5	14	67—61
8	Grasso E	12	2	0	10	4	42—116
9	Bondsspaarb.	14	2	0	12	4	77—85
10	Veenstra V.	11	1	0	10	2	32—67

GRONINGER IJSHOCKEY STICHTING

IJsstadion Stadspark

GRONINGEN



ZATERDAG 6 DECEMBER

aanvang 20.00 uur

toegangsprijs *f* 4.50

BONDSSPAARBANK TEAM GRONINGEN

voorverkoop

IJsstadion Stadspark, Concourslaan
Reisburo Bondsspaarbank, Oude Ebbingestraat 25
Griever, Paterswoldseweg 448
Homan, Herestraat 80
Knollema, Wielewaalplein 40
Minke, Nieuwe Ebbingestraat 2

1eDIVISIE
N.IJ.B.

BONDSSPAARBANK TEAM GRASSO EAGELS DEN BOSCH

WIJZIGINGEN VOORBEHOUDEN

Gezien de uitslag in Den Bosch, zal het vanavond een spannende strijd worden om de overwinning. Beide teams zullen alles geven en als winnaar te eindigen.
Wij zullen revanche moeten nemen, vooral om ons moreel op te zadelen.
Hopelijk zullen wij het publiek een verlaat Sint-Nicolaascadeau kunnen geven.

Ons rest nog één thuiswedstrijd tegen HUNTERS-UTRECHT op 20 december en dan is de strijd van de Coupe Nationale Nederlanden gestreden en zullen wij met frisse moed en inzet gaan strijden om het kampioenschap van Nederland.
Tot ziens op 20 december 1975.

ZATERDAG 6 DECEMBER 1975 — 1ste DIVISIE N.Y.B.

OPSTELLINGEN

BONDSSPAARBANK	GRASSO-EAGLES
1 H.Groenveld	1 M.Geistefes
18 R.Legger/C.Eikelenboom	13 T.v.Rekom
2 H.Carras	2 J.Benda
3 J.de Smeth	3 Ch.Popelies
4 J.Eikelenboom	4 P.Benne (A)
5 J.Teisman (A)	5 J.Dijkstra
6 A.Talsma	6 H.v.Hoorn
7 R.Neal (A)	8 Chr.Peters
8 A.Stuivenberg	9 G.Verhallen
9 W.Ross (Trainer)	11 J.v.Gurp (C)
10 D.Mc.Creary	12 M.Wilcox
11 H.Krikke (C)	15 J.Griffit
12 H.Keizer	16 P.Kolijn (A)
14 H.de Groot	18 Th.Mathot
16 J.Toren	
17 J.Venema	

Coach/Manager	Henk Groenveld	Coach	A.v.Rekom
Physio Therapeut	Hr.H.Broomans		
Materiaal	Hr.H.Fokkinga		
Artsen	Hr.H.Krikke		
	Hr.F.Mulder		
	Hr.H.de Vries		
Tandarts	Hr.G.Schuring		

spaargiro
• voor salaris en pensioen
• rekeningoverzichten met duidelijke omschrijving
• betaalcheques

PROVINCIE GRONINGEN:
GRONINGEN (14 KANT.) - ADUARD - APPINGEDAM (2)
BLIJHAM - HAREN - HOOGKERK - MUNTENDAM
MUSSELKANAAL - NIEUWE PEKELA - NOORDBROEK
OUDE PEKELA - SCHEEMDA - STADSKANAAL - TER APEL
TERMUNTEN - UITHUIZEN - USQUERT - VEENDAM (2)
WINSCHOTEN - ZUIDBROEK - ZUIDHORN

PROVINCIE DRENTE:
ASSEN (2) - COEVORDEN - EMMEN (5)
HOLLANDSCHEVELD - HOOGEVEEN (3)
RODEN - ZUIDLAREN

BONDSSPAARBANK NOORD-NEDERLAND

Spartaanse aanpak helpt ijshockeyers

De spelers van Bondsspaarbank Team hadden voor hun eerste competitiewedstrijd om het Nederlandse kampioenschap zaterdagavond in Den Bosch tegen Grasso Eagles een serie sprekende redenen om uiterst geladen in de overigens sfeerloze ijspiste te verschijnen. Voor hen en manager Henk Groenveld was een goede start in deze nieuwe ronde tussen de acht Nederlandse eerste divisionisten een noodzaak. Dat de Groningers uiteindelijk met een riante 8—3 zege gniffelend in de spelersbus stapten, was voor Groenveld en trainer-speler Wilson Ross dan ook een vrij logisch gevolg van een Spartaanse aanpak tijdens enkele recente trainingen.

Men had elkaar na de laatste wedstrijden voor de Coupe enkele onverbiddelijke eisen voorgehouden, die zouden moeten leiden tot een stijgende prestatiecurve. Daarom was een zege op het zwakker geachte Grasso Eagles zaterdagavond het enige doel, dat hoe dan ook moest worden bereikt. Groenveld: „Vlak voor deze nieuwe competitie hebben we iedereen voorgehouden, dat de komende wedstrijden beslissend zullen zijn voor de samenstelling van de selectiegroep voor het volgende jaar. Er moeten nu prestaties komen. Als die op dezelfde wijze uitblijven als in de afgelopen bekerronde, dan zullen we gedwongen zijn om ons voor het volgende seizoen te versterken. Ook onze Canadese profs weten dat donders goed. Spelen ze nu slecht, dan is er straks geen contract."

Voor de buitenlandse spelers houdt de strijd om de titel derhalve een beslissende test in, die eveneens van toepassing is op de Nederlandse spelers. Jongeren als Henk Keizer, Albert Stuyvenberg, Herman Carras, Hans Elkelenboom en Hubert de Groot krijgen de laatste mogelijkheden tot een definitieve doorbraak. Trainer Wilson Ross: „We zitten niet zo ruim in goede spelers, maar we zullen nu voornamelijk met twee lijnen opereren. Dan gaan we automatisch selectiever te werk."

Een professionele aanpak, die de laatste weken onder meer tot uiting kwam in de trainingen, die ook op oudejaarsavond normaal doorgang vonden. De extra inzet, die men aanwendt om de nipte nederlagen van de afgelopen weken te veranderen in kleine overwinningen tegen topclubs als Nijmegen, HIJS en Tilburg Trappers, moet de gunst van de supporters heroveren buiten de fanatieke kern aanhangers, die ogenschijnlijk altijd blijft komen. Zo vertoefden in Den Bosch in een lege ijshal meer Bondsspaarbank-supporters dan zuiderlingen.

Onder de ogen van bondscoach Bob Jastremski ontwikkelden de Groninger ploeg na een nerveuze start een speltechnisch overwicht tegen de systeemloos spelende Brabanders. De erbarmelijke tegenstand maakte het voor Bondsspaarbank Team trouwens vrij gemakkelijk om een 1—0 achterstand in de eerste periode om te buigen in een 2—1 voorsprong via goals van Jack Venema en Dough Mc Creary. Daarbij blunderde de Grasso-goalie Van Rekom, die later uitviel en plaats maakte voor de aanvankelijk disciplinair gestrafte Geisterfer.

Voorbarig

Uitbundig optimisme lijkt, gezien het zwakke Grasso-spel, voor de Groningers veel te voorbarig. Daarvoor waren er te weinig uitgespeelde combinatie-mogelijkheden. De beide forwards Neal en Mc Creary zouden tegen sterkere tegenstanders meer moeite hebben om tot effectieve daden te komen. Nu wendden ze hun betere stick-handling voornamelijk aan voor individualistische acties, die tegen Garsso wel tot succes leidden, maar die straks in moeilijker duels een averechtse uitwerking kunnen hebben.

Trainer Ross na afloop over het minder fraaie spel: „Zo'n tegenstander nodigt niet uit om via geijkte systemen aan te pakken. Zij spelen door op elke puck. Gewoon hard en zonder lijn. Tegen elke andere ploeg kun je een systeem stellen met succes, maar we hebben vandaag alleen gekeken naar het eindresultaat."

De punten werden veilig gesteld via goals van Mc Creary (3x), Neal (2x) en de uitblinkende defense Andy Talsma, die foutloos speelde.

Voor de komende uitwedstrijd vrijdagavond tegen het Amsterdamse ORWO staan deze week drie trainingen op het programma. Het eindresultaat van dat duel zal wellicht meer over de huidige Groninger kracht kunnen onthullen dan de ruime zege op Grasso.

HENK HIELKEMA.

DE ANDERE UITSLAGEN: Feenstra Verwarming—ORWO 5—13, Tilburg Trappers—Nijmegen 5—3, HIJS—Hunters 6—3, ORWO—Tilburg Trappers 5—7.

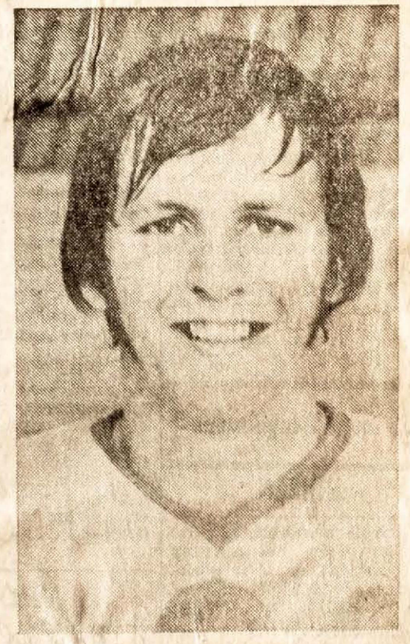

ANDY TALSMA
... uitblinker ...

035566
NED. SPEC. DRUKK. DELFT
Vermakelijkheden Belasting
's-HERTOGENBOSCH
Toegangsprijs
3.—
Belasting inbegrepen
Op aanvraag te tonen
Geen toegang zonder
controlestrook

Spaarbankteam wint verdient van Grasso

De eerste wedstrijd om de nationale ijshockeytitel leverde het bondsspaarbankteam zaterdagavond in Den Bosch een volkomen verdiende 8-3 zege op. Grasso Eagles was duidelijk de mindere van de Groningers, die vooral taktisch bijzonder sterk voor de dag kwamen. Dough Mc Creary scoorde viermaal, Randy Neal kwam tot twee treffers en Jackie Venema en Andy Talsma gaven eenmaal de puck de juiste richting mee. Coach Henk Groenveld was bijzonder tevreden over het spel van zijn formatie.

7-1-76

GRONINGERS HALEN ORWO UIT Z'N SPEL

IJSHOCKEY door CAREL BRENDEL

AMSTERDAM, zaterdag — Het laatste belsignaal was nauwelijks enkele seconden oud of Groningen-doelman Harke Groenveld werd bedolven onder omhelzingen en schouderklopjes van zijn ploeggenoten. De goalie was gisteravond in de Amsterdamse Edenhal de grote man van het Bondsspaarbank-team, dat ORWO op eigen ijs een onaangename verrassing bezorgde. Hij bleef ongeslagen, terwijl Amsterdam-keeper Cor van Veller vier keer moest buigen voor de uitgekookte noordelijke aanvallers (0—4).

Onderschatting in de eerste periode, irritatie in de rest van de wedstrijd en natuurlijk een overdosis pech bewerkstelligden het teleurstellende resultaat voor de mannen van Corky de Graauw. „Hoe is het mogelijk dat de puck er niet ingaat," verzuchtten de 1000 Amsterdam-aanhangers iedere keer weer vol verbazing, wanneer op mysterieuze wijze de Groningse doelmond van doorboring gevrijwaard bleef.

Want na een mat begin loerde de Amsterdamse ploeg (waar vakantieganger Bles weer in genade was aangenomen) wel degelijk vol energie op een treffer. Die bleef uit en dat leidde tot irritatie bij de Amsterdammers, die te veel ingingen op de uitdagende, harde acties van de Groningers. Het overleg verdween uit de ORWO-combinaties, terwijl hun tegenstanders wel het hoofd koel hielden.

Doelpuntloos

In het laatste gedeelte van de tweede speeltijd sloegen deze toe. Na 36 minuten doelpuntloos ijshockey opende Talsma de score. Amsterdam raakte nog meer van de kook, zag achtereenvolgens Koopmans en Van Veller overtredingen maken, waarvan Ross en Talsma profiteerden (0—3).

Ook in de slotperiode lukte het ORWO niet te scoren. Terwijl de bel voor de speelhelftwisseling ging, scoorde Neal 0—4. De uitstekende Van Veller stuitte in eerste instantie de doorbraak, maar via een ploeggenoot verdween de puck toch in het doel. Het was typerend voor het gebrek aan geluk voor ORWO, dat nog de routine mist om dergelijke wedstrijden naar zijn hand te zetten.

Tilburg had het gisteren even moeilijk tegen HYS. De Brabanders bouwden in de eerste twee perioden een 3—0 voorsprong op. Binnen vijf minuten kwamen de Hagenaars terug tot 4—3. Twee keer achtereen liep HYS-verdediger Ben Roomer echter tegen een penalty aan, beide malen profiteerde Tuma. De einduitslag werd ten slotte 6—4 voor Tilburg. Nijmegen, dat deze week de Tsjech Smicek inlijfde, had weinig moeite met Grasso Den Bosch: 13—6.

Verrassende triomf Bondsspaarbank Team

De ijshockeyers van het Groninger Bondsspaarbank Team hebben gisteravond hun sterke start voor de competitie om de Nederlandse titel voortgezet met een verrassende 4-0 zege op ORWO in Amsterdam. De Groningers vertoonden voor ruim twaalfhonderd toeschouwers een ongekende inzet in de persoonlijke duels. De beide Amsterdamse schutters Queen en Leo Koopman bleven ongevaarlijk door een strikte mandekking van Henk Krikke en Johan Toren, waardoor de voornaamste aanvalstroeven van ORWO waren lamgelegd.

Na een doelpuntloze eerste periode opende Andy Talsma voor Bondsspaarbank Team de score. Een voorsprong, die in de tweede fase ogenschijnlijk gemakkelijk werd vergroot door Wilson Ross en wederom Andy Talsma: 0-3.

Het machteloze ORWO zag zich bij tegenstoten geconfronteerd met een hechte defensie (de lijnen Ross-Teisman en Eikelenboom-Talsma), die onpasseerbaar bleek. Daarbij was de absolute heldenrol weggelegd voor de Groninger goalie Harke Groenveld, die gaandeweg naar een topniveau groeide.

Tenslotte maakte Dough McCraery er 0-4 van in de slotperiode, toen de Amsterdammers, die de vorige week slechts met 7-5 hadden verloren van landskampioen Tilburg Trappers en met 13-5 zegevierden over Feenstra Verwarming, al teleurgesteld berustten in de nederlaag.

De Groningers, die hun eerstvolgende duel volgende week zaterdag spelen in Heerenveen, voeren samen met de Tilburg Trappers de ranglijst ongeslagen aan.

De andere uitslagen waren: Nationale Nederlanden Nijmegen-Grasso Eagles 13-6, Tilburg Trappers-HIJS 6-4.

deelnemer

orwo - Amsterdam

tegen

Datum: 19 JAN 1976

J. Groeneveld
Penningmeester

Veel belangstelling voor ijshockeyderby

Hoewel het Bondsspaarbankteam morgenavond in Heerenveen tegen Veenstra Verwarming nog niet over de nieuwe aanwinst Jack Wijlemans kan beschikken, is er in het Groninger kamp een optimistische stemming over het eindresultaat van het derde duel voor de Neder ndse competitie.

Men heeft de trainingen aanzienlijk uitgebreid door enkele malen reed in de ochtenduren te oefenen vanaf half zeven. Manager Groenveld: „Het wordt een belangrijk weekeinde voor ons. Eerst morgenavond de derby tegen Heerenveen en zondagavond in Utrecht tegen de Hunters. Ik heb beide tegenstanders de vorige week aan het werk gezien in Utrecht. Van de Friezen moeten we vooral de snelle Tony Palmacino in de gaten houden. Het wordt een vierpuntenwedstrijd met natuurlijk de nodige derby-sfeer."

IJsstadiondirecteur Georges Stuyvenvolt van de Thialfhal kan in ieder geval twee Groninger supportersbussen verwachten. Hij denkt overigens niet dat de hal zal worden uitverkocht. Stuyvenvolt: „Er kunnen 4200 mensen in. Als er 3000 komen is het veel."

Stichting IJshockey Amsterdam

DEELNEMER

Orwo-Amsterdam
tegen
GYS-Groningen

00456

J. GROENEVELD



TRAINING - JACK VENEMA.

GRONINGER IJSHOCKEY STICHTING

IJsstadion Stadspark

GRONINGEN



ZATERDAG 20 DECEMBER

aanvang 20.00 uur

toegangsprijs ƒ 4.50

voorverkoop

IJsstadion Stadspark, Concourslaan
Reisburo Bondsspaarbank, Oude Ebbingestraat 25
Griever, Paterswoldseweg 448
Homan, Herestraat 80
Knollema, Wielewaalplein 40
Minke, Nieuwe Ebbingestraat 2

1eDIVISIE
N.IJ.B.

BONDSSPAARBANK TEAM HUNTERS UTRECHT

WIJZIGINGEN VOORBEHOUDEN

De laatste wedstrijden voor de Coupe Nationale Nederlanden, vanavond tegen de "Hunters" uit Utrecht. Gezien de resultaten hebben wij in deze ronde niet veel overwinningen behaald. 't Geluk zat ons niet mee. Toch is er veel beter gespeeld dan het vorige seizoen. 3 Januari starten wij met de nieuwe competitie om het kampioenschap van Nederland 1e divisie en hopenlijk hebben we dan meer "mazzel".
Iedere week wordt er hard getraind om betere resultaten te verkrijgen, daar kunt u van overtuigd zijn.

Prettige feestdagen en Gelukkig Nieuwjaar toegewenst, aan allen die het Bondsspaarbank team steunen.

ZATERDAG 20 DECEMBER 1975 — 1ste DIVISIE N.Y.B.

OPSTELLINGEN

5 BONDSSPAARBANK		4 HUNTERS	
1	H. Groenveld	20	H.v. Bilsen
18	R. Legger/C. Eikelenboom	3	R. Jansen
2	H. Carras	2	C. Beekink
3	J. de Smeth	4	W. Stylaart
4	J. Eikelenboom	5	F. Vosmeer
5	J. Teisman (A)	6	G. Hermsen
6	A. Talsma	9	J. Wagner
7	R. Neal (A)	10	J. Termijn
8	A. Stuivenberg	11	L. Finck
9	W. Ross (Trainer)	12	J. v.d. Kraak
10	D. Mc.Creary	14	Th. Kuik
11	H. Krikke (C)	15	R. Termijn
12	H. Keizer	16	H. Turk
14	H. de Groot	17	W. Laurie
16	J. Toren	18	R. Verbon
17	J. Venema	19	L. v. Wieren
		21	I. Kosanda

Coach/Manager	Henk Groenveld
Physio Therapeut	Hr. H. Broomans
Materiaal	Hr. H. Fokkinga
Artsen	Hr. H. Krikke
	Hr. F. Mulder
	Hr. H. de Vries
Tandarts	Hr. G. Schuring

-spaarbiljetten

- stukken van f 1000.- aan TOONDER.
- max. looptijd 5 jaar.
- na 2 jaar ook tussentijds verzilverbaar.

PROVINCIE GRONINGEN:
GRONINGEN (14 KANT.) - ADUARD - APPINGEDAM (2)
BLIJHAM - HAREN - HOOGKERK - MUNTENDAM
MUSSELKANAAL - NIEUWE PEKELA - NOORDBROEK
OUDE PEKELA - SCHEEMDA - STADSKANAAL - TER APEL
TERMUNTEN - UITHUIZEN - USQUERT - VEENDAM (2)
WINSCHOTEN - ZUIDBROEK - ZUIDHORN

PROVINCIE DRENTE:
ASSEN (2) - COEVORDEN - EMMEN (5)
HOLLANDSCHEVELD - HOOGEVEEN (3)
RODEN - ZUIDLAREN

BONDSSPAARBANK NOORD-NEDERLAND

6-12-75 20-12-75

IJshockey 20-12-75

Winst voor Groningers 5-4

De beide noordelijke ijshockeyteams besloten dit weekeinde hun optreden in de bekercompetitie om de coupe Nationale Nederlanden met een overwinning. Het Bondsspaarbankteam kwam thuis tot een ietwat verrassende 5-4 overwinning op de Hunters uit Utrecht. De tussenstanden waren 1-2; 2-1 en 2-1.

De stand is: Tilburg Trappers 18-32, Orwo Amsterdam 18-23, Nat. Ned. Nijmegen 18-23, HYS Intervam 18-22, CPL Luik 14-20, Hunters 17-18, Brussel 16-17, Bondsspaarbankteam 18-7, Grasso Eagles 17-5, Feenstra Verwarming 18-5.

Bondsspaarbank Team sterkt zelfvertrouwen

Bondsspaarbank Team heeft waardig afscheid genomen van de competitie om de Coupe Nationale Nederlanden. In het laatste duel leek men definitief te willen afrekenen met de recente frustaties, waarvoor een serie nipte nederlagen als oorzaak moet worden aangemerkt. Tegen het Utrechtse Hunters sterkten de Groningers het geloof in eigen kunnen, dat de belangrijkste basis bleek voor een overtuigender zege dan de 5—4 eindcijfers doen vermoeden.

In feite beschouwde het Bondsspaarbank Team het slotduel voor de CNN als een laatste test voor de start van de strijd om de nationale titel, waarin de acht Nederlandse eerste divisionisten zich begin januari gaan mengen. Manager Henk Groenveld:

„De kwaliteit zit er bij ons wel in. We moeten zeker in staat geacht worden in de komende competitie een opvallende rol te spelen. Vanavond is andermaal gebleken dat we niet onderdoen voor teams als Hunters of Nijmegen. Alleen nu wonnen we met een punt verschil en de andere wedstrijden gingen met minimaal verschil verloren."

Een mogelijkheid om de kracht van het team via een tussentijdse komst van nieuwe Canadeze Nederlanders te vergroten, ziet Groenveld niet zitten: „Ach dat werkt alleen maar problemen in de hand. Op het ogenblik zijn veel clubs bezig zich voor de nieuwe competitie te versterken, maar dat doet een beetje geforceerd aan. Je ziet aan het Heerenveense Feenstra Verwarming welke moeilijkheden er van komen."

Inderdaad kan de Groninger equipe zonder opzienbarende spelerswisselingen tot betere prestaties komen dan de afgelopen maanden, maar dan zullen met name de Groninger Canadezen Neal en Mc Creary een constantere vorm moeten vertonen met een grotere koelbloedigheid op beslissende momenten.

De werklust van de Nederlandse spelers zal in ieder geval stuntwerk in de titelstrijd niet in de weg staan. Goalie Harke Groenveld heeft zich inmiddels ontpopt als een opvallend goed sluitstuk van de verdediging, waarin Hans Eikelenbooms optreden tegen de Hunters positief uitviel. Door een regelmatiger optreden kan hij de defensie Teisman, Talsma en de wekelijks uitblinkende Wilson Ross langere rustpauzes gunnen, waardoor ernstig krachtsverlies (men verloor veel partijen — in de slotminuten) en verdedigingsfouten mogelijk worden beperkt.

men naast de langzamerhand berucht geworden hardheid in de body-checks eveneens een vooruitgang op speltechnisch niveau, hoewel hun spel zonder leidende inbreng van de Canadezen tegen topteams nog vrij kansloos is.

Maar uitgerekend het buitenlandse duo Mc Creary-Neal zorgde zaterdagavond bijna voor de zoveelste deceptie door in de slotfase met een 5—3 voorsprong naar de strafbank te worden verwezen wegens onnodige overtredingen. Daardoor verdwenen niet alleen Groningens gevaarlijkste aanvalde Hunters plotseling ideale kansen in de schoot geworpen via een numeriek voordeel van 5 tegen 3.

Drie minuten voor het einde werd eerst Mc Creary wegens „tripping" van het ijs gezonden en nog voor de face-off was verricht moest ook Neal verdwijnen wegens aanmerkingen op de leiding. De Utrechtenaren scoorden vervolgens gemakkelijk de aansluitende treffer (5—4), waarna de gelijkmaker dreigde in een situatie van vijf Hunterspelers tegenover vier van Bondsspaarbank Team.

Het was tenslotte aan de onverzettelijkheid van de uiterst geladen trainer-speler Wilson Ross te danken (hij had voordien al tweemaal gescoord) dat de zege uitbundig kon worden gevierd. Een vreugde, die niet zozeer de twee competitiepunten betrof, maar meer de dit keer overwonnen angst voor jammerlijk verlies.

HENK HIELKEMA

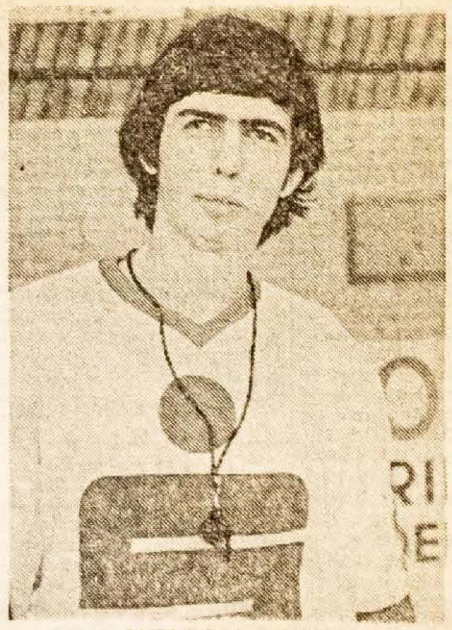

WILSON ROSS

Vooruitgang

Van de Nederlandse forwards Toren, Venema, Krikke en Keizer bespeurt

Heerenveen speurt naar versterkingen

Het Heerenveense Feenstra Verwarming is momenteel druk bezig zich te versterken voor de komende competitie om de nationale titel. Coach Henk Brand, die de ontslagen Canadees Don Mc Adam is opgevolgd, verblijft sinds enige dagen in Canada om te proberen de Nederlandse Canadezen Ron Krikke (ex-HIJS) en Henk Bosma (ex-Hunters) te conctracteren. De Friese speler John de Boer en teamleider Hamstra hebben hun club onlangs de rug toegekeerd, omdat ze het niet eens zijn met de gang van zaken.

Als tweede buitenlander heeft Feenstra Verwarming zoals gemeld naast de Canadees Ken Tyler de Amerikaan Tony Palmacino aangetrokken, die onder meer van zijn goede bedoelingen heeft blijk gegeven tijdens het laatste duel voor de Coupe Nationale Nederlanden tegen Grasso Eagles, dat via de cijfers 8—3 twee winstpunten opleverde.

De overige uitslagen van de CNN waren: ORWO—Feenstra Verwarming 15—3, Bondsspaarbank Team—Hunters 5—4, Nationale Nederlanden Nijmegen—ORWO 9—5, Feenstra, Verwarming—Grasso Eagles 8—3, Luik—HIJS 9—3.

De stand:

1 Tilburg Tr.	18	15	2	1	32	160- 56
2 ORWO	18	11	1	6	23	117- 95
3 NN Nijmeg.	18	10	3	5	23	102- 87
4 HIJS	18	10	2	6	22	105- 82
5 Luik	14	10	0	4	20	81- 46
6 Hunters	17	7	4	6	18	83- 80
7 Brussel	16	8	1	7	17	121-107
8 Bondsspaar.	18	3	1	14	7	79-121
9 Veenstra V.	18	2	1	15	5	62-134
10 Grasso E.	17	2	1	14	5	62-160

VIJFDE PUNT VOOR BONDSSPAARBANK

Bondsspaarbank Team kwam zaterdagavond in eigen huis in zijn voorlaatste wedstrijd om de Coupe Nationale Nederlanden aan zijn vijfde punt door met 6—6 gelijk te spelen tegen het Brabantse Grasso Eagles. De Groningers, die voor zeshonderd toeschouwers een wisselvallige indruk maakten, toomden het enthousiaste Grasso met felle body-checks. De eerste aanvalslijn (Mc Creary, Neal en De Groot) startte furieus, waardoor Bondsspaarbank Team via Mc Creary (2) en Neal in de eerste periode een 3—0 voorsprong opbouwde, die echter na verdedigingsfouten aan het einde van de tweede fase door de zuidelijken werd gelijkgetrokken: 3—3. Wel scoorden Randy Neal (2x) en Mc Creary daarna, maar ook die klap kwamen de gasten te boven. De Tilburg Trappers werd door een 7—4 zege op Hunters aan de kop onbereikbaar voor naaste concurrent HIJS, dat twee maal verloor. Het Heerenveense Feenstra Verwarming slikte nederlagen tegen Luik (6—3) en Brussel (13—5).

1 Tilburg Tr.	16	12	2	1	28	136—46
2 HIJS	16	10	2	4	22	96—66
3 ORWO	15	9	1	5	19	90—77
4 NN Nijmeg.	16	8	3	5	19	89—81
5 Luik	12	9	0	3	18	72—36
6 Brussel	16	8	1	7	17	121—107
7 Hunters	14	6	4	4	16	71—65
8 Grasso	15	2	1	12	5	53—145
9 Bondsspaarb.	17	2	1	14	5	74—125
10 Feenstra V.	15	1	1	13	3	45—99

Bondsspaarbankteam gelijk tegen Eagles

6-12-75

In de ijshockey-bekercompetitie heeft het Bondsspaarbankteam zich niet van de voorlaatste plaats kunnen werken. In het duel tegen Grasso Eagles kwamen de Groningers zaterdagavond niet verder dan een 6-6 onbeslist. Aanvankelijk hadden de Groningers goede vooruitzichten op de overwinning, want in de eerste periode kwam het Bondsspaarbankteam tot een 3-2 voorsprong.

De tweede periode werd met een 2-1 gunstige score afgesloten. In de derde periode echter verspeelden de Groningers door bijzonder zwak spel de voorsprong want de ploeg uit Den Bosch scoorde in deze periode driemaal, terwijl het Bondsspaarbankteam maar eenmaal reden tot juichen kreeg. Door deze 6-6 score kwamen beide ploegen op vijf punten, waarbij Grasso Eagles echter twee wedstrijden minder heeft gespeeld.

De stand is momenteel: Tilburg Trappers 16-28, HYS Intervam 16-22, Orwo 15-19, Nat. Ned. 16-19, CPL 12-18, Brussel 16-17, Hunters 14-16, Grasso Eagles 15-5, Bondsspaarbankteam 17-5, Feenstra Verwarming 15-3.

IJSHOCKEY

EDENHAL

RADIOWEG AMSTERDAM



PENTACON

ORWO FOTO BV – IMPORTEUR VAN PRAKTICA CAMERA'S EN ORWO FILMS

VRIJDAG 9 JANUARI - AANVANG 20.30 UUR

ORWO / AMSTERDAM

tegen

GRONINGEN

TOEGANGSPRIJS f 4.– / 65+ EN KINDEREN f 2.–

19-76

7-1-76

GRONINGERS HALEN ORWO UIT Z'N SPEL

IJSHOCKEY

door CAREL BRENDEL

AMSTERDAM, zaterdag — Het laatste belsignaal was nauwelijks enkele seconden oud of Groningen-doelman Harke Groenveld werd bedolven onder omhelzingen en schouderklopjes van zijn ploeggenoten. De goalie was gisteravond in de Amsterdamse Edenhal de grote man van het Bondsspaarbank-team, dat ORWO op eigen ijs een onaangename verrassing bezorgde. Hij bleef ongeslagen, terwijl Amsterdam-keeper Cor van Veller vier keer moest buigen voor de uitgekookte noordelijke aanvallers (0—4).

Onderschatting in de eerste periode, irritatie in de rest van de wedstrijd en natuurlijk een overdosis pech bewerkstelligden het teleurstellende resultaat voor de mannen van Corky de Graauw. „Hoe is het mogelijk dat de puck er niet ingaat," verzuchtten de 1000 Amsterdam-aanhangers iedere keer weer vol verbazing, wanneer op mysterieuze wijze de Groningse doelmond van doorboring gevrijwaard bleef.

Want na een mat begin loerde de Amsterdamse ploeg (waar vakantieganger Bles weer in genade was aangenomen) wel degelijk vol energie op een treffer. Die bleef uit en dat leidde tot irritatie bij de Amsterdammers, die te veel ingingen op de uitdagende, harde acties van de Groningers. Het overleg verdween uit de ORWO-combinaties, terwijl hun tegenstanders wel het hoofd koel hielden

Doelpuntloos

In het laatste gedeelte van de tweede speeltijd sloegen deze toe. Na 36 minuten doelpuntloos ijshockey opende Talsma de score. Amsterdam raakte nog meer van de kook, zag achtereenvolgens Koopmans en Van Veller overtredingen maken, waarvan Ross en Talsma profiteerden (0—3).

Ook in de slotperiode lukte het ORWO niet te scoren. Terwijl de bel voor de speelhelftwisseling ging, scoorde Neal 0—4. De uitstekende Van Veller stuitte in eerste instantie de doorbraak, maar via een ploeggenoot verdween de puck toch in het doel. Het was typerend voor het gebrek aan geluk voor ORWO, dat nog de routine mist om dergelijke wedstrijden naar zijn hand te zetten.

Tilburg had het gisteren even moeilijk tegen HYS. De Brabanders bouwden in de eerste twee perioden een 3—0 voorsprong op. Binnen vijf minuten kwamen de Hagenaars terug tot 4—3. Twee keer achtereen liep HYS-verdediger Ben Roomer echter tegen een penalty aan, beide malen profiteerde Tuma. De einduitslag werd ten slotte 6—4 voor Tilburg. Nijmegen, dat deze week de Tsjech Smicek inlijfde, had weinig moeite met Grasso Den Bosch: 13—6.

Verrassende triomf Bondsspaarbank Team

De ijshockeyers van het Groninger Bondsspaarbank Team hebben gisteravond hun sterke start voor de competitie om de Nederlandse titel voortgezet met een verrassende 4-0 zege op ORWO in Amsterdam. De Groningers vertoonden voor ruim twaalfhonderd toeschouwers een ongekende inzet in de persoonlijke duels. De beide Amsterdamse schutters Queen en Leo Koopman bleven ongevaarlijk door een strikte mandekking van Henk Krikke en Johan Toren, waardoor de voornaamste aanvalstroeven van ORWO waren lamgelegd.

Na een doelpuntloze eerste periode opende Andy Talsma voor Bondsspaarbank Team de score. Een voorsprong, die in de tweede fase ogenschijnlijk gemakkelijk werd vergroot door Wilson Ross en wederom Andy Talsma: 0-3.

Het machteloze ORWO zag zich bij tegenstoten geconfronteerd met een hechte defensie (de lijnen Ross-Teisman en Eikelenboom-Talsma), die onpasseerbaar bleek. Daarbij was de absolute heldenrol weggelegd voor de Groninger goalie Harke Groenveld, die gaandeweg naar een topniveau groeide.

Tenslotte maakte Dough McCraery er 0-4 van in de slotperiode, toen de Amsterdammers, die de vorige week slechts met 7-5 hadden verloren van landskampioen Tilburg Trappers en met 13-5 zegevierden over Feenstra Verwarming, al teleurgesteld berustten in de nederlaag.

De Groningers, die hun eerstvolgende duel volgende week zaterdag spelen in Heerenveen, voeren samen met de Tilburg Trappers de ranglijst ongeslagen aan.

De andere uitslagen waren: Nationale Nederlanden Nijmegen-Grasso Eagles 13-6, Tilburg Trappers-HIJS 6-4.

deelnemer

orwo - Amsterdam

tegen

Datum: 19 JAN 1976

J. Groeneveld
Penningmeester

Veel belangstelling voor ijshockeyderby

Hoewel het Bondsspaarbankteam morgenavond in Heerenveen tegen Veenstra Verwarming nog niet over de nieuwe aanwinst Jack Wijlemans kan beschikken, is er in het Groninger kamp een optimistische stemming over het eindresultaat van het derde duel voor de Neder ndse competitie.

Men heeft de trainingen aanzienlijk uitgebreid door enkele malen reed in de ochtenduren te oefenen vanaf half zeven. Manager Groenveld: „Het wordt een belangrijk weekeinde voor ons. Eerst morgenavond de derby tegen Heerenveen en zondagavond in Utrecht tegen de Hunters. Ik heb beide tegenstanders de vorige week aan het werk gezien in Utrecht. Van de Friezen moeten we vooral de snelle Tony Palmacino in de gaten houden. Het wordt een vierpuntenwedstrijd met natuurlijk de nodige derby-sfeer."

IJsstadiondirecteur Georges Stuyvenvolt van de Thialfhal kan in ieder geval twee Groninger supportersbussen verwachten. Hij denkt overigens niet dat de hal zal worden uitverkocht. Stuyvenvolt: „Er kunnen 4200 mensen in. Als er 3000 komen is het veel."

Stichting IJshockey „AMSTERDAM"

DEELNEMER

Orwo-Amsterdam

tegen

GYS-Groningen

00456

J. GROENEVELD

feenstra verwarming

Bonds spaarbank team Groningen



zaterdag 17 januari

8 uur

ijshockey

IJSSTADION THIALF

boek en offsetdrukkerij / ontwerpstudio Bleeker

18-2-76

IJshockey

Bondsspaarbank faalt tweemaal

In de strijd om de nationale ijshockeytitel heeft het Bondsspaarbankteam zaterdagavond in Heerenveen de noordelijke derby tegen Feenstra Verwarming met 7-5 verloren. De Friezen speelden een goede wedstrijd en toonden bijzonder veel inzet. De 3000 toeschouwers zagen Feenstra Verwarming de eerste periode met een 2-1 score afsluiten. De Heerenveners begonnen de strijd zo overdonderend dat de Groningers lange tijd met de ogen stonden te knipperen. Ook in de tweede periode hadden de Friezen het beste van het spel. Zij profiteerden dankbaar van talrijke fouten in de tweede verdedigingslijn van de Groningers. Met de 4-1 score begonnen de Friezen de derde periode dan ook verdiend met een 6-2 voorsprong. In deze derde periode kwam het Bondsspaarbankteam nog wel even sterk terug, maar met de 3-1 score konden de Groningers de achterstand niet geheel wegwerken.

Ook gisteravond in Utrecht verloren de Groningers met 7-5 van de Hunters. De tussenstanden waren 2-1, 2-2, 3-2.

Hunters - Gys
7 5

Somber weekeinde voor Groninger ijshockeyers

Het Bondsspaarbank Team staat weer met de beide benen op de grond. De Groninger ijshockeyers, die de strijd om het Nederlands kampioenschap begonnen met twee verdienstelijke zeges in uitduels, kregen het afgelopen weekeinde gevoelige opdoffers te verwerken. Uitgerekend tegen het Heerenveense Feenstra Verwarming werden de kwetsbaarheden in de Bondsspaarbank-ploeg zaterdagavond op een schrijnende wijze blootgelegd, die pijnlijke herinneringen opriep aan de serie nederlagen in de vorige competitie om de Coupe Nationale Nederlanden. De Friezen haalden via de cijfers 7—5 hun eerste winst binnen en gisteravond speelde Hunters in Utrecht het laatste restje Groninger hoop op een topklassering aan flarden door met diezelfde score het Bondsspaarbank Team de baas te blijven.



De Groninger goalie Harke Groenveld houdt de puck onder zijn handschoen voor de aanstormende Friezen Ron Krikke (links) en Jan Jansen.

Vooral de nederlaag in Heerenveen kwam hard aan. Niet alleen bij de spelers, die direct na afloop getergd de spelersbus opzochten, maar ook bij de honderden supporters, die al ver voor het einde van de wedstsijd zwijgend van de tribunes daalden.

De eveneens wat nors reagerende manager-coach Henk Groenoeld maakte het zichzelf wat gemakkelijk door het derby-verlies onmiddellijk te accepteren: „We hebben verdiend verloren. Feenstra Verwarming had veel snelheid in de ploeg, waartegen vooral onze tweede verdedigingslijn niet was opgewassen. Verder ontbrak in onze aanval de directheid".

De Friese equipe vertoonde inderdaad een tot nu toe verborgen gebleven klasse, waarvan de belangrijkste bijdrage werd geleverd door de pas aangetrokken forwards Ron Krikke en Tony Palmacino. Deze watervlugge schaatsers legden de basis voor de zege, al viel er over de einduitslag in de eerste periode nog weinig af te lezen.

De bikkelharde eerste vijf minuten leverde evenwichtig spel op, dat de 2500 toeschouwers inspireerde tot luidkeelse commentaren. Een volumineus spektakelspel op de tribunes tussen de wederzijdse supportersgroepen, die ten slotte uitmondde in een Friese happening, waar niemand iets aan af kon dingen.

Gert Jonkman hielp Feenstra aan een 2—0 voorsprong, waarop Wilson Ross eveneens doeltreffend antwoordde: 2—1. Henk Krikke (hij viel later wegens een blessure uit) produceerde zelfs in de tweede fase de gelijkmaker, maar nadien ontwikkelde de strijd zich steeds nadrukkelijker in het voordeel van de Heerenveners. De Groningers verzuimden te schieten. Neal en McCreary blonken uit in creativiteit, maar op de beslissende momenten ontbrak de afwerking, waardoor ze hun krachtenverslindende arbeid herhaaldelijk onbeloond zagen.

De subliem opererende Friese goalie Dick de Jonge kon de sporadische 'slap-shots' gemakkelijk de baas, terwijl aan de andere kant de jonge doelman Harke Groenveld dubbel werd belast door de regelmatig blunderende verdedigers Hans Eikelenboom en Andy Talsma.

De Canadees Ken Tyler, Jan Jansen, Hielke Lageveen en Ron Krikke voerden de voorsprong naar de onaantastbare 6—2 marge, waarbij het Bondsspaarbank Team volhardde in ondoelmatige aanvalsacties. Keizer, Neal en McCreary doelpuntten wel, maar Palmacino bepaalde de eindscore op 7—5.

De Groningers die gisteravond in Utrecht vrijwel op identieke wijze de boot ingingen, kunnen, ondanks hun 'sof-weekeinde', straks ongetwijfeld zorgen voor incidentele stuntsuccessen

Daarvoor zijn de mogelijkheden onmiskenbaar voorhanden: men heeft in deze competitie alleen nog maar uitwedstrijden gespeeld en de ploeg kan wellicht de volgende week al beschikken over Jack Wijlemans, die de Groninger aanval aan de nodige stootkracht moet helpen.

HENK HIELKEMA.

De stand:

1 ORWO	**6**	**3**	**1**	**2**	**7**	**39—31**
2 Tilburg Tr.	**3**	**3**	**0**	**0**	**6**	**18—12**
3 HIJS	**5**	**2**	**2**	**1**	**6**	**26—21**
4 Hunters	**3**	**2**	**0**	**1**	**4**	**18—15**
5 Bondsspaarbank	**4**	**2**	**0**	**2**	**4**	**22—17**
6 NN Nijmegen	**5**	**2**	**0**	**3**	**4**	**35—31**
7 Feenstra V.	**4**	**1**	**0**	**3**	**2**	**18—37**
8 Grasso E.	**4**	**0**	**1**	**3**	**1**	**16—32**

1—0 Gert Jonkman na kombinatie met Roelie Scheenstra en Tony Palmiscino; 2—0 Gert Jonkman na kombinatie met Roelie Scheenstra en Henk Brand; 2—1 Wilson Ross uit pass Randy Neal; 2—2 Henk Krikke uit pass Randy Neal; 3—2 Ken Tyler uit pass Tony Palmiscino; 4—2 Jan Janssen uit afgeslagen schot Piet Nota; 5—2 Hielke Lageveen na kombinatie met Gert Jonkman en Roelie Scheenstra; 6—2 Ron Krikke na solo; 6—3 Henk Keizer uit pass Johan Toren; 6—4 John McCreary uit scrimmage; 7—4 Tony Palmiscino uit pass Roelie Scheenstra; 7—5 John McCreary na kombinatie met Randy Neal en Wilson Ross.

STOPS: Feenstra Verwarming-goalie Dick de Jong moest 38 maal in aktie komen (verdeeld over de perioden: 10-10-18). Bondsspaarbank-keeper Harke Groenveld kwam 40 maal in aktie (12-19-9).

PENALTIES: Feenstra Verwarming kreeg 26 strafminuten, uitgezeten door Roelie Scheenstra en Ron Krikke met elk 6, Henk Brand, Hielke Lageveen en Tony Palmiscino met elk 4 en Gert Jonkman met 2 minuten. Bondsspaarbank kreeg 30 strafminuten, uitgezeten door Rady Neal met 12 (inklusief een misconduct), Johan Toren met 6, Hubert de Groot en Wilson Ross met 4 en Andries Talsma en Jack Venema met 2 minuten.

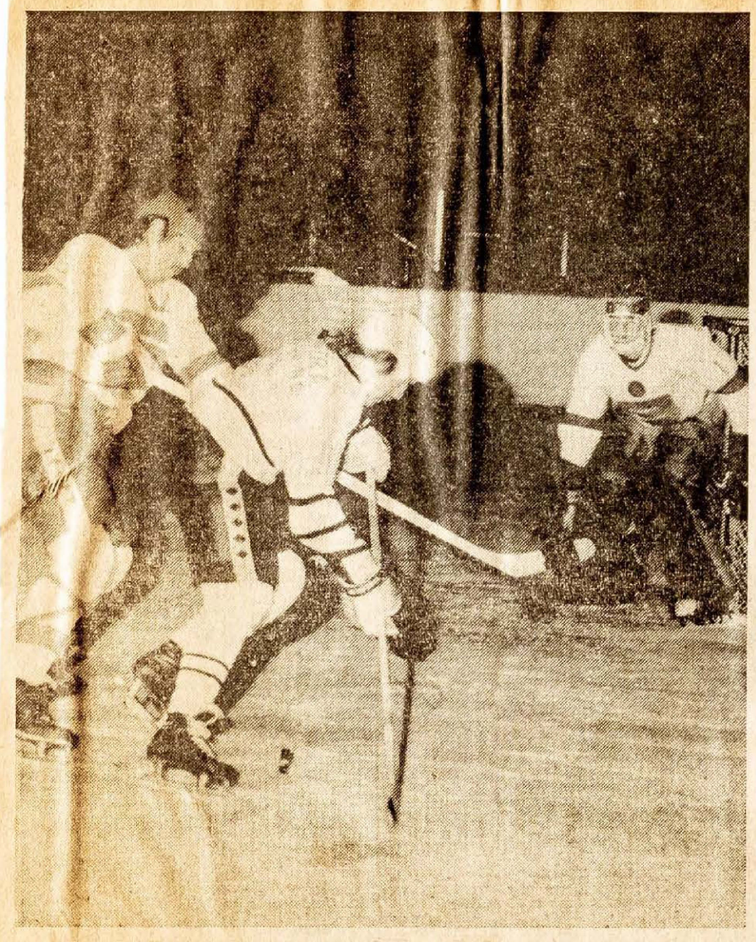

Ron Krikke, gehinderd door Jos Teisman (links), op weg naar Bondsspaarbank-keeper Harke Groenveld.

Feenstra Verwarming velt in enerverend duel Bondsspaarbank

HEERENVEEN — Feenstra Verwarming won zaterdagavond met 7—5 van Bondsspaarbank (2—1, 4—1 en 1—3). Beide teams klommen in deze noordelijke derby zeker niet naar grote hoogte, maar de tomeloze inzet vergoedde veel voor de kleine 2.000 toeschouwers, die zich in de „Thialf"-arena opperbest vermaakten.

Spijtig voor Feenstra Verwarming is alleen, dat deze eerste triomf in de worsteling naar de landstitel de komende zaterdag niet kan uitgroeien tot een nog groter brok goodwill, omdat kampioen Tilburg Trappers dan op bezoek komt. Dat levert wel onveranderlijk een heerlijk ijshockeyavondje maar praktisch nooit Friese winst op.

Bondsspaarbank trok alle registers open om Feenstra Verwarming op de gebruikelijke wijze onder het ijs te duwen, maar provokaties, temposlagen en intimidatiepogingen hadden ditmaal nauwelijks effekt op het uitstekend geprepareerde Feenstra Verwarming, dat bovendien het geluk had door binnen zeven minuten met twee puntgave treffers van de St. Nykster Gert Jonkman op een 2—0 voorsprong te komen.

Naast dit ruggesteuntje werd de veelal wankele mentaliteit van Feenstra Verwarming ook geschraagd door de in alle opzichten professionele inbreng van Tony Palmiscino, Ron Krikke en bovenal van trainer-coach Henk Brand, die de schaatsen weer eens onderbond en die na een zwakke start uitgroeide tot de absolute uitblinker. Het imposante optreden van „veteraan" Brand legde overigens wel een paar zaken pijnlijk duidelijk bloot.

Ondanks zijn formidabele prestaties op het ijs is Brand in de bench toch van meer waarde voor zijn team door een aanzienlijk rustiger coaching. Duidelijk werd verder, dat Feenstra Verwarming voor de meeste teams helemaal niet hoeft onder te doen, mits er nog een klasserijke verdediger wordt aangetrokken, b.v. een Jiri Anton, die in het Limburgse verpietert. Tegen Bondsspaarbank pakte Brands optreden dus gunstig uit.

Het bleek helemaal een gelukkige greep, toen Ken Tyler wegviel uit de toch altijd al kwetsbare defensie. Positief was ook de invloed van Brands beslissing om Dick de Jong in de goal te verkiezen boven Johan Siemonsma, wiens prestaties vaak nadelig beïnvloed werden door migraine. Siemonsma stelt zich hiervoor in doktershanden en komt daarna met zijn spreekwoordelijke vechtersmentaliteit ongetwijfeld terug.

In de noordelijke derby, die net als altijd bol stond van de al dan niet terechte sentimenten, „sneuvelde" niet alleen Ken Tyler maar ook Gert Jonkman aan Friese zijde. Omdat vooral Henk Brand er genoegen in schepte om de Groningers met hun eigen wapens te verslaan, moest ook Bondsspaarbank-captain Henk Krikke afgevoerd worden, nadat hij zijn fysieke mogelijkheden een tikkeltje had overschat.

Daar bleef het bij, maar het had allemaal veel wreder kunnen verlopen, als scheidsrechter Jean Savelkouls uit Nijmegen niet op de juiste momenten had ingegrepen. Een grote handikap voor hem was daarbij het volkomen falen van zijn konfrater Van Bilderbeek, die beslist een stempel op de strijd wenste te drukken, waardoor meestal onschuldigen op de strafbank kwamen en vele onfrisse zaken onbestraft bleven.

Zoals gezegd werd er niet ijzersterk spel afgeleverd in deze noordelijke prestigeslag. Alleen in de tweede periode liep het aardig bij Feenstra Verwarming, waardoor de strijd vrij simpel werd beslist. Bondsspaarbank bleek in de slotperiode nl. tegen de verwachtingen in konditioneel niet zo erg veel sterker, waardoor het treffen wat doodbloedde, hoewel de Groningers nog een beetje terugkwamen door het eindelijk iets ontketende duo McCreary-Neal en de onverzettelijke Wilson Ross.

Omdat de ditmaal niet zeer produktieve maar wel erg nuttig spelende Tony Palmiscino zeven minuten voor het einde vlekkeloos met een backhand toesloeg, keerde de spanning niet terug. Mogelijk had Feenstra Verwarming het zich nog iets gemakkelijker kunnen maken door vanaf het allereerste begin ook de derde lijn met de ervaren krachten Jaapie de Boer-Theo Nota-Gerard Boltjes regelmatig in te zetten. Zij werden nu slechts tweemaal, koud op het ijs gegooid en dat kon nooit een onverdeeld succes worden.

Het scoreverloop van deze ontmoeting was:

1—0 Gert Jonkman na kombinatie met Roelie Scheenstra en Tony Palmiscino; 2—0 Gert Jonkman na kombinatie met Roelie Scheenstra en Henk Brand; 2—1 Wilson Ross uit pass Randy Neal; 2—2 Henk Krikke uit pass Randy Neal; 3—2 Ken Tyler uit pass Tony Palmiscino; 4—2 Jan Janssen uit afgeslagen schot Piet Nota; 5—2 Hielke Lageveen na kombinatie met Gert Jonkman en Roelie Scheenstra; 6—2 Ron Krikke na solo; 6—3 Henk Keizer uit pass Johan Toren; 6—4 John McCreary uit scrimmage; 7—4 Tony Palmiscino uit pass Roelie Scheenstra; 7—5 John McCreary na kombinatie met Randy Neal en Wilson Ross.

STOPS: Feenstra Verwarming-goalie Dick de Jong moest 38 maal in aktie komen (verdeeld over de perioden: 10-10-18). Bondsspaarbank-keeper Harke Groenveld kwam 40 maal in aktie (12-19-9).

PENALTIES: Feenstra Verwarming kreeg 26 strafminuten, uitgezeten door Roelie Scheenstra en Ron Krikke met elk 6, Henk Brand, Hielke Lageveen en Tony Palmiscino met elk 4 en Gert Jonkman met 2 minuten. Bondsspaarbank kreeg 30 strafminuten, uitgezeten door Rady Neal met 12 (inklusief een misconduct), Johan Toren met 6, Hubert de Groot en Wilson Ross met 4 en Andries Talsma en Jack Venema met 2 minuten.

IJshockey-uitslagen

HEERENVEEN — De ijshockey-uitslagen van het afgelopen weekeinde zijn voor de kompetitie om het landskampioenschap: Grasso Eagles—HIJS Intervam 2—2 (0—1, 0—0 en 2—1), Orwo Amsterdam—NN Nijmegen 7—5 (4—2, 1—2 en 2—1) en Hunters—Bondsspaarbank 7—5 (2—1, 2—2 en 3—2). In een wedstrijd om de Cup International verloor Tilburg Trappers in Luik met 8—4 van CPL (2—1, 2—1 en 4—2).

GRONINGER IJSHOCKEY STICHTING

IJsstadion Stadspark

GRONINGEN



ZATERDAG 24 JANUARI

aanvang 20.00 uur

toegangsprijs ƒ 4.50

BONDSSPAARBANK TEAM GRONINGEN

voorverkoop

IJsstadion Stadspark, Concourslaan
Reisburo Bondsspaarbank, Oude Ebbingestraat 25
Griever, Paterswoldseweg 448
Homan, Herestraat 80
Knollema, Wielewaalplein 40
Minke, Nieuwe Ebbingestraat 2

1eDIVISIE
N.IJ.B.

BONDSSPAARBANK TEAM
H.IJ.S. INTERVAM DEN HAAG

WIJZIGINGEN VOORBEHOUDEN

Vanavond onze eerste thuiswedstrijd voor het kampioenschap van Nederland.

Geen gemakkelijke tegenstander, daar HIJS dit seizoen zeker één van de beste teams heeft.

Wij zullen er echter alles aan doen om een zo'n goed mogelijk resultaat te behalen.

Er wordt bij ons gelukkig iedere week beter gespeeld en de inzet is prima.

Moedig onze jongens aan en blijf ons zoals altijd steunen.

Komende thuiswedstrijden

vrijdag	30/1	Grasso Eagles	Den Bosch
zaterd.	7/2	Orwo	Amsterdam
woensd.	11/2	Trappers	Tilburg
zaterd.	21/2	Nat.Nederlanden	Nijmegen
zaterd.	28/2	Feenstra	Heerenveen
vrijdag	5/3	Hunters	Utrecht

1 - 6

ZATERDAG 24 JANUARI 1976 — 1ste DIVISIE N.Y.B.

BONDSSPAARBANK — OPSTELLINGEN — HYS

1	H. Groenveld	20	Cor Hoogendoorn
18	R. Legger / C. Eikelenboom	1	André Lockhorst
2	H. Carras	4	B. Roomer
3	J. de Smeth	6	R. Wieland
4	J. Eikelenboom	7	P. Rusche
5	J. Teisman (A)	8	J. Ierschot
6	A. Talsma	9	J. Martin
7	R. Neal (A)	11	R. Hagendoorn
8	A. Stuivenberg	18	B. Cockane
9	W. Ross (Trainer)	19	H. Wielheezen
10	D. Mc.Creary	21	J. Schaeffer
11	H. Krikke(C)	23	D. Bell
12	H. Keizer		
14	H. de Groot		
16	J. Toren		
17	J. Venema		

Coach/Manager	Henk Groenveld
Physiotherapeut	Hr. H. Broomans
Materiaal	Hr. H. Fokkinga
Artsen	Hr. H. Krikke
	Hr. F. Mulder
	Hr. H. de Vries
Tandarts	Hr. G. Schuring

vakantie
• boot, vliegtuig, trein, bus, auto
• gekontroleerd en gegarandeerd
• vlot geregeld
PROVINCIE GRONINGEN:
GRONINGEN (14 KANT.) - ADUARD - APPINGEDAM (2)
BLIJHAM - HAREN - HOOGKERK - MUNTENDAM
MUSSELKANAAL - NIEUWE PEKELA - NOORDBROEK
OUDE PEKELA - SCHEEMDA - STADSKANAAL - TER APEL
TERMUNTEN - UITHUIZEN - USQUERT - VEENDAM (2)
WINSCHOTEN - ZUIDBROEK - ZUIDHORN
PROVINCIE DRENTE:
ASSEN (2) - COEVORDEN - EMMEN (5)
HOLLANDSCHEVELD - HOOGEVEEN (3)
RODEN - ZUIDLAREN
BONDSSPAARBANK NOORD-NEDERLAND

Jack Wijlemans naar Bondsspaarbank Team

(Van onze sportredactie)

De Groninger ijshockeyers van Bondsspaarbank Team worden binnenkort in de strijd om het Nederlandse kampioenschap versterkt met forward Jack Wijlemans (22), die bij de Bond overschrijving heeft gevraagd van Hunters naar de Groninger club.

Wijlemans, die enige tijd geleden als speler van Nationale Nederlanden Nijmegen deel uitmaakte van de nationale ploeg, gaat zich in Groningen vestigen. Hij zal zich verbinden aan de ijsbaan in het Stadspark als recreatie-sportleider.

De ijshockeyer is geboren in het Canadese Huntingdon als zoon van Nederlandse ouders. Hij verscheen vanaf zijn zeventiende jaar op de Nederlandse ijspistes, waarop hij naam maakte als aanvallende spelverdeler met een goed schot.

Wijlemans komt voor het Bondsspaarbank Team uit, zodra de overschrijving door de Nederlandse IJshockey Bond is goedgekeurd.



Bondsspaarbank Team-forward Mc Creary (10) fel belaagd door Bell.

24-1-76

Groninger ijshockeyers krachteloos tegen HIJS

Het eerste thuisduel van het Bondsspaarbank Team voor de strijd om het Nederlands kampioenschap was in de ogen van manager Henk Groenveld wat ongelukkig geprogrammeerd. Hij kreeg gelijk, want de opgave om de sinds lange tijd weer redelijk gevulde tribunes (1000) na het wisselende succes in vijf uitwedstrijden tevreden te stellen, bleek zaterdagavond tegen het Haagse HIJS—Intervam te moeilijk. Men was getuige van een Haagse overklassing, die in de eindcijfers 1—6 een juiste weerspiegeling vond.

In feite ging het in het IJsstadion Stadspark om een topklassering op de ranglijst achter het nog ongeslagen Tilburg Trappers. HIJS en Bondsspaarbank Team hadden beide vier verliespunten. De verliezer zou voorlopig genoegen moeten nemen met een middenmootpositie.

De Hagenaars, die via spelers als Schaeffer, Hagendoorn, Wielheezen en Martin hun kwaliteitssurplus demonstreerden, dankten hun ruime zege voornamelijk aan een verzorgder combinatiespel. De ingestudeerde patronen kwamen goed uit de verf, omdat de Groningers voldoende hardheid misten de vijandelijke aanvalsgolven in de kiem te breken.

„We hadden de wedstrijd van vrijdagavond tegen Nijmegen nog in de benen," verklaarde Groenveld na afloop. Een excuus dat gezien het wedstrijdbeeld zeker was te rechtvaardigen. Immers, in de laatste periode klapten de Groningers in elkaar, waardoor HIJS een 2—1 voorsprong gaandeweg kon uitbouwen.

In de beide eerste speelfasen bleven de Bondsspaarbank-acties gespeend van vernuft. Er werd bij het leven geschoten, maar veel rendement leverde dat niet op. Daarvoor was er teveel haast bij de doelpogingen en stak de Haagse goalie Hoogendoorn in een te goede vorm.

Eén fatale minuut in de tweede periode vormde het tijdsbestek, waarin de Groninger verdediging de beide eerste tegentreffers moest toestaan. Een klap, die men niet te boven kwam, al scoorde Andy Talsma via een afstandsschot (1—2). Toen HIJS later uitliep naar 1—4, was het verzet definitief gebroken. Behalve de fysieke kracht ontbrak de mentale wilskracht om het technisch betere Haagse spel nog wat tegenwicht te geven.

Bondsspaarbank Team mikt tijdens de eerstvolgende thuisduels tegen Grasso en ORWO op succes om vervolgens in eigen huis landskampioen Tilburg Trappers met stuntwerk te verrassen. Maar voor het zover is, zal de felheid in de body-checks terug moeten keren in het Groninger team. Anders zou het wel eens hetzelfde lot kunnen ondergaan als in de bekerronde: een kleurloze rol onderin de middenmoot, die weinig uitzicht biedt op een redelijke klantenbinding.

HENK HIELKEMA

De stand:

1 Tilburg Tr.	6	6	0	0	12	50—18
2 ORWO	7	4	1	2	9	48—37
3 HIJS	6	3	2	1	8	32—22
4 Hunters	5	3	0	2	6	28—28
5 Bondsspaarbank	6	3	0	3	6	31—28
6 NN Nijmegen	7	2	0	5	4	43—45
7 Feenstra V.	6	1	0	5	2	28—57
8 Grasso E.	5	0	1	4	1	16—41

30-1-76

Royale zege Groninger ijshockeyers

Het Bondsspaarbank Team heeft zich gisteravond in de bovenste helft van de ranglijst gespeeld, dank zij een 12-5 thuiszege op het Brabantse Grasso Eagles. De Groningers nemen op de onoverzichtelijke competitiestand een „theoretische" derde plaats in. Een positie die halverwege de competitie een veel rooskleuriger aanzien geeft dan in de recente bekerronde, toen de Groningers herhaaldelijk hun tegenstanders via nipte nederlagen voor moesten laten gaan.

Voor het Bondsspaarbank Team stond er gisteravond derhalve meer op het spel dan de verdeling van twee punten. Bij verlies tegen het onderaan staande Grasso Eagles zou men namelijk voorlopig genoegen moeten nemen met een ondergeschikte rol in wat lagere regionen. Manager Henk Groenveld: „Het klinkt misschien vreemd, maar we hebben tegen Grasso wel een beetje opgekeken. Harke en Jack konden normaal gesproken niet spelen wegens blessures, maar die hebben we gelukkig op tijd speelfit gekregen. Daarnaast was Henk Krikke zodanig geblesseerd, dat hij absoluut niet kon spelen."

De vrees van Groenveld was inderdaad niet ongegrond, gezien de grilligheid waarmee de Brabantse equipe de laatste weken onder meer het hoog geklasseerde HIJS met 2-2 van zich af wist te houden. Verder hadden de Groningers de 10-9 nederlaag en de 6-6 remise tegen Grasso in de bekerronde nog vers in het geheugen.

De extra waakzaamheid en het feit dat de zuiderlingen door carnavalvierende thuisblijvers slechts met tien man de reis naar Groningen ondernamen, maakten van de confrontatie in feite een eenzijdig duel dat voor zo'n vijfhonderd toeschouwers zich voorspelbaar afwikkelde.

Toch mochten de Groningers niet mopperen, dat het fortuin hun in de 18e minuut van de tweede speelfase tegemoet lachte. Bij een 6-3 stand leek de Brabander De Groot de vierde Grasso-goal te scoren, maar dat doelpunt werd op arbitraal gezag geannuleerd wegens een overtreding. Er verdween een Bosschenaar naar de strafbank en in de protestenstroom van de Brabanders liep zijn teamgenoot Mathot een misconduct op van tien strafminuten, waarna in dezelfde minuut aan de andere kant Dough McCreary de numerieke meerderheid simpeltjes uitbuitte: 7-3.

Daarna was er geen vuiltje meer aan de lucht voor de noordelingen, die hun betere spelopvatting gaandeweg vorm gaven in een verdere uitbouw van de voorsprong. McCreary (3), Ross (3), Neal (2), Venema (2), Johan Toren en Andy Talsma scoorden voor Bondsspaarbank Team.

HENK HIELKEMA

De stand:

1. Tilburg Trappers	6	6	0	0	12	49-19
2. HIJS	7	4	2	1	10	41-28
3. ORWO	8	4	1	3	9	54-46
4. Bondsspaarbank	7	4	0	3	8	43-33
5. Hunters	6	3	0	3	6	31-32
6. NN Nijmegen	8	3	0	5	6	47-48
7. Feenstra V.	6	1	0	5	2	29-56
8. Grasso E.	6	0	1	5	1	21-53

Winst en verlies voor team van Bondsspaarbank

Na de fraaie 8-5 zege vrijdagavond in Nijmegen heeft het Bondsspaarbankteam de thuiswedstrijd tegen HYS Intervam zaterdagavond kansloos met 6-1 verloren. De tussenstanden waren 0-0, 1-2 en 0-4. Tot de vierde minuut van de derde periode konden de Groningers de Hagenaars nog aardig bijbenen. Toen echter ging de conditie een woordje meespreken. HYS kwam vlot tot nog vier treffers. Andy Talsma scoorde het enige Groninger doelpunt.

De stand is nu: Tilburg treffers 6-12, Orwo Amsterdam 7-9, HYS Intervam 6-8, Hunters 5-6, Bondsspaarbank 6-6, Nat. Ned. 7-4, Feenstra Verwarming 6-2, Grasso Eagles 5-1.

Zege Bondsspaarbank

Het Groninger Bondsspaarbank Team heeft gisteravond in Nijmegen zijn vijfde achtereenvolgende uitwedstrijd voor de eerste divisie tegen Nationale Nederlanden Nijmegen gewonnen met 8-5 via de tussenstanden 1-3, 1-0 en 3-5.

De Groninger ijshockeyers verdienden de zege dank zij een betere conditie en een uitgekiend taktisch concept. Voor een kleine duizend toeschouwers sloeg men in de slotperiode definitief toe. McGreary, Venema (2x), Neal (3x), Ross en Keizer zorgden voor de Bondsspaarbankgoals. Vanavond ontvangt men HIJS in het Groninger Stadspark.

De andere uitslagen waren: Tilburg Trappers-Hunters 10-4, ORWO-Feenstra Verwarming 9-6.

30-1-76

23-1-76

24-1-76

GRONINGER IJSHOCKEY STICHTING

IJsstadion Stadspark

GRONINGEN



VRIJDAG 30 JANUARI

aanvang 20.00 uur

toegangsprijs *f* 4.50

BONDSSPAARBANK TEAM GRONINGEN

voorverkoop

IJsstadion Stadspark, Concourslaan
Reisburo Bondsspaarbank, Oude Ebbingestraat 25
Griever, Paterswoldseweg 448
Homan, Herestraat 80
Knollema, Wielewaalplein 40
Minke, Nieuwe Ebbingestraat 2

1eDIVISIE
N.IJ.B.

BONDSSPAARBANK TEAM GRASSO EAGLES DEN BOSCH

WIJZIGINGEN VOORBEHOUDEN

30-1-76

De uitwedstrijd in Den Bosch werd door ons gewonnen (3 - 8), doch een team als Grasso is altijd moeilijk te bespelen.

Voor de Coupe Nationale Nederlanden werd 1x gelijk gespeeld en 1x verloren. Oppassen dus vanavond, onze jongens zijn gewaarschuwd.

Topscorer bij Grasso is Van Gurp, terwijl ook de Canadezen Wilcox en Griffith en captain De Groot spelers zijn met een enorme inzet.

Veel plezier vanavond en tot zaterdag 7 februari bij ORWO - AMSTERDAM.

Komende thuiswedstrijden

zaterdag	7 februari	ORWO - AMSTERDAM
woensdag	11 februari	TILBURG TRAPPERS
zaterdag	21 februari	NAT.NEDERLANDEN NIJMEGEN
zaterdag	28 februari	FEENSTRA - HEERENVEEN
vrijdag	5 maart	HUNTERS - UTRECHT

VRIJDAG 30 JANUARI 1976 — 1ste DIVISIE N.Y.B.

OPSTELLINGEN

12 BONDSSPAARBANK	5 GRASSO - EAGLES
1 H.Groenveld	1 M.Geisterfes
18 R.Legger/G.Eikelenboom	20 A.v.Rekom
2 H.Carras	3 Chr.Popelier
3 J.de Smeth	4 P.Benne
4 J.Eikelenboom	5 J.Dijkstra
5 J.Teisman (A)	8 Chr.Peters
6 A.Talsma	9 A.de Groot
7 R.Neal (A)	14 J.Benda
8 A.Stuivenberg	15 J.Griffith
9 W.Ross (Trainer)	16 P.Kolijn (A)
10 D.Mc.Creary	17 H.van Hoorn
11 H.Krikke (C)	18 Th.Mathot (A)
12 H.Keizer	19 C.Verhallen
14 H.de Groot	21 M.Wilcox
16 J.Toren	22 J.v.Gurp (C)
17 J.Venema	

Coach/Manager	Henk Groenveld
Physiotherapeut	Hr.H.Broomans
Materiaal	Hr.H.Fokkinga
Artsen	Hr.H.Krikke
	Hr.F.Mulder
	Hr.H.de Vries
Tandarts	Hr.G.Schuring

vakantie

- boot, vliegtuig, trein, bus, auto
- gekontroleerd en gegarandeerd
- vlot geregeld

PROVINCIE GRONINGEN:
GRONINGEN (14 KANT.) - ADUARD - APPINGEDAM (2)
BLIJHAM - HAREN - HOOGKERK - MUNTENDAM
MUSSELKANAAL - NIEUWE PEKELA - NOORDBROEK
OUDE PEKELA - SCHEEMDA - STADSKANAAL - TER APEL
TERMUNTEN - UITHUIZEN - USQUERT - VEENDAM (2)
WINSCHOTEN - ZUIDBROEK - ZUIDHORN

PROVINCIE DRENTE:
ASSEN (2) - COEVORDEN - EMMEN (5)
HOLLANDSCHEVELD - HOOGEVEEN (3)
RODEN - ZUIDLAREN

BONDSSPAARBANK NOORD-NEDERLAND

Achtste blad

Royale zege Groninger ijshockeyers

Het Bondsspaarbank Team heeft zich gisteravond in de bovenste helft van de ranglijst gespeeld, dank zij een 12-5 thuiszege op het Brabantse Grasso Eagles. De Groningers nemen op de onoverzichtelijke competitiestand een „theoretische" derde plaats in. Een positie die halverwege de competitie een veel rooskleuriger aanzien geeft dan in de recente bekerronde, toen de Groningers herhaaldelijk hun tegenstanders via nipte nederlagen voor moesten laten gaan.

Voor het Bondsspaarbank Team stond er gisteravond derhalve meer op het spel dan de verdeling van twee punten. Bij verlies tegen het onderaan staande Grasso Eagles zou men namelijk voorlopig genoegen moeten nemen met een ondergeschikte rol in wat lagere regionen. Manager Henk Groenveld: „Het klinkt misschien vreemd, maar we hebben tegen Grasso wel een beetje opgekeken. Harke en Jack konden normaal gesproken niet spelen wegens blessures, maar die hebben we gelukkig op tijd speelfit gekregen. Daarnaast was Henk Krikke zodanig geblesseerd, dat hij absoluut niet kon spelen."

De vrees van Groenveld was inderdaad niet ongegrond, gezien de grilligheid waarmee de Brabantse equipe de laatste weken onder meer het hoog geklasseerde HIJS met 2-2 van zich af wist te houden. Verder hadden de Groningers de 10-9 nederlaag en de 6-6 remise tegen Grasso in de bekerronde nog vers in het geheugen.

De extra waakzaamheid en het feit dat de zuiderlingen door carnavalvierende thuisblijvers slechts met tien man de reis naar Groningen ondernamen, maakten van de confrontatie in feite een eenzijdig duel dat voor zo'n vijfhonderd toeschouwers zich voorspelbaar afwikkelde.

Toch mochten de Groningers niet moppe-ren, dat het fortuin hun in de 18e minuut van de tweede speelfase tegemoet lachte. Bij een 6-3 stand leek de Brabander De Groot de vierde Grasso-goal te scoren, maar dat doelpunt werd op arbitraal gezag geannuleerd wegens een overtreding. Er verdween een Bosschenaar naar de strafbank en in de protestenstroom van de Brabanders liep zijn teamgenoot Mathot een misconduct op van tien strafminuten, waarna in dezelfde minuut aan de andere kant Dough McCreary de numerieke meerderheid simpeltjes uitbuitte: 7-3.

Daarna was er geen vuiltje meer aan de lucht voor de noordelingen, die hun betere spelopvatting gaandeweg vorm gaven in een verdere uitbouw van de voorsprong. McCreary (3), Ross (3), Neal (2), Venema (2), Johan Toren en Andy Talsma scoorden voor Bondsspaarbank Team.

HENK HIELKEMA

De stand:

1. Tilburg Trappers	6	6	0	0	12	49-19
2. HIJS	7	4	2	1	10	41-28
3. ORWO	8	4	1	3	9	54-46
4. Bondsspaarbank	7	4	0	3	8	43-33
5. Hunters	6	3	0	3	6	31-32
6. NN Nijmegen	8	3	0	5	6	47-48
7. Feenstra V.	6	1	0	5	2	29-56
8. Grasso E.	6	0	1	5	1	21-53

Tilburg Trappers voert ranglijst weer aan

Na twee zeges in uitduels volgt het Groninger Bondsspaarbank Team landskampioen Tilburg Trappers op de ranglijst van de competitie om het Nederlandse kampioenschap.

Feenstra Verwarming verloor zaterdagavond met 8—4 van het Utrechtse Hunters via de tussenstanden 6—0 0—2 en 2—2, waarmee de Heerenveners hun tweede verlies incasseerden.

Grasso, dat het hoofd boog voor ORWO (9—5), houdt de Friezen in de staart gezelschap.

De stand:

1. Tilburg Trap.	3	3	0	0	6	18-12
2. Bondsspaarbank	2	2	0	0	4	12- 3
3. HIJS	3	2	0	1	4	19-14
4. ORWO	4	2	0	2	4	27-21
5. Hunters	2	1	0	1	2	11-10
6. NN Nijmegen	3	1	0	2	2	21-20
7. Feenstra V.	2	0	0	2	0	9-21
8. Grasso E.	3	0	0	3	0	14-30

GRONINGER IJSHOCKEY STICHTING

IJsstadion Stadspark

GRONINGEN



ZATERDAG 7 FEBRUARI

aanvang 20.00 uur

toegangsprijs ƒ 4.50

BONDSSPAARBANK TEAM GRONINGEN

voorverkoop

IJsstadion Stadspark, Concourslaan
Reisburo Bondsspaarbank, Oude Ebbingestraat 25
Griever, Paterswoldseweg 448
Homan, Herestraat 80
Knollema, Wielewaalplein 40
Minke, Nieuwe Ebbingestraat 2

1eDIVISIE
N.IJ.B.

BONDSSPAARBANK TEAM ORWO AMSTERDAM

WIJZIGINGEN VOORBEHOUDEN

1975

De uitwedstrijd in Amsterdam werd door ons met 0 - 4 gewonnen en dat betekent voor vanavond een moeilijke wedstrijd voor ons.
ORWO zal gebrand zijn op revanche en ons team zal zijn uiterste best moeten doen om te winnen.
Bij ORWO zijn de topscorers L.Koopmans en E.Queen en verder zijn de forwards C.de Graauw en J.Bles goed voor goals en assists.
Wij rekenen op onze supporters vanavond en ook voor a.s. woensdag wanneer de eeuwige kampioen Tilburg bij ons op bezoek komt.
Wij rekenen op een sportief duel tegen ORWO, daar wij altijd fijne wedstrijden tegen elkaar gereden hebben.
Supporters moedig onze jongens aan, deze avond hebben ze U nodig.
Tot a,s, woensdagavond.

Woensdag	11 februari	TILBURG TRAPPERS
Zaterdag	21 februari	NAT.NEDERLANDEN NIJMEGEN
Zaterdag	28 februari	FEENSTRA - HEERENVEEN
Vrijdag	5 maart	HUNTERS - UTRECHT

ZATERDAG 7 FEBRUARI 1976 — 1ste DIVISIE N.Y.B.

OPSTELLINGEN

BONDSSPAARBANK 0		ORWO 6	
1	H.Groenveld	20	C.v.Veller
18	R.Legger/C.Eikelenboom	1	J.Schutters
2	H.Carras	2	E.de Vries
4	J.Eikelenboom	3	L.Koopmans (C)
5	J.Teisman (A)	4	M.v.d.Borg
6	A.Talsma	5	B.Leahy
7	R.Neal (A)	6	H.Jaspers
8	A.Stuivenberg	7	H.Hille
9	W.Ross (Trainer)	8	E.Nagel
10	D.Mc.Creary	9	M.Varenhorst
11	H.Krikke (C)	10	W.Klooster
12	H.Keizer	12	L.Lew
14	H.de Groot	14	C.de Graauw (A)
15	J.Wijlemans	15	R.Groeneveld
16	J.Toren	18	E.Queen
17	J.Venema	19	J.Bles (A)

Coach/Manager	Henk Groenveld
Physiotherapeut	Hr.H.Broomans
Materiaal	Hr.H.Fokkinga
Artsen	Hr.H.Krikke
	Hr.F.Mulder
	Hr.H.deVries
Tandarts	Hr.G.Schuring

"de zilvervloot"
• een aantrekkelijke spaarregeling voor jongeren van 15 t.e.m. 20 jaar
• met 10% overheidspremie
• doe óók mee!

PROVINCIE GRONINGEN:
GRONINGEN (14 KANT.) - ADUARD - APPINGEDAM (2)
BLIJHAM - HAREN - HOOGKERK - MUNTENDAM
MUSSELKANAAL - NIEUWE PEKELA - NOORDBROEK
OUDE PEKELA - SCHEEMDA - STADSKANAAL - TER APEL
TERMUNTEN - UITHUIZEN - USQUERT - VEENDAM (2)
WINSCHOTEN - ZUIDBROEK - ZUIDHORN

PROVINCIE DRENTE:
ASSEN (2) - COEVORDEN - EMMEN (5)
HOLLANDSCHEVELD - HOOGEVEEN (3)
RODEN - ZUIDLAREN

BONDSSPAARBANK NOORD-NEDERLAND

75-76

7-2-76

Bondsspaarbankteam verliest van Orwo

9-1

Voor de nationale ijshockeycompetitie speelde 't Bondsspaarbankteam zaterdagavond tegen het Amsterdamse Orwo een bijzonder teleurstellende wedstrijd. Werd het op 9 januari in Amsterdam een 4-0 zege voor de Groningers, zaterdagavond thuis in de return namen de Amsterdammers met 6-0 op fraaie wijze revanche.

Voor de 1200 toeschouwers ditmaal geen reden om tot felle juichkreten te komen. Zij konden niet één Groninger treffer bejubelen. Een aantal blunders vooral in de derde periode- van de Groninger verdedigers en knap keepwerk van de Amsterdamse goali waren hoofdzakelijk verantwoordelijk voor deze niet verwachte nederlaag van het Bondsspaarbankteam.
De eerste en tweede periode verliepen uitermate spannend, 0-1 en 0-2. In de derde periode voegde Orwo daar nog drie treffers aan toe.
In Den Bosch verloor Feenstra Verwarming reglementair met 5-0 van Grasso Eagles doordat de Friezen in de negende minuut van de derde periode bij een 4-3 achterstand het ijs op advies van coach Henk Brand verlieten omdat men het niet eens was met een beslissing van het arbitrale duo. Ron Krikke zou ten onrechte bestraft zijn.
De overige uitslagen waren: Feenstra-Verwarming - Hunters 4-7, Nat. Ned. Nijmegen- Tilburg Trappers 2-11, Hunters- Grasso Eagles 12-2.
De stand is nu: Tilburg Trappers 8-15, Hunters 9-12, Orwo 10-11, Hys Intervam 7-10, Bondsspaarbankteam 8-8, Nat. Ned. Nijmegen 10-6, Feenstra Verwarming 9-4, Grasso Eagles 9-4.



Eén van de vele goede reddingen van doelman Cor van Vedder van Orwo Amsterdam.

7-2-76

Geen toppositie voor Groninger ijshockey

Voor de Groniger ijshockeyers lijkt het bereiken van een toppositie in de strijd om de Nederlandse titel te hoog gegrepen. De prestatiecurve vertoont regelmatig een daling, waardoor de hunkering naar een plaatsje tussen de beste Nederlandse ijshockeyploegen nauwelijks vorm krijgt. Hoewel het Bondsspaarbank Team desondanks beter speelt dan ooit tevoren, zal men zich toch tevreden moeten stellen met een klassering in de middenmoot. In het thuisduel tegen het Amsterdamse ORWO (6—0 verlies) bleek waarom: de Groningers missen nu eenmaal voldoende routine om tegen topclubs op basis van een betere speluitvoering op de been te blijven. Meer dan een incidentele uitschieter zit er dit jaar niet in.

Een conclusie die tegen ORWO werd gerechtvaardigd. De omstandigheden waren immers in het voordeel van de Groningers, die zichtbaar wilden winnen, waarmee men de Amsterdammers op de ranglijst zou passeren. Ga maar na: de blessure van Henk Krikke was op tijd genezen, ex-international Jack Wijlemans maakte zich op voor zijn debuut bij de noordelingen, de hal in het stadspark was zaterdagavond met zo'n duizend toeschouwers redelijk gevuld en Bondsspaarbank Team had twee weken geleden zijn zelfvertrouwen gesterkt door een 4—0 zege op ORWO in Amsterdam.

De oorzaken van de ruime ORWO-overwinning in de laatste confrontatie lagen echter niet alleen in de verrichtingen van het Bondsspaarbank Team. De Groningers, die destijds in Amsterdam gerenommeerde spelers als Bles, Queen, Koopmans, De Graauw en Lew met een goede dekking uitschakelden, boksten nu vergeefs tegen een overmacht aan kwaliteit.

Met name de jarenlang voor het Friese Thialf uitgekomen international Leo Koopmais scheen heftif geïnspireerd te raken door een levensgrote Friese vlag, die in de hal was opgehangen, want hij vormde met een onbegrensde inzet het voorbeeld voor zijn ploegmakkers.

Aanvaardden de Groningers die „tegenvaller" ogenschijnlijk berustend, veel meer irritaties wekte het optreden van ORWO-goalie Schutters. Zijn acties remden de Bondsspaarbank-aanvallers in hun jacht naar doelpunten. De spontane felicitaties, die Schutters direct na afloop van zijn teamgenoten in ontvangst nam, waren begrijpelijk, hoewel gezegd moet worden dat de haastige schoten in zijn richting vaak naast of over het doelvlak suisden.

CATASTROFAAL

De zwakte van de Groninger équipe lag dus in de afwerking. Men stormde weliswaar met veel agressie in het vijandelijke aanvalsvak, maar men verwaarloosde tegelijkertijd de verdediging, hetgeen tegen de ervaren Amsterdammers catastrofaal eindigde. Hun goals waren namelijk het resultaat van uitgespeelde combinatievormen.

In de tweede speelperiode verdiende Bondsspaarbank zeker meer dan één treffer. Bij een 1—0 achterstand hadden de Groningers drie maal achter elkaar volop mogelijkheden de gelijkmaker te realiseren via periodes van numerieke meerderheid. De powerplay werd echter te onverzorgd uitgevoerd om het ontbrekende tikkeltje geluk te kunnen afdwingen. Veel spektakel en enkele bijna-goals activeerden de opgewonden supporters, maar een onverwacht tweede Amsterdamse doelpunt verstoorde abrupt de hoop op een levendig vervolg.

In die fase van Groninger aanvalsgeweld bleef Jack Wijlemans in een onopvallende rol gehuld. Hij demonstreerde een prima stick-handling, maar miste blijkbaar de conditie om zijn spel en onmiskenbare inzicht enig rendement te geven.

Het ploegje van manager-coach Henk Groenveld bleef tenslotte steken in een onvoorzichtige aanvalstaktiek, die ORWO ruimschoots de gelegenheid gaf om doeltreffend gebruik te maken van de Groninger teleurstelling over het uitblijven van doelpunten.

De 0—6 cijfers beslisten niet alleen over de verdeling van de beide punten, maar ze onderstreepten eveneens de grilligheid van het huidige competitie-verloop. In dat licht zou een stuntoptreden van het Bondsspaarbank Team woensdagavond tegen het bezoekende Tilburg Trappers niet eens verbazen.

HENK HIELKEMA



Een opstootje voor het Amsterdamse kooitje. Arbiter Westra (links) probeert de zaak te bedaren met de handen op de rug van Mc Creary. Rechts Randy Neal en in het midden staat Jack Wijlemans.

7-2-76
9-2-76

Verrassende triomf Bondsspaarbank Team

7-2-76

De ijshockeyers van het Groninger Bondsspaarbank Team hebben gisteravond hun sterke start voor de competitie om de Nederlandse titel voortgezet met een verrassende 4-0 zege op ORWO in Amsterdam. De Groningers vertoonden voor ruim twaalfhonderd toeschouwers een ongekende inzet in de persoonlijke duels. De beide Amsterdamse schutters Queen en Leo Koopman bleven ongevaarlijk door een strikte mandekking van Henk Krikke en Johan Toren, waardoor de voornaamste aanvalstroeven van ORWO waren lamgelegd.

Na een doelpuntloze eerste periode opende Andy Talsma voor Bondsspaarbank Team de score. Een voorsprong, die in de tweede fase ogenschijnlijk gemakkelijk werd vergroot door Wilson Ross en wederom Andy Talsma: 0-3.

Het machteloze ORWO zag zich bij tegenstoten geconfronteerd met een hechte defensie (de lijnen Ross-Teisman en Eikelenboom-Talsma), die onpasseerbaar bleek. Daarbij was de absolute heldenrol weggelegd voor de Groninger goalie Harke Groenveld, die gaandeweg naar een topniveau groeide.

Tenslotte maakte Dough McCraery er 0-4 van in de slotperiode, toen de Amsterdammers, die de vorige week slechts met 7-5 hadden verloren van landskampioen Tilburg Trappers en met 13-5 zegevierden over Feenstra Verwarming, al teleurgesteld berustten in de nederlaag.

De Groningers, die hun eerstvolgende duel volgende week zaterdag spelen in Heerenveen, voeren samen met de Tilburg Trappers de ranglijst ongeslagen aan.

De andere uitslagen waren: Nationale Nederlanden Nijmegen-Grasso Eagles 13-6, Tilburg Trappers-HIJS 6-4.

Jshockey Stichting "Amsterdam"
IJS VAN GANG 4.—
erlangen te tonen.
eldig zonder controlestrook.
CONTROLE 4— 003523

4-0

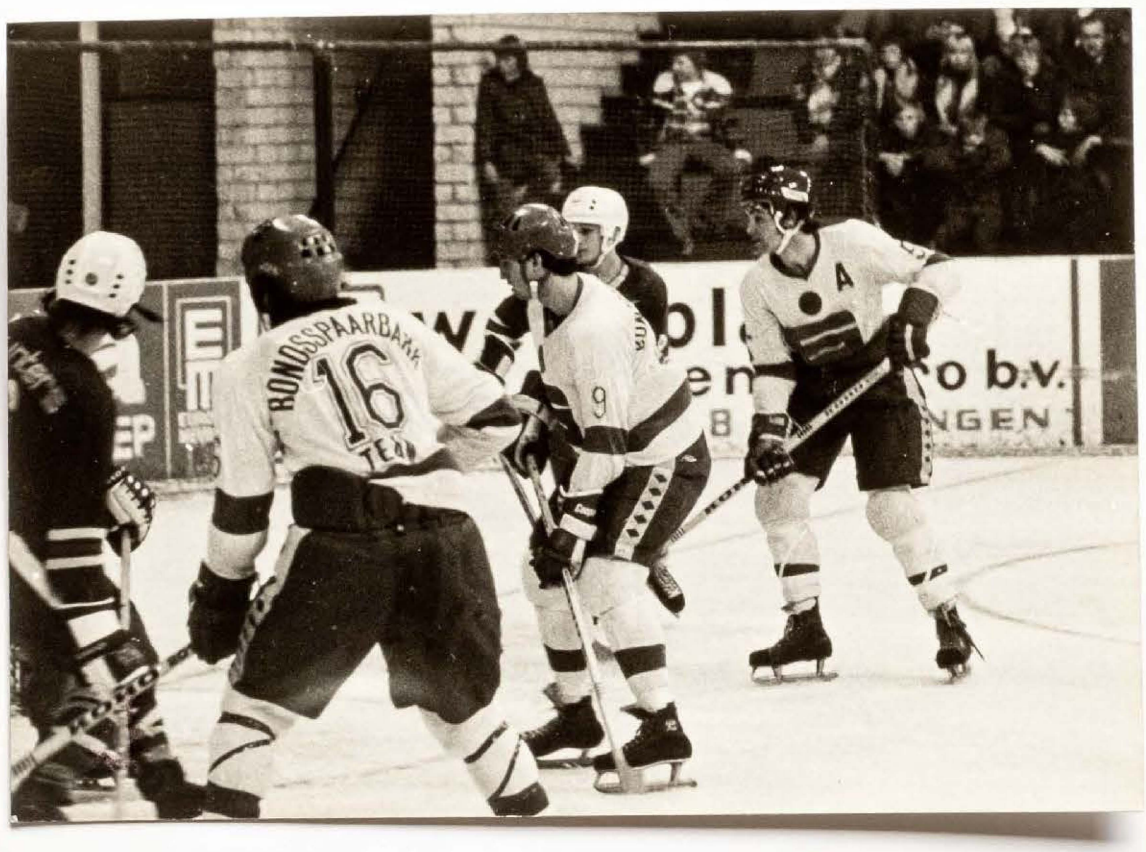

7-2-76

Geen toppositie voor Groninger ijshockey

Voor de Groniger ijshockeyers lijkt het bereiken van een toppositie in de strijd om de Nederlandse titel te hoog gegrepen. De prestatiecurve vertoont regelmatig een daling, waardoor de hunkering naar een plaatsje tussen de beste Nederlandse ijshockeyploegen nauwelijks vorm krijgt. Hoewel het Bondsspaarbank Team desondanks beter speelt dan ooit tevoren, zal men zich toch tevreden moeten stellen met een klassering in de middenmoot. In het thuisduel tegen het Amsterdamse ORWO (6—0 verlies) bleek waarom: de Groningers missen nu eenmaal voldoende routine om tegen topclubs op basis van een betere spel-uitvoering op de been te blijven. Meer dan een incidentele uitschieter zit er dit jaar niet in.



Een opstootje voor het Amsterdamse kooitje. Arbiter Westra (links) probeert de zaak te bedaren met de handen op de rug van Mc Creary. Rechts Randy Neal en in het midden staat Jack Wijlemans.

Een conclusie die tegen ORWO werd gerechtvaardigd. De omstandigheden waren immers in het voordeel van de Groningers, die zichtbaar wilden winnen, waarmee men de Amsterdammers op de ranglijst zou passeren. Ga maar na: de blessure van Henk Krikke was op tijd genezen, ex-international Jack Wijlemans maakte zich op voor zijn debuut bij de noordelingen, de hal in het stadspark was zaterdagavond met zo'n duizend toeschouwers redelijk gevuld en Bondsspaarbank Team had twee weken geleden zijn zelfvertrouwen gesterkt door een 4—0 zege op ORWO in Amsterdam.

De oorzaken van de ruime ORWO-overwinning in de laatste confrontatie lagen echter niet alleen in de verrichtingen van het Bondsspaarbank Team. De Groningers, die destijds in Amsterdam gerenommeerde spelers als Bles, Queen, Koopmans, De Graauw en Lew met een goede dekking uitschakelden, boksten nu vergeefs tegen een overmacht aan kwaliteit.

Met name de jarenlang voor het Friese Thialf uitgekomen international Leo Koopmais scheen heftif geïnspireerd te raken door een levensgrote Friese vlag, die in de hal was opgehangen, want hij vormde met een onbegrensde inzet het voorbeeld voor zijn ploegmakkers.

Aanvaardden de Groningers die „tegenvaller" ogenschijnlijk berustend, veel meer irritaties wekte het optreden van ORWO-goalie Schutters. Zijn acties remden de Bondsspaarbank-aanvallers in hun jacht naar doelpunten. De spontane felicitaties, die Schutters direct na afloop van zijn teamgenoten in ontvangst nam, waren begrijpelijk, hoewel gezegd moet worden dat de haastige schoten in zijn richting vaak naast of over het doelvlak suisden.

CATASTROFAAL

De zwakte van de Groninger équipe lag dus in de afwerking. Men stormde weliswaar met veel agressie in het vijandelijke aanvalsvak, maar men verwaarloosde tegelijkertijd de verdediging, hetgeen tegen de ervaren Amsterdammers catastrofaal eindigde. Hun goals waren namelijk het resultaat van uitgespeelde combinatievormen.

In de tweede speelperiode verdiende Bondsspaarbank zeker meer dan één treffer. Bij een 1—0 achterstand hadden de Groningers drie maal achter elkaar volop mogelijkheden de gelijkmaker te realiseren via periodes van numerieke meerderheid. De powerplay werd echter te onverzorgd uitgevoerd om het ontbrekende tikkeltje geluk te kunnen afdwingen. Veel spektakel en enkele bijna-goals activeerden de opgewonden supporters, maar een onverwacht tweede Amsterdamse doelpunt verstoorde abrupt de hoop op een levendig vervolg.

In die fase van Groninger aanvalsgeweld bleef Jack Wijlemans in een onopvallende rol gehuld. Hij demonstreerde een prima stick-handling, maar miste blijkbaar de conditie om zijn spel en onmiskenbare inzicht enig rendement te geven.

Het ploegje van manager-coach Henk Groenveld bleef tenslotte steken in een onvoorzichtige aanvalstaktiek, die ORWO ruimschoots de gelegenheid gaf om doeltreffend gebruik te maken van de Groninger teleurstelling over het uitblijven van doelpunten.

De 0—6 cijfers beslisten niet alleen over de verdeling van de beide punten, maar ze onderstreepten eveneens de grilligheid van het huidige competitie-verloop. In dat licht zou een stuntoptreden van het Bondsspaarbank Team woensdagavond tegen het bezoekende Tilburg Trappers niet eens verbazen.

HENK HIELKEMA







GRONINGER IJSHOCKEY STICHTING

IJsstadion Stadspark

GRONINGEN



WOENSDAG 11 FEBRUARI

aanvang 20.00 uur

toegangsprijs *f* 4.50

BONDSSPAARBANK TEAM GRONINGEN

voorverkoop

IJsstadion Stadspark, Concourslaan
Reisburo Bondsspaarbank, Oude Ebbingestraat 25
Griever, Paterswoldseweg 448
Homan, Herestraat 80
Knollema, Wielewaalplein 40
Minke, Nieuwe Ebbingestraat 2

1eDIVISIE
N.IJ.B.

BONDSSPAARBANK TEAM TILBURG TRAPPERS

WIJZIGINGEN VOORBEHOUDEN

1975 - 1976

Daar de vastgestelde wedstrijd op zaterdag 10 januari niet door kon gaan i.v.m. de Nationale Kampioenschappen in ons IJsstadion nu vanavond TILBURG TRAPPERS.
Het staat al weer vast dat ook dit seizoen de kampioenstitel weer in Tilburg gehesen kan worden, doch onze jongens zullen proberen het Tilburg zo moeilijk mogelijk te maken.
Van de C.N.N. werd thuis van Tilburg verloren met 4 - 10 en uit werd verloren met 6 - 3.
Al met al geen slechte resultaten, gezien de enorme overwinningen van Tilburg op andere teams.
We zullen afwachten hoe het vanavond gaat, doch reken er op dat onze jongens hun huid duur zullen verkopen.
Topscorer bij Tilburg is nummer 8 - Jack de Heer, terwijl verder op de lijst voorkomen P.Domm, J.Mc.Donald en G.Peternousek.
Trainer P.Domm is reeds vele seizoenen bij Tilburg en zal zijn team ook voor vanavond goed voorbereiden.
Veel plezier en tot 21 februari tegen N.N.NIJMEGEN.

Zat. 21 febr. N.N.NIJMEGEN / Zat. 28 febr. FEENSTRA / Vrijdag 5 mrt. HUNTERS.

WOENSDAG 11 FEBRUARI 1976 — 1ste DIVISIE N.Y.B.

OPSTELLINGEN

BONDSSPAARBANK	TILBURG TRAPPERS
1 H.Groenveld	30 G.Gobel
18 R.Legger/C.Eikelenboom	1 V.v.Schilt
2 H.Carras	2 H.v.Dun (C)
4 J.Eikelenboom	3 G.Bakker
5 J.Teisman (A)	4 H.Christiaans (A)
6 A.Talsma	5 L.v.d.Schoot
7 R.Neal (A)	6 J.v.d.Ven
8 A.Stuivenberg	7 J.Dielissen
9 W.Ross (Trainer)	8 J.de Heer
10 D.Mc.Creary	9 J-Peternousek
11 H.Krikke (C)	14 F.Roemburg
12 H.Keizer	J.v.d.Wijngaert
14 H.de Groot	15 N.v.d.Broek
15 J.Wijlemans	16 V.Tuma
16 J.Toren	17 J.Mac.Donald (A)
17 J.Venema	18 M.v.Boekel
	21 P.Domm (Trainer)

Coach/Manager	Henk Groenveld
Physiotherapeut	Hr.H.Broomans
Materiaal	Hr.H.Fokkinga
Artsen	Hr.H.Krikke
	Hr.F.Mulder
	Hr.H.deVries
Tandarts	Hr.G.Schuring

vakantie
• boot, vliegtuig, trein, bus, auto
• gekontroleerd en gegarandeerd
• vlot geregeld
PROVINCIE GRONINGEN:
GRONINGEN (14 KANT.) - ADUARD - APPINGEDAM (2)
BLIJHAM - HAREN - HOOGKERK - MUNTENDAM
MUSSELKANAAL - NIEUWE PEKELA - NOORDBROEK
OUDE PEKELA - SCHEEMDA - STADSKANAAL - TER APEL
TERMUNTEN - UITHUIZEN - USQUERT - VEENDAM (2)
WINSCHOTEN - ZUIDBROEK - ZUIDHORN
PROVINCIE DRENTE:
ASSEN (2) - COEVORDEN - EMMEN (5)
HOLLANDSCHEVELD - HOOGEVEEN (3)
RODEN - ZUIDLAREN
BONDSSPAARBANK NOORD-NEDERLAND

75-76

11-2-76

11-2-76

sport 11-2

LANDSKAMPIOEN WINT MET 9—2

Kansloze nederlaag van Groninger ijshockeyers

(Van een onzer verslaggevers)

Hoewel de ruim achthonderd toeschouwers gisteravond in de Groninger ijshal nauwelijks treurden om de ruime Bondsspaarbank-nederlaag tegen landskampioen Tilburg Trappers (2-9), had men toch lange tijd de hoop op een sensationeler score-verloop niet onder stoelen of banken gestoken. Tot ver in de tweede periode hielden de Groningers de Brabanders namelijk aardig in bedwang. Bij een 4-1 achterstand 'dreigde' toen een tweede Bondsspaarbank-treffer. In plaats daarvan scoorde Tilburg Trappers echter, waarna het kwaliteitsverschil gaandeweg in de juiste cijfers werd neergelegd.

Het Bondsspaarbank Team kwam er tenslotte niet meer aan te pas. Stuntwerk bleef zodoende achterwege, wat zich gemakkelijk liet verklaren. Niet alleen waren de zuiderlingen op volle sterkte naar Groningen gekomen, ook vielen er enkele tegenvallers te noteren in de thuisploeg. Zo kon Groningens nieuwste aanwinst Jack Wijlemans de zwakke indruk van zijn debuut in zijn tweede optreden niet wegwissen. Hij mist vooral de vechtersmentaliteit van zijn meeste clubmakkers, terwijl zijn technische inbreng bepaald onder de maat blijft. Om hem als een 'Kwijlemans' te betitelen (zoals enkele supporters) voert te ver, maar feit is wel, dat de jonge ex-international tot nu toe danig teleurstelt.

De belangrijkste bijdrage voor een draaglijk eindresultaat zou moeten komen van de Nederlandse Canadezen Neal, Talsma, McCreary en Ross. Maar van die vier lieten de beide forwards Neal en McCreary slechts sporadisch vlammende acties zien. De treffer van Neal (bij een 3-0 achterstand in de eerste periode) vormde een uitzondering, want voor de rest probeerden de Canadezen met puur solistisch werk de vijandelijke defensie te verschalken. Dat was onbegonnen werk. Tilburg-goalie Gerry Gobel en zijn gerenommeerde teamgenoten maakten geen fout.

Het ouderwetse 'GIJS-kwartiertje' viel, zoals reeds gezegd, in de tweede speelfase. Nadat Jack de Heer de Brabantse voorsprong had uitgebreid tot 4-1, kreeg het Bondsspaarbank Team plotseling een serie mogelijkheden. De Groninger onverzettelijkheid leek enkele malen zelfs met goals gehonoreerd te worden. De wilskracht werd gesterkt toen men een numerieke minderheid ongeschonden doorkwam, maar de levendige aanvalsgolven bleven steken in onbeholpenheid.

Paul Domm scoorde 1-5. Jack de Heer maakte er 1-6 en 1-7 van in de slotminuten van de tweede fase. De ijshal was daarmee voldoende ontnuchterd. De supporters kregen in de laatste twintig minuten tenslotte de tijd om de rechtvaardigheid van de uiteindelijke 2-9 cijfers te accepteren.

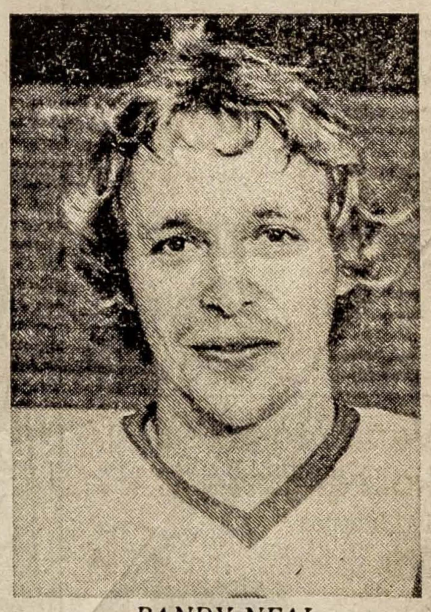

RANDY NEAL
..solistisch...

Heerenveen raakt twee punten kwijt

Het Heerenveense Feenstra Verwarming is op de ranglijst van de eerste divisie op de laatste plaats terechtgekomen. De Bond strafte het team voor het staken van de wedstrijd tegen Grasso jongstleden zaterdag met twee verliespunten en een reglementaire 5-0 nederlaag. Verder kregen de Friezen f 250,- boete en mag coach Henk Brand zijn functie tot nader order niet uitoefenen.

De stand is nu:

1. Tilburg Tr.	9	8	1	0	17	74-28
2. Hunters	9	6	0	3	12	57-42
3. ORWO	10	5	1	4	11	66-53
4. HIJS	7	4	2	1	10	41-28
5. Bondspaarb.	9	4	0	5	8	45-48
6. NN Nijmegen	10	3	0	7	6	53-66
7. Grasso E.	9	1	2	6	4	33-70
8. Feenstra V.	9	2	0	7	2	40-74

11-2

Fors verlies van Bondsspaarbank

Voor de Nederlandse ijshockey-competitie van de eerste divisie verloren de beide noordelijke vertegenwoordigers Bondsspaarbank Team en Feenstra Verwarming hun duels. De Groningers leden in Den Haag liefst een 14—4 nederlaag tegen HIJS-Intervam. Trainer Wilson Ross had Bondsspaarbank-goalie Harke Groenveld na de 9—2 nederlaag tegen Tilburg Trappers vervangen door Coen Eikelenboom. Dat bleek echter allerminst een gouden greep.

De Heerenveners gingen tegen dezelfde Hagenaars met 4—5 de boot in. Verder won Den Bosch met 5—4 van Nationale Nederlanden Nijmegen en wees Tilburg Trappers het Utrechtse Hunters terug via een 6—0 zege.

DE STAND.

1 Tilburg Tr.	11	10	1	0	21	88—30
2 HIJS	9	6	2	1	14	84—60
3 ORWO	11	6	1	4	13	79—56
4 Hunters	10	6	0	4	12	57—48
5 Bondsspaarb.	10	4	0	6	8	49—62
6 Nijmegen	11	3	0	8	6	57—70
7 Grasso E.	11	2	2	7	6	41—87
8 Feenstra V.	11	2	0	9	2	46—87

11-2

Kansloos verlies van Bondsspaarbank Team

Bondsspaarbank Team leed gisteravond tegen Tilburg Trappers een kansloze 7—0 nederlaag via de periodestanden 1—0, 3—0 en 3—0. De Groningers werden herhaaldelijk gedupeerd door een numerieke minderheid.

De arbiters Savelkous en Zaalberg van Selst noteerden 22 strafminuten voor Bondsspaarbank Team en slechts twaalf voor de Brabanders.

De Groninger speler-trainer Wilson Ross en defense Jos Teisman vormden in de verdedigingslinies de noordelijke uitblinkers, maar ook zij konden de landskampioen niet van scoren houden.

„Een goede oefening voor de thuiswedstrijd van vanavond tegen Nationale Nederlanden Nijmegen", stelde manager Henk Groenveld vast. „Nijmegen is te kloppen."

GIJS versloeg in Den Haag het Heerenveense Feenstra Verwarming met 8—5, terwijl Orwo met 8—1 de meerdere bleef over Hunters.

GRONINGER IJSHOCKEY STICHTING

IJsstadion Stadspark

GRONINGEN



ZATERDAG 21 FEBRUARI

aanvang 20.00 uur

toegangsprijs *f* 4.50

BONDSSPAARBANK TEAM GRONINGEN

voorverkoop

IJsstadion Stadspark, Concourslaan
Reisburo Bondsspaarbank, Oude Ebbingestraat 25
Griever, Paterswoldseweg 448
Homan, Herestraat 80
Knollema, Wielewaalplein 40
Minke, Nieuwe Ebbingestraat 2

1eDIVISIE
N.I.J.B.

BONDSSPAARBANK TEAM
NAT.NED.NIJMEGEN

WIJZIGINGEN VOORBEHOUDEN

Vanavond de 1e van de drie laatste thuiswedstrijden van het seizoen 75/76.
Volgende week Feenstra en dan nog de Hunters en het seizoen is afgelopen.
Gisteravond hebben wij in Tilburg gereden en vanavond dus N.N.Nijmegen.
Trainer/Coach An'cljich zal zijn team wel extra goed voorbereid hebben, daar wij de wedstrijd in Nijmegen gewonnen hebben.
Buitenlandse inbreng bij Nijmegen zijn Burlington / Renaud en Smicek, terwijl de meeste andere jongens eigen kweek zijn.
Wij hebben altijd prettige sportieve wedstrijden tegen Nijmegen gereden en ook vanavond zal er weer hard voor het resultaat gereden worden.
Wij rekenen op een overwinning, doch dan zal ons team tot het uiterste moeten gaan.
Veel plezier en tot zaterdag bij Bondsspaarbank tegen Feenstra Verwarming.

ZATERDAG 21 FEBRUARI 1976 — 1ste DIVISIE N.Y.B.

OPSTELLINGEN

2 BONDSSPAARBANK		2 N.N.NIJMEGEN
1	H.Groenveld	1 R.v.Beek
18	R.Legger/C.Eikelenboom	21 H.v.d.Boogaard
2	H.Carras	4 T.Nijenhuis
4	J.Eikelenboom	5 B.de Bruin
5	J.Teisman (A)	6 M.Janssen Duighuisen
6	A.Talsma	7 J.v.Koolwijk
7	R.Neal (A)	8 J.de Groot
8	A.Stuivenberg	9 Fr.Dobbelaar
9	W.Ross (trainer)	10 B.Burlington
10	D.Mc.Creary	11 J.Burg (C)
11	H.Krikke	12 H.v.Heumen
12	H.Keizer	15 E.Witjes
14	H.de Groot	16 J.Smicek
15	J.Wijlemans	17 H.Sciarone (A)
16	J.Toren	18 B.Renaud
17	J.Venema	19 H.Paauwen

Coach/Manager	Henk Groenveld
Physiotherapeut	Hr.H.Broomans
Materiaal	Hr.H.Fokkinga
Artsen	Hr.H.Krikke
	Hr.F.Mulder
	Hr.H.de Vries
Tandaarts	Hr.G.Schuring

-spaarbiljetten

- stukken van f 1000.- aan TOONDER.
- max. looptijd 5 jaar.
- na 2 jaar ook tussentijds verzilverbaar.

PROVINCIE GRONINGEN:
GRONINGEN (14 KANT.) - ADUARD - APPINGEDAM (2)
BLIJHAM - HAREN - HOOGKERK - MUNTENDAM
MUSSELKANAAL - NIEUWE PEKELA - NOORDBROEK
OUDE PEKELA - SCHEEMDA - STADSKANAAL - TER APEL
TERMUNTEN - UITHUIZEN - USQUERT - VEENDAM (2)
WINSCHOTEN - ZUIDBROEK - ZUIDHORN

PROVINCIE DRENTE:
ASSEN (2) - COEVORDEN - EMMEN (5)
HOLLANDSCHEVELD - HOOGEVEEN (3)
RODEN - ZUIDLAREN

BONDSSPAARBANK NOORD-NEDERLAND

GRONINGER IJSHOCKEYERS MIKKEN OP VIERDE PLAATS

De ijshockeyers van het Bondsspaarbank Team hebben zaterdagavond plotseling reëel uitzicht gekregen op een vierde positie in de eindklassering van de eerste divisie. Via een 2—2 remise tegen Nationale Nederlanden Nijmegen handhaafden de Groningers niet alleen de vijfde plaats, maar men haalde het Utrechtse Hunters één puntje in. Als het Bondsspaarbank Team zijn twee resterende thuisduels tegen Feenstra Verwarming en Hunters wint en de Utrechtenaren verliezen van het hooggeklasseerde HIJS, dan wordt de Groninger ploeg vierde.

Theoretische mogelijkheden, die voor een aantrekkelijk competitieslot kunnen zorgen. In het gunstigste geval zou de grilligheid, waarmee het Bondsspaarbank Team dit seizoen op de Nederlandse ijsvloeren speelt, toch nog resulteren in een uiterst bevredigende eindklassering.

Overigens zou, gezien het huidige spelpeil, een vierde positie niet eens onrechtvaardig zijn. Ondanks de tekortkomingen heeft het Groninger ploegje zich immers vooral in de strijd om de Nederlandse titel gemanifesteerd als een „karakterteam". Hoewel gebrek aan routine en techniek zeges tegen topclubs verhinderden, bleef het scoreverschil meestal beperkt tot enkele goals.

Het duel tegen Nijmegen, dat in de competitie om de Coupe nog achter Tilburg als tweede eindigde, leverde een boeiende tweekamp op. De motieven waren duidelijk: de Nijmegenaren wilden revanche voor de in eigen huis geleden 8—5 nederlaag en de Groningers konden zich een verliespartij voor de klassering niet permitteren.

Nijmegen-coach Alex Andjelich had zich speciaal voor deze confrontatie in het spelerstenue gehuld, maar van zijn befaamde „slap-shots" kregen de achthonderd toeschouwers niet veel te zien.

Bondsspaarbank Team, dat de avond tevoren in Tilburg met 7—0 van het ijs was geveegd, verscheen zonder verdediger Wilson Ross, die met een hersenschudding aan de kant bleef. Men opereerde voorts danig gehandicapt door een aantal blessures: Venema (enkel), Hans Eikelenboom (kneuzing rechterenkel), McCreary (ellebooog-blessure), Teisman (dijbeenblessure) en Talsma (hoofdblessure).

Het spel leed nauwelijks onder de pijnlijkheden, want het stadion kreeg uitstekend ijshockey voorgeschoteld. De Groninger supporters smulden overigens pas volop tijdens de slotminuten. Toen maakten hun favorieten namelijk een Nijmeegse 2—0 voorsprong geheel ongedaan.

De gasten waren door doelputen van Smicek aan hun ruggesteuntje gekomen. Erst buitte hij een numerieke meerderheid van 5 tegen 3 kundig uit en later profiteerde dezelfde speler van een foutje van Randy Neal, die de verdedigingsplaats van Wilson Ross had overgenomen. De Groningers stelden daar serieus aanvalswerk tegenover. De Nijmegen-goalie Van den Boogaard kon uit alle richtingen zijn handen warmen.

Via felle duels oefende het Bondsspaarbank Team vooral in de slotfase van de tweede periode constante druk uit. De pressie ging in de laatste speelfase met zoveel mankracht in voorste linies gepaard, dat een derde en wellicht beslissende Nijmegen-goal dreigde door een lichte verwaarlozing in de Groninger verdediging.

Zover kwam het echter niet, want Johan Toren schoot acht minuten voor het einde diagonaal raak (1—2). Daarna raakten de mannen van Andjelich in ernstige moeilijkheden. Nadat Van den Boogaard eerst nog een aantal te hoog gerichte slap-shots kon weren, trof Bondsspaarbank-captain Henk Krikke twee minuten voor tijd de roos met een rebound na een schot van Andy Talsma.

Daarmee hadden de Groningers in feite bereikt wat ze wilden (manager Groenveld: „Wij voelen ons met het gelijke spel winnaars"), hoewel de noordelingen gezien het spelbeeld zeker aanspraak konden maken op de hele buit.

HENK HIELKEMA.

De stand:

1 Tilburg Trapp.	12	11	1	0	23	95—30
2 HIJS	10	7	2	1	16	68—41
3 ORWO	12	7	1	4	15	87—57
4 Hunters	12	6	0	6	12	61—61
5 Bondsspaarb.	12	4	1	7	9	51—71
6 Grasso E.	12	3	2	7	8	46—91
7 NN Nijmegen	12	3	1	8	7	59—73
8 Feenstra V.	12	2	0	10	2	51—95

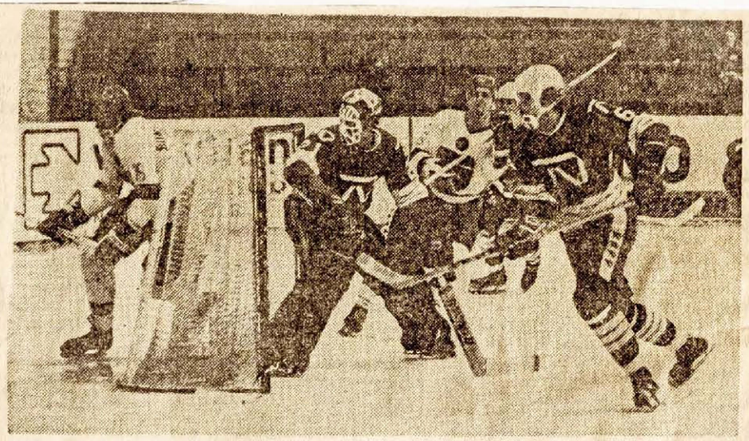

Nijmegen-goalie Van den Boogaard kijkt verschrikt om als Bondsspaarbank-speler Johan Toren achter zijn kooi verschijnt.

Prestige op spel in ijshockey-derby

Hoewel de belangstelling voor de noordelijke ijshockey-derby tussen Bondsspaarbank Team en Feenstra Verwarming in de Groninger ijshal niet zo overweldigend is als voorgaande jaren (concurrentie van carnaval en wereldkampioenschappen schaatsen), staan de beide teams vanavond toch voor een interessant duel.

De Friezen, die de laatste plaats op de ranglijst niet meer kunnen ontlopen, zullen ongetwijfeld proberen hun geschonden "reputatie" via een goed resultaat wat op te vijzelen. Daarbij kunnen de Heerenveeners echter op fel verzet rekenen van het Bondsspaarbank Team, dat beslist moet winnen om een kans te maken op de vierde plaats.

Verder zitten de Groningers nog steeds met de laatste nederlaag in Heerenveen in de maag. „Gezien ons huidig spelpeil moeten we het kunnen doen," zegt manager Henk Groenveld, „behalve Jack Venema is iedereen speelfit. Als we de Friese aanvallers Ron Krikke en Palmacino uitschakelen hebben we de winst al op zak."

Friese ijshockeyers stappen van het ijs

De Heerenveense ijshockeyers van Feenstra Verwarming stapten in Den Bosch van het ijs tien minuten voor het einde van de wedstrijd tegen Grasso Eagles omdat ze het niet eens waren met arbitrale beslissingen.

Aan de Friese staking (bij een 4—3 stand) gingen enkele straffen vooraf. Er zaten reeds twee Friezen op de strafbank, toen Ron Krikke ook nog eens twee minuten moest uitzitten wegens high sticking. Feenstra-coach Henk Brand weigerde spelers uit te wisselen en liep daarmee ook een arbitrale straf op, waarna men weigerde verder te spelen. Verder speelde Nationale Nederlanden Nijmegen zich naar een 11—2 nederlaag tegen Tilburg Trappers en pakte Hunters de Grasso Eagles in met 12—2.

De stand:

1 Tilburg Tr.	8	7	1	0	15	65—26
2 Hunters	9	6	0	3	12	57—42
3 ORWO	10	5	1	4	11	66—53
4 HIJS	7	4	2	1	10	41—28
5 Bondsspaarbank	8	4	0	4	8	43—39
6 NN Nijmegen	10	3	0	7	6	53—66
7 Feenstra V.	9	2	0	7	4	44—74
8 Grasso E.	9	1	2	6	4	32—73

In de laatste minuut

Bondsspaarbankteam op 't nippertje gelijk

Het belangrijke ijshockeyduel tussen het Bondsspaarbankteam en Nationale Nederlanden eindigde zaterdagavond in het Groninger ijsstadion in een 2-2 onbeslist. Bij het ingaan van de derde periode hadden de Nijmegenaren nog een 2-0 voorsprong. Een overwicht van Nationale Nederlanden lag dan ook in het verschiet gezien ook het spel in de eerste en tweede periode. Nijmegen speelde in deze perioden iets flitsender en was vooral bijzonder gevaarlijk wanneer de tweede lijn met Burlinton, Smicek en Renaud op het ijs stond. Nationale Nederlanden had zich trouwens terdege op deze belangrijke wedstrijd voorbereid in verband met het degradatiegevaar. Er was extra getraind en om de ploeg nog meer te inspireren verscheen coach Alex Andjelic zelfs op het ijs.

SPORT

De twaalfhonderd toeschouwers in Groningen moesten al na vier minuten de eerste teleurstellingen verwerken toen Smicek de puck fraai langs doelman Harke Groenveld plaatste. De toch duidelijk beter spelende Nijmegenaren kwamen in de zevende minuut van de tweede periode verdiend op 0-2 toen opnieuw Smicek een knappe aanval fraai afrondde. Toen begon het er voor het Bondsspaarbankteam donker uit te zien, doordat het bij een nederlaag ook nog met het eventueel spelen van degradatiewedstrijden geconfronteerd zou worden, temeer daar bekend werd dat Grasso Eagles in Den Bosch verrassend met 5-4 van Hunters had gewonnen.

Offensief

In de derde periode ontketenden de Groningers dan ook een fel offensief, waarbij vooral Andy Talsma op de voorgrond trad. Het gemis van Wilson Ross die tegen Tilburg Trappers een hersenschudding had opgelopen, deed zich nu terdege gelden. Wat de Groningers ook probeerden, de Nijmeegse doelman Hans v.d. Boogaard bleef als een rots overeind. Pas na ruim elf minuten was een inzet van Johan Toren hem te machtig. Toen brak de hel in het Groninger IJsstadion pas goed los. Met de moed der wanhoop wierp het Bondsspaarbankteam zich op de aanval. Voortdurend was het Nijmeegse doel in gevaar.

Eén minuut voor het einde toen gelukte het Henk Krikke waarop iedereen zat te wachten. Met een flitsend schot bracht hij de stand op 2-2, waardoor de degradatiezorgen van de Groningers aanmerkelijk werd verlicht, in tegenstelling tot die van Nationale Nederlanden dat nu een punt achter is komen te staan op Grasso Eagles.

De stand is nu: Tilburg Trappers 12-23, Hys Intervam 10-16, Orwo Amsterdam 12-15, Hunters 12-12, Bondsspaarbankteam 12-9, Grasso Eagles 12-8, Nat. Ned. Nijmegen 12-7, Feenstra Verwarming 12-2.

20-2-76

GRONINGER IJSHOCKEY STICHTING

IJsstadion Stadspark

GRONINGEN



ZATERDAG 28 FEBRUARI

aanvang 20.00 uur

toegangsprijs ƒ 4.50

BONDSSPAARBANK TEAM GRONINGEN

voorverkoop

IJsstadion Stadspark, Concourslaan
Reisburo Bondsspaarbank, Oude Ebbingestraat 25
Griever, Paterswoldseweg 448
Homan, Herestraat 80
Knollema, Wielewaalplein 40
Minke, Nieuwe Ebbingestraat 2

1eDIVISIE
N.IJ.B.

BONDSSPAARBANK TEAM FEENSTRA VERWARMING

HEERENVEEN

WIJZIGINGEN VOORBEHOUDEN

Op de voorlaatste competitiewedstrijd vanavond FEENSTRA VERWARMING.
Een wedstrijd tussen de beide noordelijke 1e divisie teams is altijd een derby geweest.
Voor de C.N.N. 2x winst voor ons en de uitwedstrijd voor het kampioenschap 1e divisie winst voor Feenstra.
Het is moeilijk voor vanavond te zeggen wie favoriet is. Wij spelen thuis, doch Feenstra is behoorlijk in sterkte toegenomen in vergelijking met het team in de C.N.N. De forwards Krikke en Palmascino en de defends Schiller zijn behoorlijke versterkingen voor hun.
Ons team zal ook vanavond proberen zo goed mogelijk op het ijs te komen, daar kunt U van verzekerd zijn.
Veel plezier en tot a.s. vrijdagavond bij het laatste duel dit seizoen tegen HUNTERS uit UTRECHT.

ZATERDAG 28 FEBRUARI 1976 — 1ste DIVISIE N.Y.B.

OPSTELLINGEN

8 BONDSSPAARBANK		3 FEENSTRA VERWARMING	
1	H.Groenveld	1	J.Siemensma
18	R.Legger/C.Eikelenboom	17	D.de Jong
2	H.Carras	2	B.Schiller
4	J.Eikelenboom	4	H.Brand
5	J.Teisman (A)	5	H.Lageveen
6	A.Talsma	6	G.Boltjes
7	R.Neal (A)	7	R.Scheenstra
8	A.Stuivenberg	8	G.Jonkman
9	W.Ross (Trainer)	9	J.Janssen
10	D.Mc.Creary	10	P.Nota
11	H.Krikke	11	F.Hubley
12	H.Keizer	12	T.Nota
14	H.de Groot	14	J.de Boer
15	J.Wijlemans	16	R.Krikke
16	J.Toren	19	T.Palmiscino
17	J.Venema		

Coach/Manager	Henk Groenveld
Physiotherapeut	Hr.H.Broomans
Materiaal	Hr.H.Fokkinga
Artsen	Hr.H.Krikke
	Hr.F.Mulder
	Hr.H.de Vries
Tandarts	Hr.G.Schuring

vakantie
• boot, vliegtuig, trein, bus, auto
• gekontroleerd en gegarandeerd
• vlot geregeld
PROVINCIE GRONINGEN:
GRONINGEN (14 KANT.) - ADUARD - APPINGEDAM (2)
BLIJHAM - HAREN - HOOGKERK - MUNTENDAM
MUSSELKANAAL - NIEUWE PEKELA - NOORDBROEK
OUDE PEKELA - SCHEEMDA - STADSKANAAL - TER APEL
TERMUNTEN - UITHUIZEN - USQUERT - VEENDAM (2)
WINSCHOTEN - ZUIDBROEK - ZUIDHORN
PROVINCIE DRENTE:
ASSEN (2) - COEVORDEN - EMMEN (5)
HOLLANDSCHEVELD - HOOGEVEEN (3)
RODEN - ZUIDLAREN
BONDSSPAARBANK NOORD-NEDERLAND

20-2-76

IJshockey-derby voor Groningers

De vreugde in het kamp van Bondsspaarbank Team, die losbarstte na de sprekende 8—3 zege op de Heerenveense ijshockeyers, luwde zaterdagavond eventjes toen bekend werd dat Hunters in Utrecht een 13—5 overwinning had behaald op HIJS. Die verrassende tijding (de Hagenaars waren dit weekeinde helemaal van slag) haalde namelijk een definitieve streep door de Groninger hoop op een vierde plaats in de eindklassering. Die teleurstelling deed overigens nauwelijks afbreuk aan de zinderende show, waarmee de Groninger ijshockeyers de Friezen van het ijs speelden. Het leverde voor de 1500 toeschouwers in ieder geval een vermakelijk schouwspel op, dat in een carnavaleske entourage werd verwerkt.

Feenstra Verwarming bleek trouwens een gewillig slachtoffer. De Friezen toonden nauwelijks enige inspiratie. Veel redenen hadden ze daartoe inderdaad niet. De Heerenveners hebben immers een van ongelukkige seizoenen achter de rug. Aan de onontkoombare slotpositie op de ranglijst ging een reeks van teleurstellingen vooraf. Trainer-speler Don McAdam werd eerst aan de kant gezet na onenigheden met de clubleiding en even later wisselden de Friezen enkele buitenlandse krachten halverwege het seizoen in voor anderen (Ron Krikke, Schiller, Henk Brand en Palmacino), die echter ook niet in staat bleken een gunstige wending te realiseren. De equipe vertoonde wekelijks een gebrek aan homogeniteit en dreef in feite op incidentele uitschieters. Ex-international Henk Brand liep tot overmaat van ramp enkele weken geleden van de Bond een schorsing op tot het eind van het seizoen om zijn coachfunctie uit te oefenen wegens het staken van een competitiewedstrijd.

Dat de Friezen de voorlaatste wedstrijd tegen Bondsspaarbank Team nauwelijks de moed konden opbrengen om zich in de noordelijke derby leeg te rijden, is daarom zeker begrijpelijk. Men liet een Groninger suprematie ongehinderd toe. Een buitenkansje dat met beide handen werd aangegrepen. En het moet gezegd: de wijze waarop Bondsspaargank Team zijn troosteloze tegenstanders afstrafte loog er niet om. Wat de spelers van manager Henk Groeneveld in veel andere duels niet of met veel moeite klaarspeelden, ging nu als van een leien dakje. Een scala van scoringsmogelijkheden rondde men koelbloedig af. In welke positie de Groningers voor goalie De Jong opdoken, de puck floepte steeds op simpele wijze tegen het net.

Randy Neal en Johan Toren doelpuntten binnen 16 minuten elk twee maal. Toen was het verschil van instelling tussen de beide ploegen allang duidelijk geworden. Tegenover de matte Heerenveners stonden gebrande Groningers, die door hun inzet het spel een aangename kleur gaven.

Een Friese opleving zorgde echter voor een interessante wending. Vlak voor de eerste pauze scoorden Hubley en Krikke (4—2), waarna de bedreiging van de Groninger voorsprong in de Heerenveense ploeg wat prikkels veroorzaakte. Niet zonder de hulp van slecht wegwerkende verdedigers produceerde Jansen vervolgens de derde Feenstra-treffer. Een numerieke meerderheid van vijf tegen drie spelers schiep voor de gasten een unieke gelegenheid om de opvallend stil geworden supporters met de gelijkmaker bezorgde momenten te bezorgen, maar vooral in die fase herstelde Bondsspaarbankgoalie Harke Groenveld zich van een minder sterke start.

In die belangrijke tweede speelfase hulde de jonge Groninger Johan Toren zich in een sleutelrol. Hij gaf niet alleen de routinier Henk Brand geen schijn van kans, maar hij zorgde op het juiste moment voor afstand in de score (5-3), waardoor Feenstra Verwarming verder dezelfde geknakte indruk maakte als in de eerste periode.

Dough McCreary, Randy (2x) maakten het karwei af. Daarna permitteerden de Groningers zich een spelletje 'gallery play', dat de Friezen in alle gemoedsrust accepteerden. Die dollerij veroorzaakte op de tribunes veel lachende gezichten, hoewel de uitslag van de Hunters tegen HIJS de pret wat drukte. Bondsspaarbanks laatste duel, aanstaande vrijdag tegen de Hunters, beslist nu over het veilig stellen van de vijfde plaats, omdat de kaarten zijn geschud omtrent de bezetting van de vierde positie.

HENK HIELKEMA

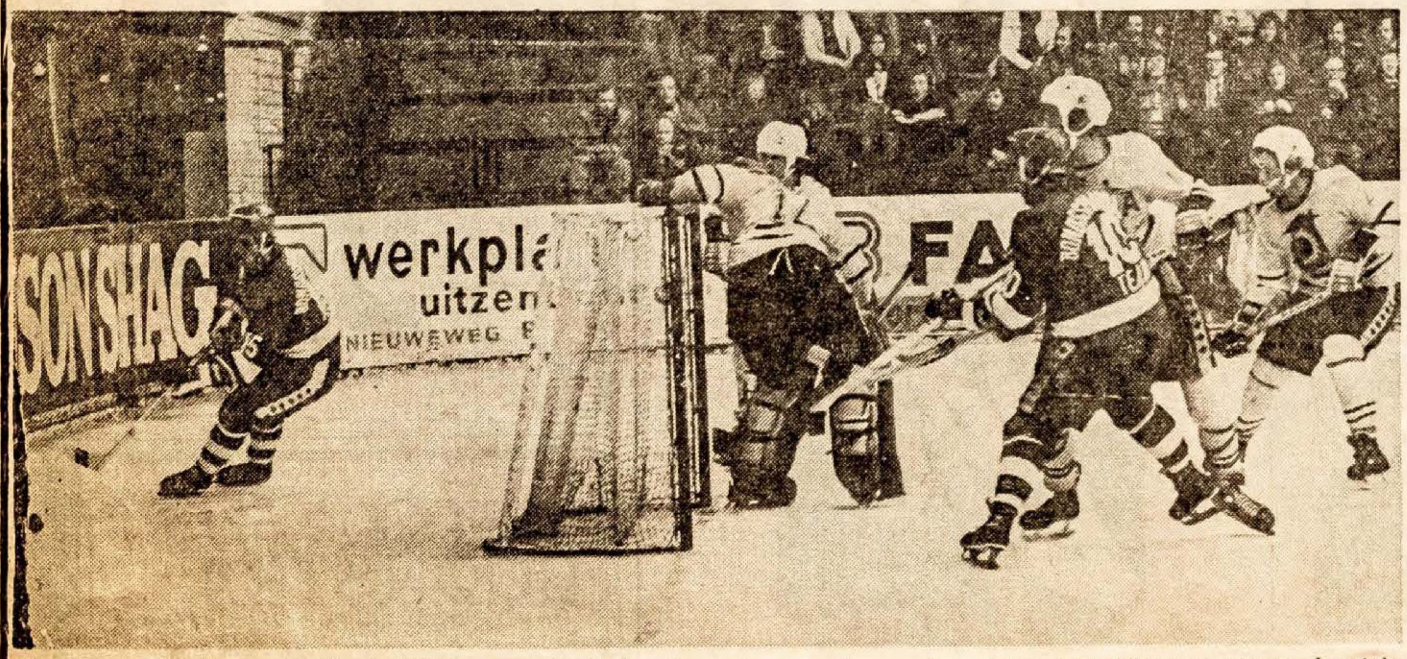

Bondsspaarbank-speler Jack Wijlemans (links) schaatst met de puck achter het Heerenveense kooitje, terwijl Dough Mc Creary (derde van links) de zaken afwacht

De stand:

1 Tilburg Trap.	13	12	1	0	25	102- 31
2 HIJS	12	7	2	3	16	74- 61
3 ORWO	13	7	1	5	15	91- 63
4 Hunters	13	7	0	6	14	75- 66
5 Bondsspaarb.	13	5	1	7	11	59- 73
6 NN Nijmegen	13	4	1	8	9	65- 77
7 Grasso E.	12	3	2	7	8	46- 91
8 Feenstra V.	13	2	0	11	2	54-103

Groningers voor derde keer te sterk

Bondsspaarbank wijst Feenstra weer terug

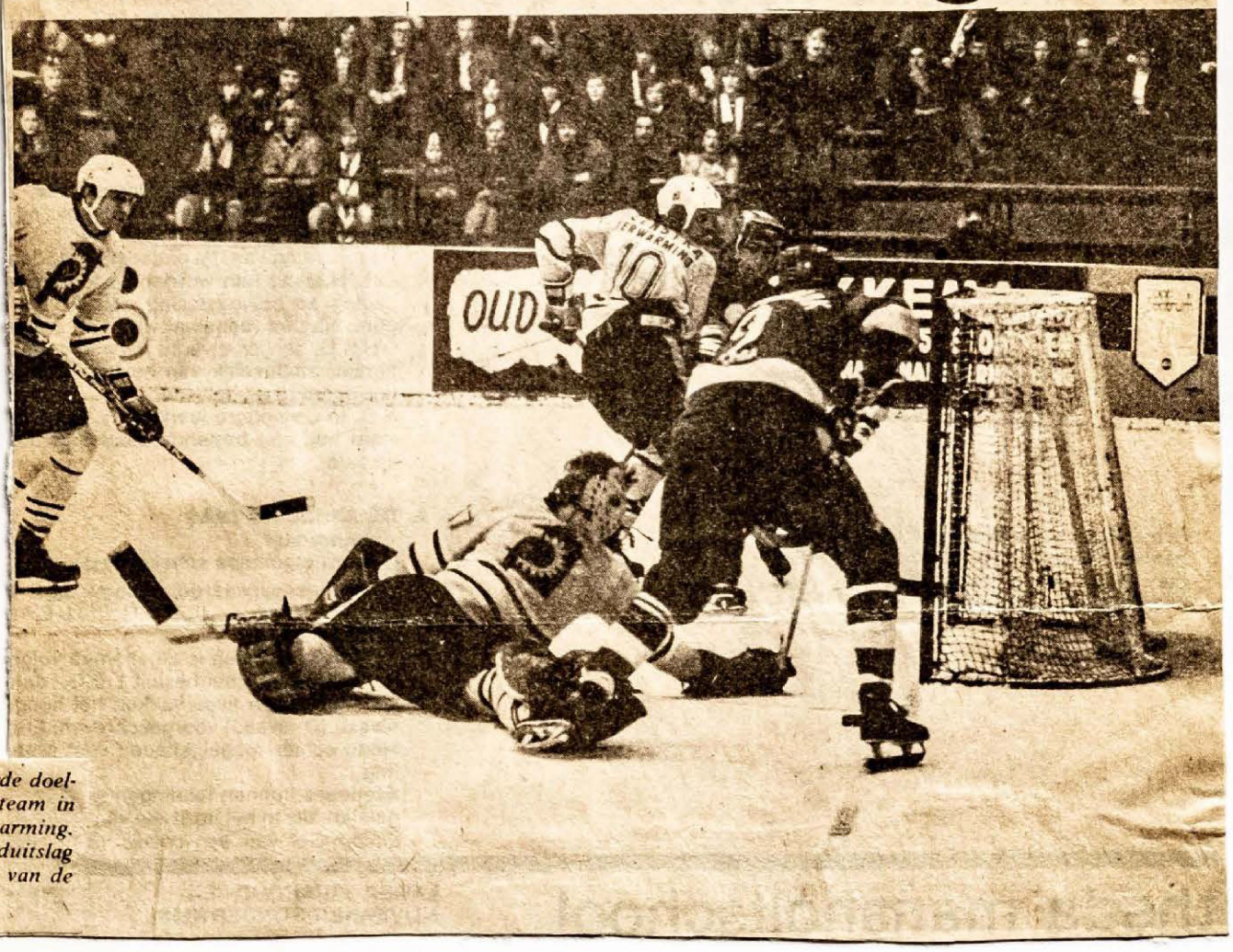

Johan Toren scoort hier het vierde doelpunt voor het Bondsspaarbankteam in de strijd tegen Feenstra Verwarming. De stand wordt zo 4-0. De einduitslag zal tenslotte 8-3 in het voordeel van de Groningers worden.

GRONINGER IJSHOCKEY STICHTING

IJsstadion Stadspark

GRONINGEN



WOENSDAG 3 MAART

aanvang 20.00 uur

toegangsprijs *f* 4.50

voorverkoop

IJsstadion Stadspark, Concourslaan
Reisburo Bondsspaarbank, Oude Ebbingestraat 25
Griever, Paterswoldseweg 448
Homan, Herestraat 80
Knollema, Wielewaalplein 4
Minke, Nieuwe Ebbingestraat 2

1eDIVISIE
N.I.J.B.

VRIENDSCHAPPELIJKE WEDSTRIJD

BONDSSPAARBANK TEAM

TRIANTHA/PETERS&JAGER

ASSEN

WIJZIGINGEN VOORBEHOUDEN

Aan het eind van dit seizoen spelen wij nog 2 vriendschappelijke wedstrijden tegen TRIANTHA-PETERS & JAGER, vanavond in Groningen en de volgende week donderdag (11 maart) in Assen.
Voor beide teams is dit een mooie gelegenheid, om elkaar beter te leren kennen en voor de verstandhouding, die zeer prettig is, kan deze alleen maar groeien.
Thriantha heeft het byzonder goed gedaan in de 2e divisie en voor vanavond kan het best een leuke en goede ijshockeywedstrijd worden.
Vrijdag a.s. spelen wij onze laatste competitiewedstrijd tegen de HUNTERS uit UTRECHT.
Graag zien wij U allen dan weer, om afscheid te nemen van het seizoen 1975/'76.



WOENSDAG 3 MAART 1976 VRIENDSCHAPPELIJKE WEDSTRIJD

BONDSSPAARBANK-TEAM		TRIANTHA/PETERS & JAGER	
1	H.Groenveld	1	M.v.d.Pol
18	C.Eikelenboom	18	G.Bouman
2	H.Carras	4	G.Hachey
3	J.de Smeth		K.Tyler
4	J.Eikelenboom	2	J.v.Huët
5	J.Teisman (A)		R.Assenberg
6	A.Talsma	7	H.Tuinman
7	R.Neal (A)	5	J.Burrows
8	A.Stuivenberg	10	R.Knox
9	W.Ross (trainer)	17	G.Leuhery
10	D-Mc.Creary		T.de Boer
11	H.Krikke (C)		H.Picek
12	H.Keizer		H.Bosman
14	H.de Groot	14	J.v.Gelder
15	J.Wijlemans	15	H.Thomassoa
16	J.Toren		R.Melsbach
17	J.Venema	13	E.Kort

Coach/Manager : H.Groenveld
Physiotherapeut : H.Broomans
Materiaal : H.Fokkinga
Artsen : H.Krikke
: F.Mulder
: H.de Vries
Tandarts : G.Schuring

-spaarbiljetten
• stukken van f 1000.- aan TOONDER.
• max. looptijd 5 jaar.
• na 2 jaar ook tussentijds verzilverbaar.

PROVINCIE GRONINGEN:
GRONINGEN (14 KANT) - ADUARD - APPINGEDAM (2)
BLIJHAM - HAREN - HOOGKERK - MUNTENDAM
MUSSELKANAAL - NIEUWE PEKELA - NOORDBROEK
OUDE PEKELA - SCHEEMDA - STADSKANAAL - TER APEL
TERMUNTEN - UITHUIZEN - USQUERT - VEENDAM (2)
WINSCHOTEN - ZUIDBROEK - ZUIDHORN

PROVINCIE DRENTE:
ASSEN (2) - COEVORDEN - EMMEN (5)
HOLLANDSCHEVELD - HOOGEVEEN (3)
RODEN - ZUIDLAREN

BONDSSPAARBANK NOORD-NEDERLAND

Triantha verrast in derby

3-3



HENK GROENVELD
... vriendschappelijk ...

Het eerste ijshockeytreffen tussen Bondsspaarbank Team en het Asser Thriantha werd tenslotte toch nog een prestige-duel, hoewel het daar lange tijd niet naar had uitgezien. De balans van in totaal 54 strafminuten zegt genoeg. Onderlinge vinnigheden waren overigens pas in de slotfase zichtbaar, toen de Drenthen een verrassende 4-2 voorsprong fanatiek verdedigden en de Groningers zich veel te laat voor een afgang wilden behoeden. Ondanks de reeks vechtlustige handelingen, waarmee beide ploegen het vriendschappelijk karakter van het oefenduel tenslotte negeerden, bleef Triantha wonderwel op de been en incasseerde Bondsspaarbank Team geprikkeld de blamage van een 4-3 nederlaag.

Die levendige slotminuten konden de avond voor het handjevol ijshockeysupporters niet meer goedmaken. De ongeveer 150 toeschouwers, die het voetbalprogramma op de TV hadden opgeofferd voor het optreden van de beide noordelijke ijshockeyteams, voelden zich namelijk behoorlijk bedrogen. De wijze waarop de Groninger eerste divisionisten hun tegenstanders in het begin tegemoet traden, had bitter weinig met sport te maken.

De wens van manager Henk Groenveld, vóór aanvang van de confrontatie, om via dit duel de vriendschappelijke banden tussen de twee verenigingen wat aan te halen, was voor de Bondsspaarbank-spelers blijkbaar het sein om het kalmpjes aan te doen. Body-checks kwamen in de beide eerste periodes dan ook nauwelijks voor. In feite werd het in de kille hal een wanvertoning, die op geen enkele manier te rijmen valt met de professionele entourage, waarin de Groningers zich dit seizoen wanen.

PLICHTMATIG

De plichtmatigheid en de wezenloze Groninger spelpatronen uit de beginfase degradeerden het als officiële wedstrijd aangekondigde treffen tot een trainingspartij, waarmee de toeschouwers zich lange tijd stierlijk verveelden.

Dat de Canadees Rick Knox voor Triantha de openingstreffer produceerde liet de thuisploeg vooralsnog koud, hoewel Andy Talsma vlak voor de eerste pauze wel gelijk maakte: 1-1. Eventjes bracht Jack Venema de Groninger ploeg op een voorsprong, maar nog in dezelfde minuut trof Triantha-speler-coach-trainer Guy Hachey voor de Assenaren andermaal de roos. Op dat moment (aan het slot van de tweede periode) was Triantha allang verlost van het minderwaardigheidscomplex uit de allereerste spelmomenten. De Drenthen groeiden met de minuut.

Het Bondsspaarbank Team schrok pas wakker na de derde Asser treffer, maar toen bleek zelfs een scala van noodremmen tegen de zich fel verzettende Drenthen onvoldoende voor herstel.

De grimmigheden stapelden zich op. Zo was de strafbank halverwege de slotperiode bevolkt door: Johan Toren en Dough Mc Creary (Bondsspaarbank Team), Herman Tuinman, Guy Hachey en Hans Picek (Triantha). De Groninger activiteiten kregen uiteindelijk het karakter van pure wilskracht, maar men stuitte op de uitstekende Asser goalie Marcel van der Pol.

De kleine Drentse aanhang op de tribune zag vervolgens een succesvolle doorbraak van George Leuhery (2-4), die de Groninger ergenis alleen maar vergrootte. Bondsspaarbank Team kwam echter niet verder dan een welgemikte vuistslag van Randy Neal, die Van der Pol enkele tellen knock-out vloerde.

Voor het welslagen van het tweede vriendschappelijke duel (volgende week donderdag in Assen) lijkt een geïnspireerde Groninger ploeg onontbeerlijk. Wellicht zal men zich dan voor de schertsvertoning van gisteravond revancheren.

HENK HIELKEMA

Tweemaal ijshockey Groningen-Assen

3-3

Het Bondsspaarbank Team speelt naast zijn twee resterende thuiswedstrijden voor de eerste divisie dit seizoen nog twee maal vriendschappelijk tegen het Asser Triantha. De Drenten komen woensdagavond 3 maart naar Groningen en op donderdag 11 maart heeft de return in Assen plaats.

Het zal overigens de eerste maal zijn dat de beide ploegen tegen elkaar uitkomen. In voorgaande jaren vermeed men angstvallig rechtstreekse confrontaties. Men vreesde te harde duels tussen de spelers. Destijds maakten enkele Groninger spelers een overstap naar de Asser equipe zoals Jakob van Gelder, Edward Kort, Hendrik Bosma en Willy Kaiser.

Bondsspaarbank-manager Henk Groenveld: „Door deze wedstrijden willen we nu de vriendschappelijke banden aanhalen. We zullen er voor waken er slachtpartijen van te maken".

GRONINGER IJSHOCKEY STICHTING

IJsstadion Stadspark

GRONINGEN



VRIJDAG 5 MAART

aanvang 20.00 uur

toegangsprijs *f* 4.50

voorverkoop

IJsstadion Stadspark, Concourslaan
Reisburo Bondsspaarbank, Oude Ebbingestraat 25
Griever, Paterswoldseweg 448
Homan, Herestraat 80
Knollema, Wielewaalplein 40
Minke, Nieuwe Ebbingestraat 2

1eDIVISIE
N.IJ.B.

BONDSSPAARBANK TEAM HUNTERS UTRECHT

WIJZIGINGEN VOORBEHOUDEN

Het is zover, vanavond de laatste keer competitie-ijshockey in onze hal.
Voor onze jongens is het tweede seizoen in de 1e divisie afgelopen en veel spelers zullen blij zijn nu de druk van de vele zware wedstrijden voorbij is.
Voor vanavond nog eenmaal alles uit je bast en dan kan iedereen relaxen en krachten opdoen voor het volgend seizoen.
Hierbij danken wij al ons publiek / spelers / bestuur en allen die hun steentje hebben bijgedragen voor het vele werk en opofferingen die het mogelijk gemaakt hebben om ijshockey op het hoogste niveau in Groningen te behouden.
Allen tot ziens in oktober bij de nieuwe start voor het seizoen 1976 / 1977.

VRIJDAG 5 MAART 1976 — 1ste DIVISIE N.Y.B.

3 OPSTELLINGEN 3

BONDSSPAARBANK		HUNTERS	
1	H.Groenveld	31	H.v.Bilsen
18	R.Legger/C.Eikelenboom	1	R.Jansen
2	H.Carras	4	C.Beekink
4	J.Eikelenboom	7	R.Termijn
5	J.Teisman (A)	8	W.Laurie
6	A.Talsma	9	J.Wagner
7	R.Neal (A)	10	J.Termijn
8	A.Stuivenberg	11	L.Finck
9	W.Ross (Trainer)	12	J.v.d.Kraak
10	D.Mc.Creary	14	T.v.Kuik
11	H.Krikke (C)	15	R.Verbon
12	H.Keizer	16	H.Turk
14	H.de Groot	19	L.v.Wieren
15	J.Wijlemans	21	I.Kosanda
16	J.Toren		
17	J.Venema		

Coach/Manager	Henk Groenveld
Physiotherapeut	Hr.H.Broomans
Materiaal	Hr.H.Fokkinga
Artsen	Hr.H.Krikke
	Hr.F.Mulder
	Hr.H.de Vries
Tandarts	Hr.G.Schuring

"de zilvervloot"
• een aantrekkelijke spaarregeling voor jongeren van 15 t.e.m. 20 jaar
• met 10% overheidspremie
• doe ook mee!

PROVINCIE GRONINGEN:
GRONINGEN (14 KANT.) - ADUARD - APPINGEDAM (2)
BLUHAM - HAREN - HOOGKERK - MUNTENDAM
MUSSELKANAAL - NIEUWE PEKELA - NOORDBROEK
OUDE PEKELA - SCHEEMDA - STADSKANAAL - TER APEL
TERMUNTEN - UITHUIZEN - USQUERT - VEENDAM (2)
WINSCHOTEN - ZUIDBROEK - ZUIDHORN

PROVINCIE DRENTE:
ASSEN (2) - COEVORDEN - EMMEN (5)
HOLLANDSCHEVELD - HOOGEVEEN (3)
RODEN - ZUIDLAREN

BONDSSPAARBANK NOORD-NEDERLAND

Henk Krikke in ijshockeyselectie

Henk Krikke, de 21-jarige ijshockeyer van het Groninger Bondsspaarbank team, is door bondscoach Bob Jastremsky toegevoegd aan de nationale selectie, die 17 maart vertrekt naar Zwitserland om deel te nemen aan de wereldkampioenschappen van groep B. Het Nederlandse team zal in die poule spelen tegen Noorwegen, Japan, Zwitserland, Roemenië, Bulgarije, Joegoslavië en Italië. Het is de tweede maal dat een Groninger speler voor het Nederlandse team is geselecteerd. Een aantal jaren geleden werd goalie Martin Leeflang uitverkoren.

Forward Henk Krikke was in 1973 al eens speler van Jong Oranje. Voor de reis naar Zwitserland heeft hij enkele tentamens (hij studeert medicijnen) naar een later tijdstip moeten opschuiven. Krikke: „Deze uitnodiging is grandioos. Ik wist dat Jastremsky me in het begin van dit seizoen al in de gaten hield. Door een blessure viel ik iets terug, maar de laatste tijd speel ik prima. Ik heb er zin in."

Overigens speelde Krikke gisteravond zijn laatste wedstrijd dit seizoen voor het Bondsspaarbank Team. In Assen wonnen de Groningers hun tweede vriendschappelijke duel tegen Thriantha (4—3), dat uitstekend tegenspel bood.

De Groningers, zonder hun Canadezen Neal, McCreary, Talsma en Ross, scoorden via Jack Venema (2x), Herman Carras en Johan Toren. Rick Knox (2x) en Van Huët doelpuntten voor Thriantha.

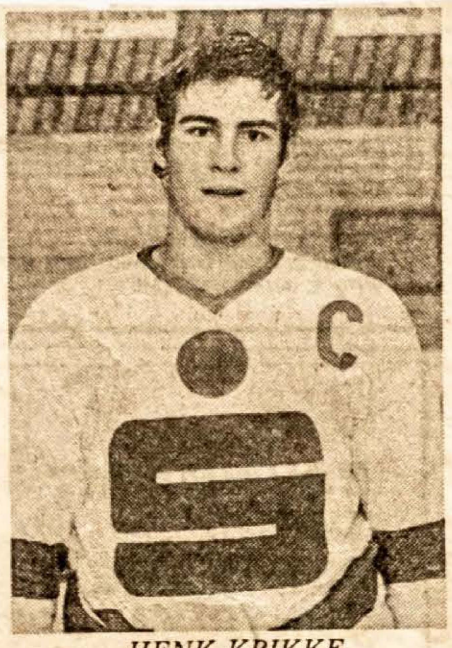

HENK KRIKKE

Leeflang

De bekende oud-goalie van GIJS, Martin Leeflang, zal gaan keepen in het doel van het nationale team van oud-ijshockeyspelers tijdens een ijshockeytoernooi van oldtimers. Het toernooi vindt plaats in de ijshallen van Amsterdam, Den Haag, Utrecht en Tilburg.
De organisatie berust bij de Canadese Old Timers Hockey Association, de Nederlandse IJshockey Bond en de Canadian Amateur Hockey Association. Voor het toernooi dat tussen 13 en 20 maart gehouden wordt zullen ongeveer 1500 Canadezen en 500 veteranen uit Zweden, Duitsland, Zwitserland en de VS naar Nederland komen.
Ook de afdeling Rekreatie IJshockey van GIJS is uitgenodigd om een viertal wedstrijden tijdens dit toernooi te komen spelen.

Revanche van Groninger ijshockeyers

5-3

Het Bondsspaarbank Team is er gisteravond in geslaagd op een waardige wijze afscheid te nemen van het competitieseizoen. In de Groninger ijshal revancheerde men zich van de wanvertoning tegen Triantha. Het verschil met die woensdagavond gespeelde wedstrijd en het competitieduel tegen het Utrechtse Hunters kon nauwelijks duidelijker worden aangetoond. De Groningers demonstreerden voor zo'n 600 toeschouwers niet alleen hun goede wil, maar men bleek zelfs in staat tot boeiende spelmomenten. Met het 3—3 eindresultaat kon tenslotte iedereen vrede hebben. Die cijfers vormden de enige juiste afspiegeling van de krachtsverhouding en Bondsspaarbank Team stelde ermee zijn vijfde plaats op de eindrangschikking definitief veilig.

Een klassering achter Tilburg Trappers, ORWO, HIJS en de Hunters mag voor de Noordelingen in hun tweede jaar in de eerste divisie zeker verdienstelijk genoemd worden. Eindigden de Groningers het vorige seizoen nog kansloos onderaan, nu werd Feenstra Verwarming, Grasso Eagles en Nationale Nederlanden Nijmegen voorbijgestreefd.

DONDERDAG 11 MAART 1976
Vriendschappelijke Thuiswedstrijd
TRIANTHA PETERS & JAGER BONDSSPAARBANKTEAM

Keepers		
M. v.d. Pol	1	H. Groeneveld
G. Bouma	18	C. Eikelboom
Verdedigers,		
H. Tuinman	2	H. Carres
R. Assenberg	3	J. de Smeth
J. v. Huet	4	J. Eikelboom
J. Burrows	5	J. Teisman
G. Hachey	6	A. Talsma
Aanvallers,	7	R. Neal
Th. Boer	8	A. Stuivenberg
G. Leuherrey	9	W. Ross
H. Bosma	10	D-Mc. Creary
J. v. Gelder	11	B. Krikke
R. Melsbach	12	H. Keizer
R. Knox	13	H. de Groot
E. Kort	14	J. Wijlemans
H. Tomasowa	16	J. Toren
J. Picek	17	J. Venema

Trainer; G. Hachey
Verzorgers, H. de Jonge
J. Warners
Materiaal; A. Tomasowa

LAATSTE THUISWEDSTRIJD OP ZATERDAG 13 MAART 1976

TRIANTHA PETERS & JAGER 1 HUNTERS COMB, UTRECHT

==========

Zaterdag 13 Maart 1976
Organiseerd de jeugdcommissie een pupillentoernooi
Deelnemende teams: Gijs, Utrecht, Thialf en Triantha

==========

Prijzen voor de verloting van deze programma's
zijn beschikbaar gesteld door;
Dames en Heren Kapsalon De Draaijer
Clean Inn
Slijterij Andries
Poppel Aanstekers Bedrijf.

==========



HALF SPLIT

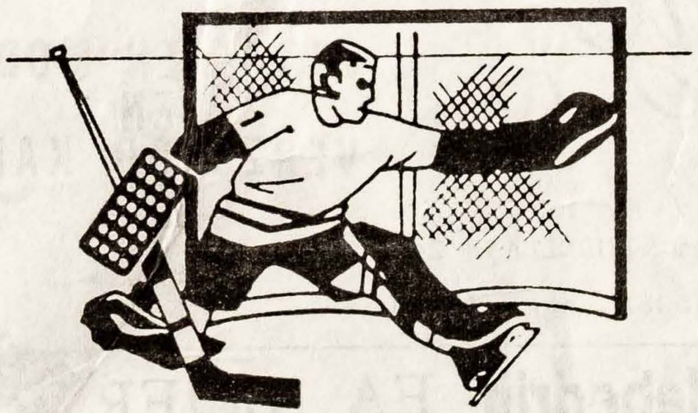

FULL SPLIT

donderdag 11 maart

ijshockey triantha

PETERS EN JAGER

●

BONDSSPAARBANK

(Groningen)



trianthahal assen

aanvang 20 uur
entree f 4,--
t|m 16 jaar f 2,50

zandbergen

leren-meubelen
Rodéo

Groninger ijshockey naar toppositie met betere Canadezen?

Met een vriendschappelijk duel tegen Triantha is het ijshockeyseizoen voor het Groninger Bondsspaarbankteam vorige week afgesloten. Het tweede jaar in de hoogste divisie met een verdienstelijke vijfde positie lijkt een gunstig vervolg op een roemloos debuutseizoen in de eerste divisie. De Groningers bleven nu Feenstra Verwarming, Grasso Eagles en Nationale Nederlanden Nijmegen vóór. In feite betekent dat een één plaatsje lagere klassering dan de vierde positie, die de Canadese trainer-speler Wilson Ross voor aanvang van het seizoen als doel had gesteld. Met andere woorden: de Groningers hebben hun eigen sportieve doelstellingen op een haar na bereikt.

Toch zou men de afgelopen wintermaanden het beste kunnen weergeven als een 'twijfeljaartje', waarin de Groninger ijshockeyers lange tijd in dubio verkeerden ten aanzien van de eigen mogelijkheden. Vooral tijdens de bekercompetitie verdreven de kleine, maar sterk frustrerende nederlagen immers goeddeels het geloof in eigen kunnen. Na de hoopvolle start tegen Feenstra Verwarming in Heerenveen — een 5-4-zege — men wist toen nog niet dat de Heerenveeners in de competities een onbeduidende rol zouden spelen — verloor Bondsspaarbankteam herhaaldelijk van andere eerste-divisionisten, waarbij de door Wilson Ross geleide Groninger krachtsexplosies tegenover een kwaliteitsmeerderheid nauwelijks effect sorteerden. Meer dan een incidentele uitschieter zat er toen niet in, zodat het publiek wegbleef en de spelers mentaal een moeilijke tijd doormaakten.

Het geringe verschil in doelpunten, waarmee de topclubs zegevierden, vormde voor manager Henk Groenveld evenwel een houvast voor herstel in de tweede competitieronde om het kampioenschap van Nederland. De goede start van een 8-3 zege op Grasso en een verrassende 4-0 overwinning in Amsterdam op ORWO werd dan wel niet verlengd, toch bewezen de Groningers de wil te bezitten om zich voor een tweede afgang te behoeden. De uiteindelijke vijfde plaats in de eindklassering werd vooral veroverd op basis van inspiratie en vechtlust op een moment dat veel andere ploegen in de slotfase snakten naar de laatste competitiewedstrijd. Bondsspaarbankteam bleek té geïnspireerd voor de allerslechtsten en kwalitatief te zwak voor de toppers, zodat de twijfel overbleef.

De vier Canadese spelers in de Groninger ploeg waren niet in staat de getalenteerde eigen kweek mee te zuigen naar een toppositie. Van dat kwartet vielen de beide aanvallers Randy Neal en Dough McCreary in dat opzicht door de mand, hoe groot hun bijdragen ook waren in de Bondsspaarbank-zeges. Zij moeten worden ingeruild voor betere krachten, wil men in Groningen het volgende jaar meedraaien in de top. Maar wat wil de Groninger IJshockey Stichting? Manager Groenveld geeft er nog geen antwoord op: „We nemen geen overhaaste stappen. Er komt eerst een vergadering tussen bestuur, de sponsor en mijzelf. We moeten de mogelijkheden eens op een rijtje zetten. Als we een bepaald beleid kiezen, moet iedereen erachter staan. Persoonlijk ben ik er wel een voorstander van om door te drukken naar de top. Dan hebben we resultaat en dat trekt altijd veel mensen aan."

GROTE INBRENG

Hoe het Bondsspaarbankteam er het volgende seizoen ook uitziet, een topklassering zal voornamelijk afhangen van de kwaliteit van de Canadezen. Zij leveren op de Nederlandse ijspistes nog steeds een bepalende inbreng als het gaat om winnen of verliezen. Het dient echter gezegd: Groninger spelers als 'Beertje' Keizer, Henk Krikke, Harke Groenveld, Jos Teisman en Johan Toren passen zich langzamerhand aardig aan bij dat buitenlandse spelpeil. De afgelopen maanden vormden voor hen en hun andere Nederlandse teamgenoten een onmiskenbare serie ijshockeylessen op het hoogste niveau.

Tenslotte nog dit. De Nederlandse IJshockey Bond — hoe onvolwassen zij na al die jaren nog is — heeft enkele voorzichtige passen in de goede richting gezet door vrijwel alle eerste divisieduels op een avond in het weekeinde te laten afwerken. Verder heeft men, in tegenstelling tot het vorige jaar, nu ook de beide competities (de bekerronde en het Nederlands kampioenschap) achter elkaar laten spelen. Het zou overigens overweging verdienen de strijd om de Nederlandse titel éérst af te wikkelen in plaats van de bekerronde. Naarmate het seizoen vordert, zakt het spelpeil namelijk door een verzadiging bij de spelers via een overladen wedstrijdenreeks.

HENK HIELKEMA

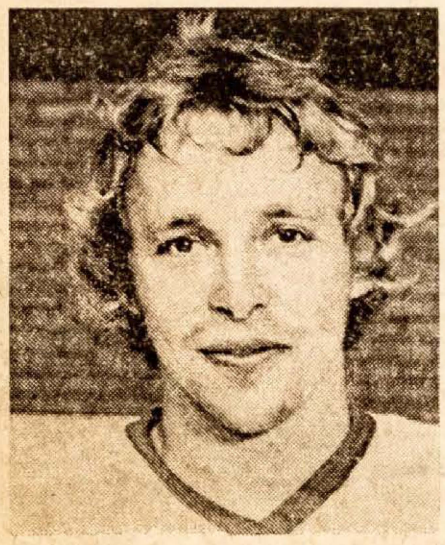

RANDY NEAL

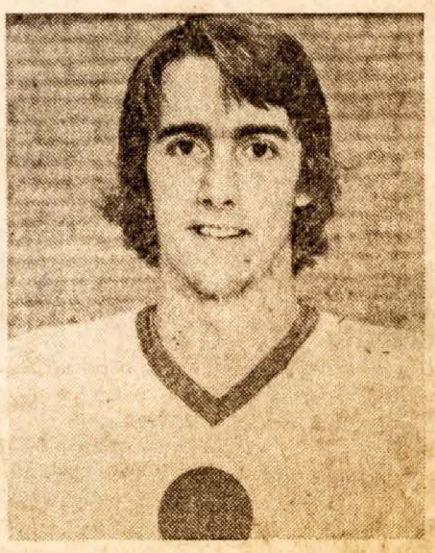

DOUGH MCCREARY

Henk Krikke in ijshockeyselectie

Henk Krikke, de 21-jarige ijshockeyer van het Groninger Bondsspaarbank team, is door bondscoach Bob Jastremsky toegevoegd aan de nationale selectie, die 17 maart vertrekt naar Zwitserland om deel te nemen aan de wereldkampioenschappen van groep B. Het Nederlandse team zal in die poule spelen tegen Noorwegen, Japan, Zwitserland, Roemenië, Bulgarije, Joegoslavië en Italië. Het is de tweede maal dat een Groninger speler voor het Nederlandse team is geselecteerd. Een aantal jaren geleden werd goalie Martin Leeflang uitverkoren.

Forward Henk Krikke was in 1973 al eens speler van Jong Oranje. Voor de reis naar Zwitserland heeft hij enkele tentamens (hij studeert medicijnen) naar een later tijdstip moeten opschuiven. Krikke: „Deze uitnodiging is grandioos. Ik wist dat Jastremsky me in het begin van dit seizoen al in de gaten hield. Door een blessure viel ik iets terug, maar de laatste tijd speel ik prima. Ik heb er zin in."

Overigens speelde Krikke gisteravond zijn laatste wedstrijd dit seizoen voor het Bondsspaarbank Team. In Assen wonnen de Groningers hun tweede vriendschappelijke duel tegen Thriantha (4—3), dat uitstekend tegenspel bood.

De Groningers, zonder hun Canadezen Neal, McCreary, Talsma en Ross, scoorden via Jack Venema (2x), Herman Carras en Johan Toren. Rick Knox (2x) en Van Huët doelpuntten voor Thriantha.

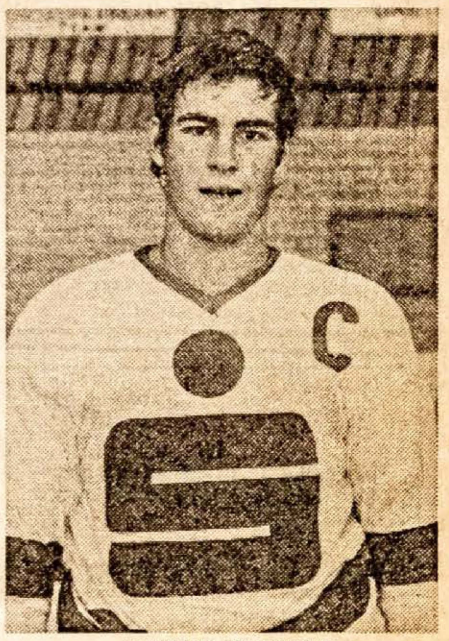

HENK KRIKKE

Wellicht komst Bob Jastremski

GIJS-manager Groenveld stapt op na conflicten

De Groninger IJshockey Stichting (GIJS) zit met interne conflicten, die de voorbereiding op het derde competitiejaar in de eerste divisie ernstig dreigen te vestoren. Manager-coach Henk Groenveld stopt ermee, omdat hij het niet eens is met de werkwijze en het beleid van het bestuur. Hij verwijt zijn bestuursleden ondeskundigheid, gebrek aan interesse en nog veel meer zaken. Zo zou er ook geknoeid zijn met de begroting, die in december aantoonde dat er gewerkt werd met een nadelig saldo van 48 mille. Het werkelijke tekort bleek echter na tussenkomst van Groenveld en de sponsor Bondsspaarbank Noord-Nederland ongeveer twintigduizend gulden. „De helft daarvan," zegt Henk Groenveld, „is uitgegeven zonder noodzaak." Ondertussen probeert het GIJS-bestuur exbondscoach Bob Jastremski aan te trekken als trainer-coach, maar Jastremski wil wachten met een beslissing tot na 15 juli. Henk Groenveld zou met Jastremski een begeleidingsduo moeten vormen. Groenveld wil evenwel alleen blijven als het bestuur verdwijnt.

Hoe is het mogelijk dat GIJS in het eerste jaar met sponsor tekorten vertoont, terwijl men daarvoor elk jaar quitte speelde?

Henk Groenveld: „Het begon allemaal met een bestuurswijziging. Er kwamen vier mensen in, die eveneens in het bestuur van de kunstijsbaan zitten. Je ontkomt dan niet aan tegenstrijdige belangen. Volgens mij is er te veel geld gegaan naar de ijsbaan. Men wilde mij ontlasten door het secretariaat bij de ijsbaan onder te brengen. Prachtig. Maar toen ik hoorde dat men 2600 gulden moest betalen voor administratiekosten was dat niet meer zo leuk. Dan had ik het liever zelf gedaan. Martin Leeflang bemoeide zich dit seizoen met de begeleiding van jeugdteams. Maar waarom moet hij daar een vergoeding voor hebben van 700 gulden? En waarom werd zo'n duizend gulden in rekening gebracht voor vergaderkosten? In voorgaande jaren betaalden we zelf ons kopje koffie. Nee, de bestuursleden dachten: jongens nou hebben we een sponsor. Het kan niet meer kapot."

Je beschuldigt het bestuur ook van gebrek aan interesse.

Groenveld: „In het begin kwamen ze met beleidsnota zus en nota zo. Dat en dit zou allemaal worden veranderd. Met die nota's was ik blij, maar ze hebben er sindsdien niets aan gedaan. Voor wat zich op het ijs afspeelde toonden ze nooit echte belangstelling. Toen ik verplicht stelde dat er in ieder geval één bestuurslid met uitwedstrijden mee zou gaan, ging dat maar een maandje goed."

Je hoorde in december van het tekoft van 48 mille?

Groenveld: „Ja, maar ik wist zeker dat dat niet kon. Dat bleek ook wel, want er stonden gewoon foute dingen in. Ik heb de sponsor toen ook gewaarschuwd dat hij mogelijk werd bedonderd. Later bleek dat er wel een tekort was van ongeveer 20 mille. Voor het komende seizoen wilde het bestuur rigoreus bezuinigen door met drie Canadezen te rijden in plaats van de door de bond toegestane vier en door de entreeprijzen drastisch te verhogen van f 4,50 naar f 6,00."

Maar hoe kan men dan Jastremski in dienst nemen, die toch wèl een paar centen zal kosten?

Groenveld: „Eerst werd een beroep gedaan op de sponsor om maar eventjes een ton op tafel te leggen. Maar toen de Bondsspaarbank meedeelde niet hoger te gaan dan 35 mille exclusief vele materiaalkosten, hield men vast aan het oorspronkelijke idee door nog maar een Canadees van de lijst te schrappen. Dat zou inhouden, dat het Bondsspaarbank Team het komende jaar met slechts twee Canadezen zou rijden, terwijl ook Jos Teisman stopt en het spelen van andere Nederlandse jongens in verband met studie ook nog onzeker is. Nou, dan kan zelfs Jastremski, die zelf niet speelt, de eerste divisie wel vergeten."

Wat is jouw plan geweest?

Groenveld: „Wel, voor McCreary en Neal moesten gewoon betere Canadezen komen. Dat stond voor mij vast. Dat kon ook wel voor niet al te veel geld. Op een gegeven moment had ik een map vol goede kandidaten, waaronder ook Lauri van de Tilburg Trappers. Maar ik kon op die beslissende momenten geen zaken doen, omdat ik moest wachten op volmachten van het bestuur. Er is nu nog niets geregeld met Canadezen. Voor het nieuwe seizoen had ik de spelersgroep en de begroting al op papier. Ook voor de Nederlandse jongens zou er per wedstrijd een vergoeding van zo'n 25 gulden inzitten. Ik wil niet langer zoals het bestuur het afgelopen seizoen heeft gehandeld. Voor de eigen Nederlandse spelers kon er niets af, maar men schoof zijn eigen zaakjes wel af naar een dure administrateur."



HENK GROENVELD
...„Ik wil me niet ergeren"....

Hoe definitief is je bedankje?

Groenveld: „Ik wil me niet meer ergeren. Het is voor mij een grote hobby geweest, maar ik wil alleen blijven als er bestuursleden komen, die gewoon keihard willen werken en weten waaráán ze werken."

HENK HIELKEMA

Ook voorzitter Pfeiffer weg

GIJS-voorzitter J. P. H. Pfeiffer legt evenals Henk Groenveld zijn functie neer. Als de zaak voor het komende seizoen organisatorisch rond is, stapt de mede-oprichter van de Groninger IJshockey Stichting op. „Maar," zegt hij nadrukkelijk, „dat heeft niets te maken met de affaire-Groenveld. Dat besluit heb ik al maanden geleden genomen wegens drukke werkzaamheden en staat los van de huidige problemen."

Wel geeft de heer Pfeiffer toe „in principe" achter manager Groenveld te staan als het gaat om het spelen met vier goede Canadezen in plaats van twee met coach Jastremski. Pfeiffer: „De meerderheid van het bestuur is voor Jastremski om op langere termijn talentvolle jeugd goed te begeleiden." Over het opstappen van Groenveld: „Ja, hij heeft ons voor het blok gezet. De laatste bestuursvergadering heeft Groenveld niet meer meegemaakt en die was juist zo verhelderend. Toen bleek ook dat Martin Leeflang geen 700, maar 200 gulden had ontvangen en dat de kosten voor administratie maar 1300 gulden bedroegen. Groenveld is blijkbaar verbitterd, maar als hij vindt dat sommige bestuursleden te weinig interesse tonen, dan heeft hij niet helemaal gelijk. Dat iemand zich niet zo vaak rond de ijspiste laat zien, hoeft nog niet te betekenen dat hij niet voor de club werkt. Hij doet dat dan misschien wat minder spectaculair."

De heer Pfeiffer zegt verder dat een bijeenkomst met de spelersselectie de vorige week veel vragen omtrent de gang van zaken bij GIJS heeft weggenomen. „De spelers toonden zich uiteindelijk positief ten opzichte van Bob Jastremski. Maar de komst van de ex-bondscoach is nog niet definitief. In ieder geval vind ik persoonlijk het vertrek van Groenveld een ernstig verlies voor het Groninger ijshockey."

H.H.


BONDSSPAARBANK
TEAM
GASTEN
COACH
KOHO
KOHO


BONDSSPAARBANK TEAM


GIJS
GRONINGEN
1969 2019
50 JAAR