GIJS 1973 – 1974

2 nieuwe Canadezen en spelen nog steeds in de 2de Divisie!





Van de auteurs:

Eind Jaren 60 werden er in Nederland diverse ijshallen en 400 meter schaatsbanen gebouwd. Ook Groningen kreeg een ijsbaan, in het Stadspark. Bij een ijshal hoort een ijshockeyclub en zo werd op 23 december 1969 de Groninger IJshockey Stichting, G.IJ.S. opgericht.

In de zomer van 1969 verschenen de eerste publicaties over de op handen zijnde oprichting van een Groninger ijshockeyclub in o.a. het Nieuwsblad van het Noorden en de Gezinsbode. Vele geïnteresseerden in ijshockey volgden de bouw van de ijshal en de oprichting van de Groninger IJshockey Stichting (G.IJ.S.) nauwlettend.

De afgelopen 52 jaar werd er veel over GIJS geschreven; in kranten èn in boeken. Er zijn Inmiddels 3 mooie jubileumboeken over GIJS verschenen te weten;

15 JAAR G.IJ.S. - HOCKEY	is een uitgave ter gelegenheid van het 3de lustrum van GIJS op 23 december 1984. Een boek dat samengesteld werd door Anne van der Laan-Uil en Herman Noorman met medewerking van vele GIJSsies.
TERUG IN DE GIJSTIJD	is een uitgave ter gelegenheid van het 40-jarig bestaan van GIJS op 23 december 2009. Dit boek werd gemaakt door Jan Kerkhof. (ISBN 978-90-9024-611-6)
DE RECENTE GIJSTIJD	is een uitgave ter gelegenheid van het 50-jarig bestaan van GIJS op 23 december 2019 en is het vervolg op het boek TERUG IN DE GIJSTIJD. Dit boek werd eveneens samengesteld door Jan Kerkhof met hulp van vele anderen. (ISBN 978-90-9032-487-6)

En nu al die kranten artikelen….

Vele kranten werden verknipt, waarmee GIJS-plakboeken werden aangelegd door o.a. de heren Jan Venema en Herman Teisman, de vaders van Jack Venema en Jos Teisman, 1e team spelers van het eerste uur.



Als voorbereiding op het 50 jarig jubileum van G.IJ.S. op 23 december 2019 werd door Jack en Jos het initiatief genomen om krantenknipsel-boeken te maken van de vele artikelen die over GIJS werden gepubliceerd in de periode van 1969 tot en met 1980, met als resultaat 13 boeken.

In de zomer van 2020 (de Corona pandemie treft de wereld) werd besloten deze serie uit te breiden met 7 extra knipsel boeken, met de seizoenen 80-81 t/m 86-87.

Vervolgens werd deze unieke collectie GIJS-knipselboeken in 2020/22 gedigitaliseerd. Hiermee is nu een digitaal archief aangelegd bestaande uit 20 boeken GIJS-historie.

Bij het tot stand komen van deze knipselboeken is gebruik gemaakt van archiefmateriaal dat beschikbaar is gesteld door, Ton Ferkranus, Henk van Halteren, Jacob van Gelder, Harke Groenveld, Geert Rampen, Jef Delhez, Jilt Akkerman, Edward Kort, Douwe Koning, Bart van Lune, Johan Toren, Henk Keijzer, Herman Vesper en Jack en Jos.

Wij willen iedereen hartelijk danken voor hun medewerking bij de totstandkoming van deze digitale versie van de GIJS-boeken; in het bijzonder Ton Letsch, die al dit materiaal voor ons heeft gedigitaliseerd.

Jack Venema & Jos Teisman
Middelstum / Eemnes, mei 2022



1ste Team GIJS, Seizoen 73-74. Van links naar rechts; Frans van Erp, Jos Teisman, Rob van Aarem, Geert Rampen, Hans Eikelenboom, Bart van Lune, Herman Carras, Jeroen Lode, Jack Venema, Folkert Berghuis, Henk van Halteren, Dale Colbran, Henk Krikke. Voor vlnr; Albert Stuivenberg, Jacob van Gelder, Pat Bingley, Johan Toren, Martin Leeflang, Roelof Legger, Edward Kort, Douwe Koning.

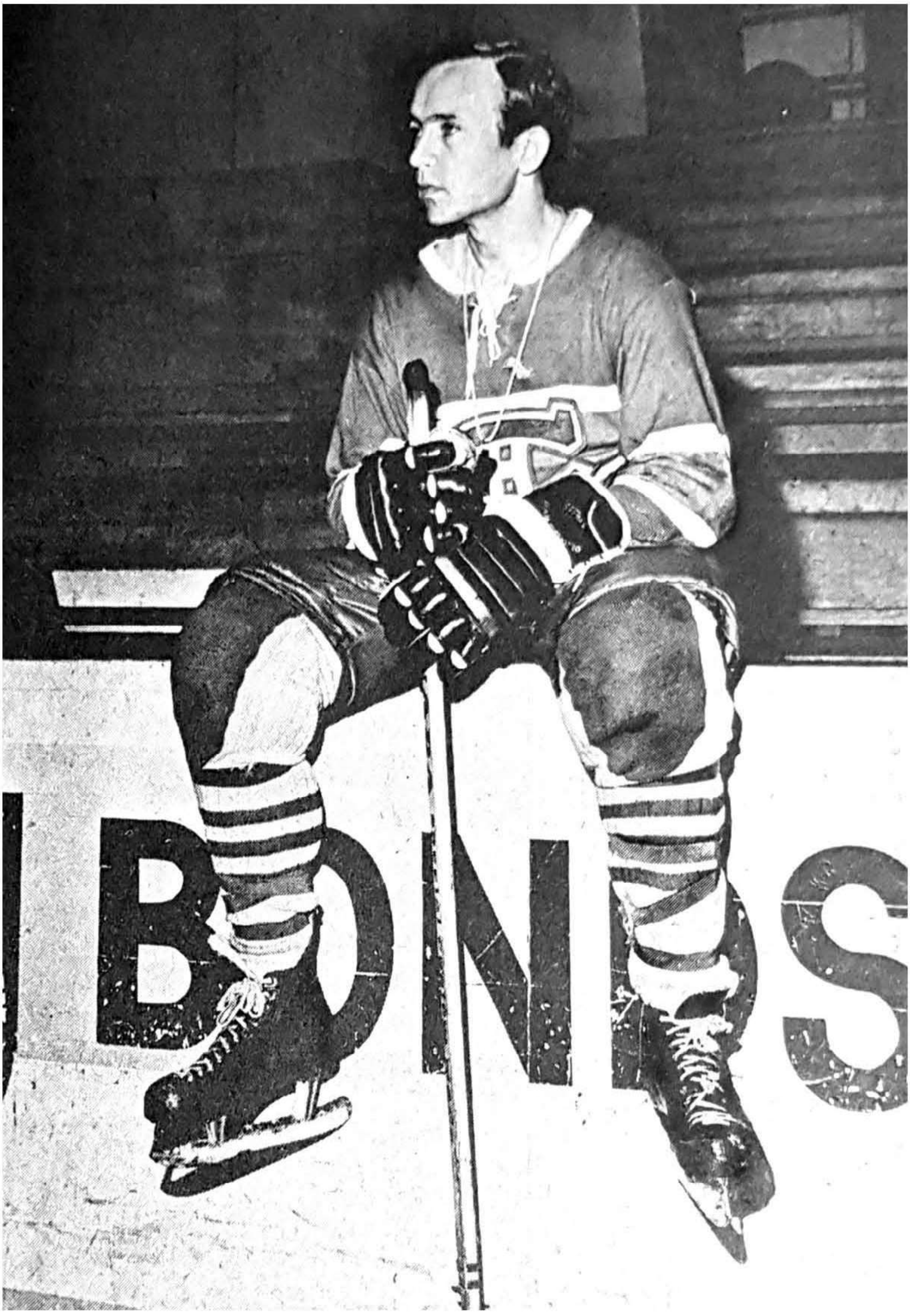

Rob van Aarem zet een punt achter zijn active ijshockey loopbaan in Oktober 1973. Rob heeft 66 wedstrijden voor GIJS in de Nederlands competitie gespeeld, waarin hij 75 maal scoorde en 61 assists gaf.

N.v.h. Noorden 14/6-73

Gemeente stelt orde op zaken

IJsbaan moet half september draaien

(Van een onzer verslaggevers)

Het is de gemeente Groningen er alles aan gelegen de kunstijsbaan op 15 september voor het publiek open te stellen. Een accountant is momenteel bezig een financieel rapport op te stellen. B. en W. proberen verder met de investeringscrediteuren tot een schikking te komen. Daarna zal een nieuwe exploitatieopzet worden gemaakt.

Wethouder J. J. van Zanten deelde dit gistermiddag mee tijdens de vergadering van de raadscommissie sport, recreatie en jeugdzaken.

Zoals gemeld, legde de gemeente enkele maanden geleden conservatoir beslag op de gelden van het actiecomité Groningen IJsbaan. Ja. Hiermee wilden B. en W. voorkomen, dat de investeringscrediteuren, die nog ongeveer f 120.000 te vorderen hebben, bevoordeeld werden boven de gemeente Groningen, die een rekening-courant krediet van f 360.000 heeft verstrekt.

Ook wilde de gemeente een betere greep op het bestuur van de ijsbaanstichting. Dit laatste is inmiddels gerealiseerd door de benoeming van een nieuwe bestuur, waarvan de leden zijn aangewezen door de gemeente. Als de gemeente niet had ingegrepen, stond het volgens wethouder Van Zanten vast, dat de ijsbaan het komende seizoen dicht was gebleven. Er was geen cent meer.

Op vragen van de heer P. G. Dekker (D'66) zei wethouder Van Zanten, dat het conservatoir beslag nog steeds niet is opgeheven. Dit in afwachting van de regeling, die met de investeringscrediteuren wordt getroffen.

De heer J. J. Matthijsse (Chr. Fractie) was niet erg hoopvol over de aanpak. „Het rammelt aan alle kanten. B. en W. hebben eerst de bestuurlijke kant aangepakt in plaats van tot een zo snel mogelijke schikking met de crediteuren te komen, zodat we weten waar we financieel aan toe zijn. Administratief wilde hij de ijsbaan onder de paraplu van de gemeentelijke dienst sport en recreatie brengen. „Als je dat particulier laat doen, wordt het allemaal veel te duur," aldus de heer Matthijsse.

Stichting IJssport heeft nieuw bestuur

Groningsche 4/6-73

Het bestuur van de stichting tot bevordering van de IJssport in Noord-Nederland is deze week als volgt samengesteld:

Tot voorzitter werd benoemd de heer F.J.M. van Erp uit Appingedam, adj. voorzitter werd B. Oldeboom uit Winschoten. Mr. M.P. Dorhout uit Groningen werd secretaris, L. Folkers uit Peize adj. secretaris. P.J. Knollema uit Ten Boer vervult de taak van penningmeester. H. Langen uit Wildervank, die als vertegenwoordiger van de K.N.S.B. zitting heeft in het bestuur, werd benoemd tot adj. penningmeester. Als leden werden benoemd H.A. Plenter uit Groningen, namens de IJsvereniging Groningen, J. Boomsma uit Hoogezand en A. Breukink uit Groningen als vertegenwoordiger van de A.C.L.O.

IJsstadion gaat zaterdag open

13/9-73

Om twee uur zaterdagmiddag 15 september gaat het overdekte ijsstadion in het Groninger stadspark weer open. Miss Pronkjewail verricht de officiële opening. De buitenbaan opent op 13 oktober. De ijsenthousiasten kunnen zaterdag gratis een rondje trekken in het overdekte stadion. Het komend seizoen zullen de toegangsprijzen en de abonnementen goedkoper zijn.

Hierdoor hoopt men meer bezoekers te trekken. Een junior-abonnement is een tientje in prijs gedaald. Het kost nu 35 gulden. Een senior-abonnement, vorig jaar 75 gulden, kost nu 55 gulden.

De dagkaarten voor jongeren tot 16 jaar kosten f 1,50 en volwassenen moeten drie gulden afdragen. Een gezinsabonnement kost 90 gulden.

Het ijsbaanbestuur wil nog meer maatregelen treffen om de baan attractiever te maken. Er zal een enquête worden gehouden om de wensen en klachten van het publiek te peilen.

„IJSBAAN werd duurder"

12/9-73 N. v/h Noorden

Geacht IJsbaanbestuur,

Graag wilde ik reageren op het berichtje in het NvhN van 13 sept. j.l. Het is natuurlijk belachelijk om te schrijven dat de toegangsprijzen van de ijsbaan verlaagd zijn. Goed, wat de abonnementen betreft is dat wel juist. Maar de losse toegang is voor kinderen tot 16 jaar f 1,50 geworden. Maar naar mijn inlichtingen was dit vorig jaar ook f 1,50.

Voor volwassenen, dus ook voor jongens en meisjes vanaf 16 jaar is het nu f 3,-. Dit was echter f 2,50.

Ik zou haast geloven dat U de daling van de abonnementen wilt opvangen door de prijzen van de losse kaartjes te verhogen.

Ik ben toch wel benieuwd naar uw reactie.

Een groot GIJS-supporter en een fanatiek schaatser,

Groningen, HERMAN HOFSTEE

(Directeur R. van Aaren geeft toe, dat de losse kaarten voor volwassenen zijn verhoogd tot f 3,-. „Dit is inderdaad een vrij fors bedrag. We hebben het daarom bewust gegooid op de verkoop van abonnementen, die beduidend in prijs zijn verlaagd. Ze kosten nu f 55,-. Als men gedurende de periode, dat we open zijn (26 weken), gemiddeld een keer per week gaat schaatsen, bespaart men dus f 23,-. De keus is aan het publiek," aldus de heer Van Aarem. - Red.).

Geen prijs voor GIJS

De ijshockeyclub GIJS, die twee jaar achtereen in het bezit was van de Fair-play-cup, ziet deze sportiviteitsprijs voor het seizoen 1972-1973 aan zijn neus voorbijgaan. Smoke-Eaters had 't afgelopen jaar het minste aantal strafminuten per competitiewedstrijd, namelijk een gemiddelde van 6.4. GIJS volgde direct daarop met 7,8 strafminuut per duel.

— **Olympiakos** uit Piraeus is voetbalkampioen van Griekenland geworden na een 1—0 overwinning op PAOK uit Saloniki.

18/6-73 N.v/h N.


KOHO
KOHO
KOHO

(Hunter-achtigheden)



Drinken.

„De moeilijkheid is, de meeste mensen kunnen niet drinken. Die staan maar te laaien en na een uurtje storten ze in. Vallen ze om. Worden ze niet goed. Gaan ze staan lallen. Of enorm uit hun nek kletsen. Of vreemde mensen lastig vallen. Of alsmaar hetzelfde verhaal vertellen. Of ruzie zoeken. Of mensen aan derlui lichaam zitten. Gaan ze plotseling de Don Juan uithangen tegen jonge meiden. Drankjes aanbieden. Slijmen. Aan ze zitten. Omdat ze niet kunnen drinken. Ik kan wel drinken. Mij hoeven ze geen drinken te leren. Ik ga niet staan lallen. Ik zal niet omvallen of beroerd worden. Ik... "

„ Jij niet? Nou, ik wel hoor. Als ik te veel op heb ga ik wel degelijk staan lallen, uit mijn nek kletsen, vreemde mensen lastig vallen, voortdurend hetzelfde verhaal vertellen, omvallen, onwel worden. Daarom neem ik nog één borreltje en rook ik nog één Huntertje en dan ga ik naar huis."

Een Hunter man houdt niet van overdreven dingen. Z'n sigaretje rookt-ie om de smaak en nergens anders om.
En da's nou precies wat Hunter geeft. Geen poespas. Maar gewoon waar voor je geld.

25 voor f 1,75



nieuwe hunter filter

25 x smaak zonder poespas

PROGRAMMABLAD

0574



UTRECHT

hunters

IJSHOCKEY

No.	Naam Hunters		No.	Naam
1	P. Marsman	Goali's	1	M. Leeflang
20	R.v. Dommelen		18	R. Legger
4	W.v. Dommelen	1e Verd.	4	H.v. Halteren
5	Fr. Vosmeer		5	J. Teisman
3	J.v.d. Horst	2e Verd.	19	B.v. Lunnen
14	B.v.d. Torre		23	R. Stiel
7	C.v. Dijk	3e Verd.		
			3	J. Lode
15	M. Thomas	1e Aanv.	11	H. Krikke
18	D. Donavan		2	F. Berghuis
12	D. Campbell		16	J. Tooren
17	Fr. Hubley	2e Aanv.	17	J. Venema
11	Ch. Charlebois		14	P. Bingley
10	J. Termijn		9	D. Colbrane
19	T.v. Goudsoever	3e Aanv.	10	A. Stuivenberg
			13	N. de Jong
1e Sachie		Reserves		
1e Donovan				

Geachte Supporters

Na het gelijkspel 5 - 5 Maandagavond tegen Grasso-Eagles, dat wij overigens moeizaam behaalden, moeten wij dan vanavond in het strijdperk treden tegen Gijs. U weet het van vorige wedstrijden, dat het tegen Gijs altijd spannende wedstrijden zijn.
Ik hoop dan ook, dat wij deze avond winnend zullen afsluiten. U zult vanavond geen J. Wagner en I. Kocanda op het ijs zien, aangezien beide een straf van de N.IJ.B. moeten uitzitten. J. Wagner 1 wedstrijd en I. Kocanda 5 wedstrijden.
Morgenavond tegen Tilburg Trappers II is Jan er weer bij en ik hoop dan ook, dat U met velen supporters naar Tilburg zult komen om de Hunters aan te moedigen. Ze zullen het nodig hebben, want Tilburg Trappers II treedt in zijn sterkste opstelling tegen de Hunters aan. Hopende op mogelijk 2 overwinningen dit weekend en verder wens ik U nog een prettige ijshockeyavond toe.

F.C. Knies
Wedstrijdsecr.

Komende wedstrijden:

3/2	Zondag	Tilburg Trappers II - Hunters	17.45 uur
9/2	Zaterd.	Hunters - Smoke Eaters	20.00 uur
10/2	Zondag	Smoke Eaters - Hunters	20.00 uur
16/2	Zaterd.	Gijs - Hunters	20.00 uur

10-9-73



Nieuwe GIJS-Canadezen

Pat Bingley (links op de foto) en Dale Colbran zijn de twee Canadese aanwinsten voor GIJS, dat gisteravond een begin maakte met de ijstraining. De beide negentienjarige nieuwelingen kwamen het vorige seizoen uit voor Cornwall in de Canadese B-junior-liga, waarmee ze kampioen werden. Na een éénjarig verblijf in Groningen keren ze in april terug naar hun geboorteland.
Pat Bingley (als center-forward scoorde hij 85 goals in 37 duels): „Ik verwacht veel van mijn eerste Europese kennismaking met het ijshockey. Hopelijk zijn we voor de Groningers een goede versterking."
De meer defensief ingestelde Dale Colbran laat weten dat hij de hardheid in de duels niet zal schuwen: „Natuurlijk moet ruwheid geen doel zijn, maar dat het soms nodig is, dat heb ik sinds mijn zesde jaar als ijshockeyer wel ondervonden."

IJshockey weer van start

Op zaterdag 13 oktober start GIJS het nieuwe ijshockeyseizoen met de thuiswedstrijd tegen Kemphanen uit Eindhoven. Het thuisprogramma van de Groningers ziet er verder als volgt uit: 20 okt. UIJC Utrecht, 27 okt. Olympia Antwerp, 3 nov. IJHC Den Haag, 10 nov. Tilburg Trappers 2, 17 nov. IJS Amsterdam, 24 nov. SIJ Red Eagles, 1 dec. HIJS Veronica 2 en 8 dec. CPL- Super Nendaz 2 uit Luik.
De uitwedstrijden zijn als volgt gepland: 19 okt. IJ S Amsterdam, 12 nov. SIJ Red Eagles, 28 okt. IJHC Den Haag, 15 dec. Kemphanen Eindhoven, 22 dec. IJHC Utrecht, 9 dec. Olympia Antwerp, 4 nov. HIJS Veronica 2, 28 okt. Tilburg Trappers 2, en 4 jan. CPL- Super Nendaz 2.

GIJS laat wellicht wedstrijden lopen

De Groninger ijshockeyclub GIJS staat ver voor de aanvang van de competitie voor schijnbaar onoplosbare problemen. Het is zelfs zeer waarschijnlijk dat de Groningers een aantal uit-wedstrijden in de tweede divisie zullen weigeren te spelen. waardoor veel punten cadeau zouden worden gegeven. Oorzaak van dat alles is de voor GIJS bezwaarlijke regeling van competitie-wedstrijden.

Door het overbezette programma (op 1 januari moeten alle duels zijn gespeeld; daarna begint de na-competitie voor promotie) moet GIJS zijn uit-wedstrijden op door-de-weekse-dagen spelen, terwijl de zaterdagavond gereserveerd blijft voor de thuiswedstrijden in Groningen. Daarbij komt nog dat het praktisch is uitgesloten dat de Gijssies hun uit-ontmoetingen in eigen huis zullen kunnen organiseren, wat 't vorige jaar wel vaak het geval was.

Coach Van Erp: „We zouden de uitwedstrijden wel willen spelen, maar het is ten enen male niet realiseerbaar. Onze spelers die of studeren of werken, kunnen zich onmogelijk een heel seizoen op door-de-weekse-dagen vrijmaken. Je bent niet op een avondje heen en terug. We moeten naar Luik, Antwerpen, Eindhoven en noem maar op. Bij elke uitwedstrijd moet je dan maar weer zien welke spelers beschikbaar zijn, met het gevolg dat je met een zwaar verzwakt team naar je tegenstander reist. En dan praat ik nog niet eens over het financiële aspect."

Een protestbrief van GIJS, gericht aan de Nederlandse IJshockey Bond, gaat deze week de deur uit.

GIJS krijgt twee nieuwe Canadezen

(Van een onzer verslaggevers)

DE GRONINGER IJSHOCKEY-CLUB GIJS zal het komende seizoen door Martin Leeflang worden getraind. De Groninger doelman, die zijn keepersfunctie blijft vervullen, behaalde onlangs het trainersdiploma.

VERDER ZULLEN DE Canadezen Pat Bingley en Bale Colburn van Cornwall Ontario City de opengevallen plaatsen van de vertrokken Andy Raven en Wilson Ross innemen. Deze jonge spelers (beiden 20 jaar) zijn in juli door coach Van Erp benaderd.

DE VAN EEN ERNSTIGE dijbeenverwonding herstelde Pieter Stiel viel enige tijd geleden zo ongelukkig op zijn knie, dat hij voor het seizoen '73-'74 als speler is uitgeschakeld. De jonge domineeszoon zal bij de begeleiding van het eerste team worden ingeschakeld.

DE SELECTIEGROEP is verder overigens vrijwel ongewijzigd gebleven. Jos Teisman zal de militaire dienstplicht vervullen, maar veel problemen voor het uitkomen in wedstrijden zal dat niet opleveren.

COMPETITIE 2e DIVISIE N.IJ.B. 1973-1974 ZATERDAG 6 OKTOBER

G.IJ.S. - NIJMEGEN COMB.

G.IJ.S	OPSTELINGEN	NIJMEGEN COMB.
M.Leeflang R.Legger	Doelverd.	R.Beek J.Brijster
H.van Halteren (4) Capt. J.Teisman (5)	1e Verd.	M.van Velzen A.Gerrits
J.Lode (3) B.Lune (19)	2e Verd.	H.Pauwer P.Wijl
H.Eikelenboom (12) D.Koning (7)	3e Verd.	A.Brijster V.d.Boom
H.Krikke (11) F.Berghuis (2) Ass. J.Tooren (16)	1e aanval	J.Ewing M.Guttenau F.Dobbelaar
D.Colbrane (9) P.Bingley (14) J.Venema (17) ass.	2e aanval	L.de Jager N.de Jong H.de Jager
A.Stuivenberg (10) E.Kort (8) L.Lampe (15)	3e aanval	P.ten Dam F.Dijkstra P.Ekkehausen
Van Erp , Fr.J.M. M.Leeflang H.Groenveld F.H.Mulder H.G.Krikke H.de Vries M.Broomans	Coach Trainer Manager Artsen Fysiotherapeut	J.Ewing

VAN DE COACH:

Vanavond laat G.IJ.S. voor het 5e seizoen van start. Trainer Leeflang, heeft in korte tijd hard met de 1e selectie getraind en een verjongd team komt vanavond tegen een Nijmegen combinatie voor een eerste test op het ijs. Het wordt een zwaar seizoen met soms 2 wedstrijden per week. Ook wanneer het niet altijd voor de wind zal gaan heeft het team de steun van U meer dan nodig en daar rekenen we ook op. Veel plezier dit 5e G.IJ.S ijshockeyseizoen.

Fr. J.M. van Erp.

Komende wedstrijden (aanvang 19.45 uur)

Za	13-10-'73	G.IJ.S.	- H.S.V. HAMBURG
Za	20-10-'73	G.IJ.S.	- HUNTERS UTRECHT
Za	27-10'73	G.IJ.S.	- OLYMPIA ANTWERPEN
Za	3-11-'73	G.IJ.S.	- IJ.H.C. DEN HAAG
Za	10-11-'73	G.IJ.S.	- TILBURG TRAPPERS
Za	17-11-'73	G.IJ.S.	- IJ.S. AMSTERDAM
Za	24-11-'73	G.IJ.S.	- RED EAGLES DEN BOSCH
Za	1-12-'73	G.IJ.S.	- H.IJ.S. VERONICA II
Za	8-12-&73	G.IJ.S.	- SUPER MENDAZ LUIK II

Let op het nummer van dit programma U heeft misschien een prijs.

Tot ziens bij de volgende wedstrijd op 13 Oktober a.s. tegen H.S.V.HAMBURG.

GRONINGER IJSHOCKEY STICHTING

IJsstadion Stadspark

GRONINGEN



ZATERDAGAVOND 6 OKTOBER a.s.

Aanvang 19.45 uur

Toegangsprijs f 3,50

VOORVERKOOP GRONINGEN:
Sigarenmagazijn:
Minke, Nieuwe Ebbingestraat 2
Homan, Herestraat 80
Griever, Paterswoldseweg 448
Knollema, Wielewaalplein 40

HOOGEZAND:
Berma Sports, M. Veningastr. 30

Competitie 2e Divisie N.IJ.B.

G.IJ.S.-

NIJMEGEN-COMB.

„Als GIJS er dit jaar in slaagt een promotieplaats te veroveren naar de eerste divisie, dan zullen we hiervan, evenals het vorige jaar, geen gebruik maken." Dat zei de als invaller-coach fungerende Van Aarem zaterdagavond na afloop van GIJS' eerste oefenwedstrijd tegen 'n mixture van spelers uit Nijmegen. Daarmee houden de Groningers vast aan hun principe, dat zich kant tegen het spelen met een uit merendeel Canadezen bestaand team in de hoogste ijshockeyafdeling.

Overigens vormde het vriendschappelijke duel tegen Nijmegen een eerste kennismaking met de twee Canadese nieuwelingen Dale Colbran en Pat Bingley, die in de 10—2 zege een leeuwedeel hadden, hoewel ze de kwaliteiten van de vertrokken Wilson Ross en Andy Raven nog niet evenaarden.

De beide in de voorste linies opererende Canadezen maakten voor zo'n achthonderd toeschouwers in de eerste periode een vrij onwennige en nerveuze indruk. Gebrek aan initiatief en zelfbewustheid stonden toen vloeiend combinatiespel in de weg. Wel opende Dale Colbran na vijf minuten de score (1—0), maar dat bleek voor de echt niet sterke Nijmegenaren geen reden te zijn de eerste speeltijd met een 2—1 voorsprong af te sluiten.

Rob van Aarem: „We lieten ons in het begin imponeren. Er werd niet goed gekeken en te weinig gepasst." De donderspeech van de als speler gestopte stadiondirecteur („veel te drukke werkzaamheden") kreeg in de tweede periode een positieve uitwerking. De in de beginfase niet zo veel presterende Canadezen kregen gaandeweg meer zelfvertrouwen en heersten vervolgens in het vijandelijke verdedigingsvak. Dat leverde in deze fase vier goals van Colbran op: 5—2.

In de laatste twintig minuten scoorden de Canadezen elk nog tweemaal, waarna ook Henk Krikke nog eens raak schoot: 10—2.

Van Aarem: „Er was vanavond een duidelijke vooruitgang waarneembaar. Je kon zien dat Colbran en Bingley gaandeweg vrijer speelden. Als we het gemiddelde peil van vanavond in de competitie kunnen handhaven, dan zullen we ongetwijfeld meedraaien. De door-de-weekse uit-wedstrijden zullen we wel gaan spelen; desnoods met een verzwakt team. We zullen alleen dàn een wedstrijdje laten lopen als het ons organisatorisch onmogelijk is."

De nu ex-GIJS-speler gelooft niet dat de publieke belangstelling terug zal lopen nu al bekend is, dat GIJS bij een eventueel kampioenschap toch niet zal promoveren: „De mensen hebben waardering voor het feit dat GIJS met eigen talent tot het niveau probeert te komen, dat de veelal uit Canadezen bestaande eerste divisionisten demonstreren."



Druk moment voor het Nijmeegse kooitje. Krikke (11) zal voor GIJS scoren.

N.v.t.b. Noord 8-10-73

Nijmegen-combinatie in eerste oefenduel geklopt: 10-2

GIJS ZAL WEER VAN PROMOTIE AFZIEN

Ingewikkelde regeling bij ijshockey

De definitieve regeling omtrent de verschillende na-competities in de drie ijshockey-divisies lijkt een ingewikkelde zaak, maar zit volgens bondssecretaris de heer Van Rijswijk vrij logisch in elkaar. Halverwege januari zal met dit verlengstuk van de competitie een begin worden gemaakt.

- De bovenste vier ploegen van de eerste divisie (Raak, Tilburg-Trappers, HIJS--Veronica en Smoke-Eaters) duelleren samen met twee Belgische en twee Oostenrijkse clubs om de „Coupe Internationale".
- De twee overige teams van de eerste divisie, Thialf en Nat. Ned. Nijmegen, spelen met de vijf — in eerder verspreide berichten werd gesproken over de eerste vier — hoogst eindigende ploegen van de tweede divisie voor twee plaatsen in de eerste divisie. Ook hier wordt een complete competitie afgewerkt.
- De overige vier ploegen van de tweede divisie ontmoeten de twee bovenste teams van de derde divisie Zuid en de twee bovenste van de derde divisie Noord. In deze na-competitie gaat het om vier plaatsen in de tweede divisie.
- De overige derde divisionisten spelen om plaatsing in de nieuwe derde divisie.

Voor wat de noordelijke clubs betreft, kan men enige interessante ontmoetingen tegemoet zien tussen GIJS en Thialf. Beide ploegen spelen in de na-competitie, waarin het gaat om twee plaatsen in de eerste divisie. De Groningers zitten namelijk bij de eerste vijf van de tweede divisie en Thialf behoort tot de twee laagst eindigende ploegen van de eerste divisie.

Het Asser Triantha, dat op vijf januari zijn laatste competitiewedstrijd speelt tegen Rotterdam, behoort bij de overige derde divisionisten, die om plaatsing in de nieuwe derde divisie zullen spelen. De Drenthen vinden het overigens bezwaarlijk om aan deze na-competitie mee te doen omdat aan de verre reizen (enkele Belgische teams) grote financiële consequenties vastzitten. Een definitief besluit omtrent deelname heeft Triantha dan ook nog niet genomen.

Beide Canadezen waardevol

GIJS aggressief tegen NN Nijmegen

In de beide Canadezen Dale Colbran en Pat Bingley heeft coach Van Erp 2 waardevolle krachten aangetrokken voor het GIJS-team dat het dit seizoen zonder Rob van Aarem moet stellen. De directeur van het Groninger IJsstadion is zakelijk zo belast, dat hij zich niet volledig meer kan concentreren op de ijshockeysport, vandaar dat hij de stick dan ook maar aan de wilgen heeft gehangen.

De duizend toeschouwers die zaterdagavond op de oefenwedstrijd van GIJS tegen een combinatie van Nationale Nederlanden Nijmegen waren afgekomen, hebben vooral in de tweede en derde periode hun ogen uitgewreven na het matige spel van het Groninger team in de eerste periode. Toen liep alles nog wat stroef en vormde de ploeg totaal geen eenheid. Wel kwam Colbran na ongeveer tien minuten na een fraaie aktie tot de openingstreffer, maar daarna moest doelman Leeflang tweemaal zwichten voor knappe inzetten van de jeugdige Nijmegenaren.

In de tweede periode werd GIJS agressiever, de groningers toonden meer inzet, vonden elkaar beter en plaatsten nu ook veel zuiverder, kortom het liep veel beter dan in de eerste periode. Vooral tussen de beide Canadezen, die aanvankelijk wat nerveus op het ijs stonden, klopte het voortreffelijk. Dale Colbran kwam in deze periode tot vier treffers na goed voorbereidend werk van Pat Bingley en Jo Lode.

In de derde periode bleek ook Bingley een bekwame afwerker te zijn, tweemaal joeg hij na aangeven van Colbran en Geert Rampen de puck in de Nijmeegse kooi. Ook colbran scoorde nog tweemaal uit passes van Bingley, die in de slotfase Henk Krikke in staat stelde om de eindstand op 10-2 te bepalen.

IJshockey weer van start

5/10-73 Opening ijsbaan

Op zaterdag 13 oktober start GIJS het nieuwe ijshockeyseizoen met de thuiswedstrijd tegen Kemphanen uit Eindhoven. Het thuisprogramma van de Groningers ziet er verder als volgt uit: 20 okt. UIJC Utrecht, 27 okt. Olympia Antwerp, 3 nov. IJHC Den Haag, 10 nov. Tilburg Trappers 2, 17 nov. IJS Amsterdam, 24 nov. SIJ Red Eagles, 1 dec. HIJS Veronica 2 en 8 dec. CPL- Super Nendaz 2 uit Luik.

De uitwedstrijden zijn als volgt gepland: 19 okt. IJ S Amsterdam, 12 nov. SIJ Red Eagles, 28 okt. IJHC Den Haag, 15 dec. Kemphanen Eindhoven, 22 dec. IJHC Utrecht, 9 dec. Olympia Antwerp, 4 nov. HIJS Veronica 2, 28 okt. Tilburg Trappers 2, en 4 jan. CPL- Super Nendaz 2.

Vier GIJS-teams spelen competitie

De Groninger IJshockey-club GIJS bereidt zich nu reeds voor op de komende competitie. De spelers doen individueel hun trainingsrondje als aanloopje op het omvangrijke conditie-trainingsprogramma, dat op 11 augustus van start gaat.

GIJS gaat de competitie in met twee senioren- en twee junioren-teams. Het eerste team zal in de tweede divisie uitkomen samen met: IJS Amsterdam, Red Eagles (Den Bosch), IJHC Den Haag, Kemphanen (Eindhoven), Boldoot Utrecht, Olympia Antwerpen, Geleen 2, Hijs Veronica 2, Tilburg Trappers 2 en Super Nendaz 2 (Luik).

Het Noordelijk aandeel in de Nederlandse competitie wordt verder gecompleteerd door het Heerenveense Thialf (eerste divisie) en IJHC Assen, dat het komende seizoen debuteert in de derde divisie.

Het hoogst geklasseerde team van de tweede divisie mag zich kampioen van Nederland, 2e Divisie noemen, maar promoveert niet automatisch naar de eerste divisie, want de zes eerste standaard-teams van de tweede divisie zullen met de twee laagstgeplaatste teams van de eerste divisie spelen om een plaats in Neerlands hoogste afdeling. De vier hoogst eindigende teams van de derde divisie spelen samen met de vier laagst eindigende teams van de tweede divisie voor promotie.

'Niet gelukkig'

GIJS-captain Henk van Halteren voelt zich niet erg gelukkig met het GIJS-besluit om bij voorbaat niet te willen promoveren naar de eerste divisie. Zijn bezwaren hebben niet alleen betrekking op het besluit zelf, maar ook op de manier waarop het bericht van de beslissing de spelers bereikte. Van Halteren: „Het is niet erg logisch om nu al te stellen dat GIJS aan het eind van dit seizoen nog niet rijp zal zijn voor de eerste divisie. Tenslotte krijgen we een nacompetitie waaraan ook de twee laagstgeplaatste eerste divisieclubs meedoen. Als GIJS er dan in zou slagen in deze na-ronde eerste te worden, dan hebben we in ieder geval de zekerheid dat we enkele mindere ploegen uit de hoogste afdeling normaal gesproken kunnen verslaan. We zouden het dan allicht eens kunnen proberen. Het is nu wel erg vroeg om een dergelijk besluit te nemen. Wie zegt ons dat we over een half jaar niet rijp zijn om te kunnen promoveren?"

Verder verbaast het de GIJS-captain dat hij het besluit in 't Nieuwsblad heeft moeten lezen: „De spelersraad heeft zijn mening hierover niet gegeven. Misschien dat de visie van de spelers nog een rol kan spelen in een eventuele herziening van deze beslissing."

GRONINGER IJSHOCKEY STICHTING

IJsstadion Stadspark

GRONINGEN



ZATERDAGAVOND 13 OKTOBER a.s.

Aanvang 19.45 uur

Toegangsprijs f 3,50

VOORVERKOOP GRONINGEN:
Sigarenmagazijn:
Minke, Nieuwe Ebbingestraat 2
Homan, Herestraat 80
Griever, Paterswoldseweg 448
Knollema, Wielewaalplein 40

HOOGEZAND:
Berma Sports, M. Veningastr. 30

Competitie 2e Divisie N.IJ.B.

G.IJ.S.-

H.S.V. HAMBURG

14 - 6

SEIZOEN 1973-1974 ZATERDAG 13 OKTOBER

AANVANG 19.45 uur

G.IJ.S. - H.S.V. HAMBURG

G.IJ.S.	OPSTELLINGEN	H.S.V.HAMBURG
Martin Leeflang (1)	Doelverd.	Dr. Lauter
Roelof Legger (18)	2e Doelverd.	N. Podorofnj
Henk van Halteren (4)Capt.	1e Verd.	Hassforth (5)
Jos. Teisman (5)		Baxmann (4)
Jeroen Lode (3)	2e Verd.	P.Karner (7)
Bart Lune (19)		D.Hubrig (8)
Hans Eikelenboom (12)	3e Verd.	
Douwe Koning(7)		
Henk krikke (11)	1e aanval	P.Hetzel (10)
Folkert Berghuis (2) Ass.		H.Bayer (3)
Johan Tooren (16)		M.Edler (9)
Dale Colbrane (9)	2e Aanval	N.Schultzo (6)
Pat Bingley (14)		H.Franck (14)
Jack Venema (17) ass.		K.Franck (13)
Jacob van Gelder	3e Aanval	N.Duering (2)
Edward Kort (8)		F.von Resdorf (15)
Geert Rampen (15)		J.Kuster (11)
Fr.J.M. van Erp (13)	Coach	N.Pethes
M.Leeflang (1)	Trainer	N.Schultzo (6)
H.Groenveld	Manager	
F.H.Mulder	Artsen	
H.G.Krikke		
H.de Vries		
H.Broomans	Fysiotherapeut	C.Rechmann

VAN DE COACH:

Als de eerste klap een daalder waard is, dan was de 10-2 van j.l. zaterdag een goed voorteken.
Per traditie komt ook dit jaar de H.S.V. uit Hamburg naar Groningen. Het waren altijd felle goede wedstrijden tegen de mannen van coach Pethes. Vorige uitslagen (69-72) waren 2-7, 5-9, 3-3 en 2-2. Wij zijn de laatste 2 wedstrijden dicht bij een overwinning geweest. G.IJ.S. gaat er alles opzetten dit vanavond te bereiken.
Onze vriend Pieter Stiel (23) (beenbreuk tegen Antwerpen) blijft pech hebben. Eerst een val op zijn knie, en nu voor kort een ongeval waardoor ook zijn andere been geblesseerd werd. Peter namens alle GIJSSIES beterschap.
En nu met veel "GIJSSIE OLEH" de slag in.

Fr.J.M. van Erp.

Komende wedstrijden (aanvang 19.45 uur)

Za	20-10-'73	G.IJ.S.- HUNTERS UTRECHT
Za	27-10-'73	G.IJ.S.- OLYMPIA ANTWERPEN
Za	3-11-'73	G.IJ.S.- IJ.H.C. DEN HAAG
Za	10-11-'73	G.IJ.S.- TILBURG TRAPPERS
Za	17-11-'73	G.IJ.S.- ORWO AMSTERDAM
Za	24-11-'73	G.IJ.S.- GRASSO EAGLES DEN BOSCH
Za	1-12-'73	G.IJ.S.- H.IJ.S. VERONICA II
Za	8-12-'73	G.IJ.S.- SUPER HUNDAZ LUIK II

Tot ziens bij de volgende wedstrijd op 20 Oktober a.s. tegen HUNTERS UTRECHT (1e competitie wedstrijd 2e div. N.IJ.B.).

DONATEURS:

Donateurs kunnen zich voor een vaste tribuneplaats opgeven bij de Heer H.Groenveld, 050-256361.

Let op het nummer van dit programma U heeft misschien een prijs.

IJSHOCKEY WEDSTRIJD

IJSSTADION STADSPARK

GIJS—H.S.V. HAMBURG

ZATERDAG 13 OKTOBER - Aanvang 19.45 uur

Toegangsprijs 3.50

Voorverkoop bij de bekende adressen

MELDT U AAN ALS DONATEUR

Dit geeft recht op een gereserveerde zitplaats

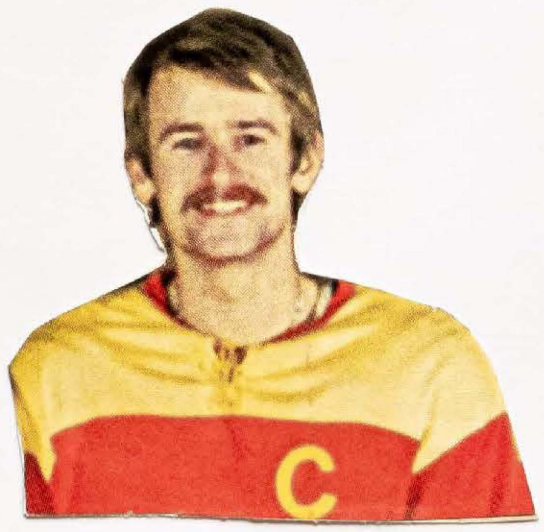

Tegen HSV Hamburg 14-6

15-10-73

Laatste oefenwedstrijd overwinning voor GIJS

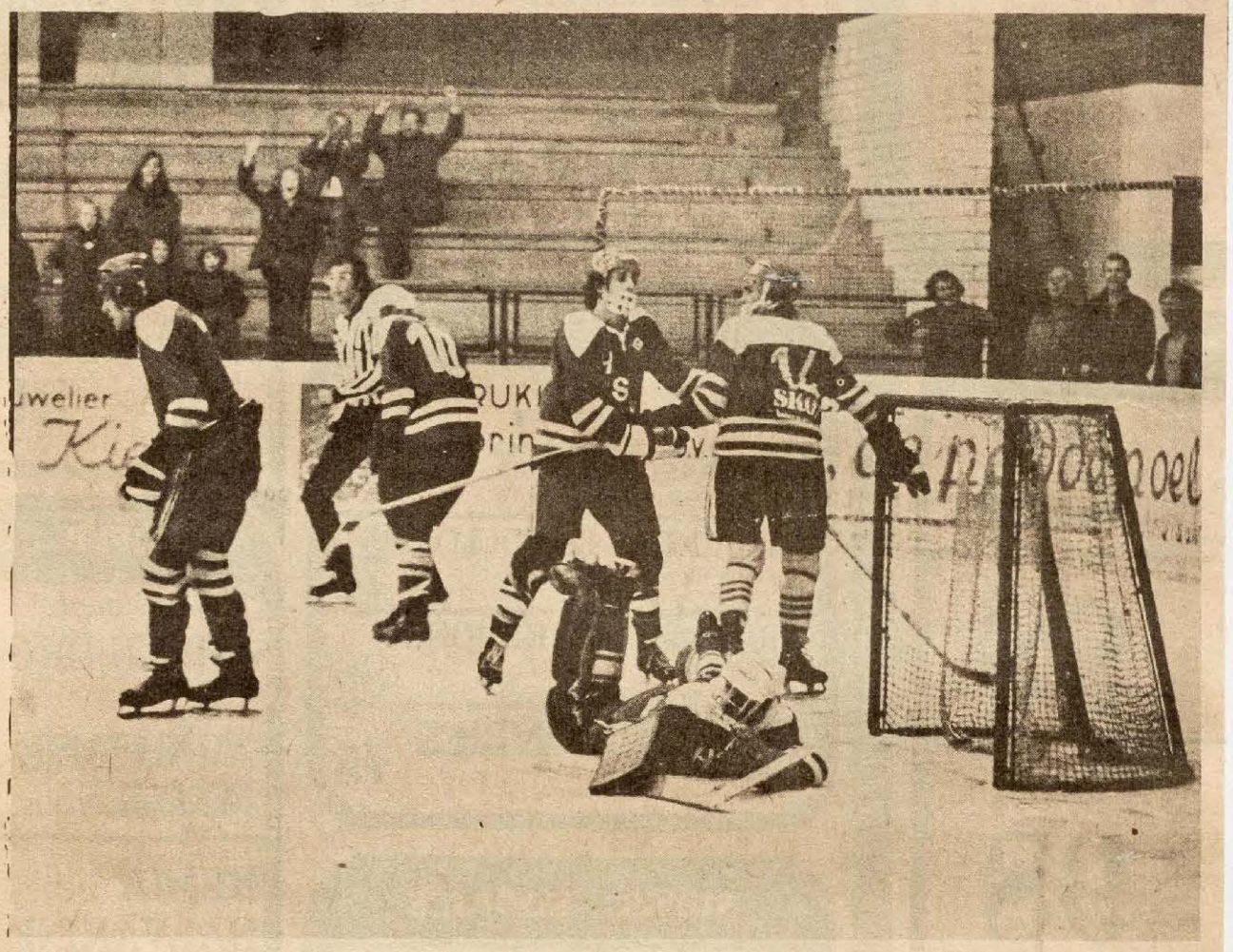

In zijn laatste oefenwedstrijd voor de start van de competitie kwam de ijshockeyploeg van GIJS zaterdagavond in het Groninger ijsstadion tot een overtuigende 14-6 overwinning op HSV Hamburg. Vooral in de eerste en tweede periode speelde GIJS zeer sterk.

Met agressief spel en vloeiende combinaties werden de onstuimig gestarte Hamburgers, die vlot op een 2-0 voorsprong kwamen, volledig in het defensief gedrukt.

Niet aan te pas

De eerste periode werd met een verdiende 5-2 voorsprong afgesloten. Ook in de tweede periode kwamen de Hamburgers er niet aan te pas (6-2), maar in de laatste periode kregen zij wat meer greep op het spel van de Groningers, die het tempo wat drukten (3-2).
Met vijf treffers was de Canadees Pat Bingley topscorer, zijn landgenoot Dale Colbrin scoorde driemaal uit evenveel assits. Hij werd echter overtroffen door Henk Krikke die viermaal de roos trof. Johan Tooren en Henk Van Halteren hadden eenmaal succes.

★ *Doelverdediger van HSV Hamburg is zojuist gepasseerd door Dale Colbrin, die in deze wedstrijd driemaal scoorde.*

IJshockeywedstrijd
IJsstadion Stadspark

G.IJ.S. - H.S.V. HAMBURG

ZATERDAG 13 OKTOBER

Aanvang 19.45 u. Toegangsprijs f 3,50
Voorverkoop bij de bekende adressen.

Meld U aan als donateur, dit geeft recht op een gereserveerde plaats.

CANADEZEN GOED BIJ GIJS

Tijdens GIJS' tweede oefenduel, een laatste krachtproef voor de competitiestart tegen de Hunters uit Utrecht, lieten de Canadezen Colbran en Bingley zien dat ze meer in hun mars hebben dan hetgeen ze de vorige week in een nerveus debuut demonstreerden. De ruim 900 toeschouwers juichten een uiteindelijke 14—6 zege toe op een team van HSV Hamburg, waarbij de inbreng van het Canadese duo met acht treffers en enkele assists respectabel was. Vooral Colbran vertoonde een grote dosis agressiviteit, die met de competitiestart tegen de altijd felle Utrechtenaren in het vooruitzicht, van veel nut zal kunnen zijn.

Aanvankelijk leek het er zaterdagavond niet op dat de Groningers hun Duitse tegenstanders met ruime cijfers klop zouden geven. De fysiek wat mindere Hamburgers verbaasden namelijk met twee snelle treffers. Eerst uit een solo en later via een afstandsschot, dat door Martin Leeflang verkeerd werd beoordeeld: 0—2. Daarna herstelde GIJS zich van de slechte start. Hoewel de tweede verdedigingslijn nogal veel doorbraken toeliet, tilde de rest van de ploeg zich naar een superieur niveau, dat het Duitse verzet gaandeweg volledig brak. Krikke (2x), Colbran (2x) en Bingley onderstreepten in een wat feller geworden duel het Groninger overwicht met doelpunten, waar Hamburg in de tweede helft van de eerste periode één treffer tegenover stelde: 5—3.

Het verschil in kwaliteit tussen de Groninger Canadezen en de rest van de ploeg nam vooral in de tweede periode geringere vormen aan. Colbran en Bingley speelden wel als toonaangevende figuren, maar daarnaast haalden toch ook spelers als Berghuis, Krikke, Teisman en Toren een ruime voldoende.

Met name het optreden van de zeventienjarige Johan Toren (het vorige seizoen op de wisselbank) vertoont een hoopgevende stijgende lijn. De definitieve doorbraak naar een vaste plaats in de hoofdmacht lijkt zich voor dit fors gebouwde talent voltrokken te hebben. Hij was het ook die de zevende treffer schitterend voorbereidde en zelf de tiende goal voor zijn rekening nam.

Furore

In de slotperiode gaf Martin Leeflang zijn keeperstaak over aan Roelof Legger (17), die door zijn lengte (1.62 m.) en houding in een spectaculaire „Leeflang"-stijl furore maakte. Zijn met vier reddingen gestarte optreden dwong ieders bewondering af. Legger: „Het ging lekker. Voor mijn gevoel heb ik het er uitstekend vanaf gebracht. Dat ik een wat Leeflang-achtige indruk maak is niet zo verwonderlijk; Martin is mijn grote voorbeeld."

De conditioneel sterkere Gijssies scoorden in de derde speeltijd via Colbran en Bingley (2x), terwijl de Duitsers de forse nederlaag een wat beter aanzien gaven door het scoren van enkele tegenpunten: 14—6.

Grof duel

In Heerenveen speelde Thialf zijn eerste wedstrijd om de Coup Nationale Nederlanden tegen Raak. Het duel ontaardde op een grove wijze in een worstelwedstrijd. Aan de lopende band werd er gevochten. Thialf-speler Brinksma moest in de laatste periode zelfs per brancard in bewusteloze toestand van het ijs worden gedragen. Arbiter Elzinga staakte de ontmoeting toen voor vijftien minuten, waarna het „spel" werd hervat. Overigens won Raak met 2—9 na tussenstanden van 0—1, 1—4 en 1—4. Voor Thialf scoorden Brandsma en Boltjes.

'Niet gelukkig'

GIJS-captain Henk van Halteren voelt zich niet erg gelukkig met het GIJS-besluit om bij voorbaat niet te willen promoveren naar de eerste divisie. Zijn bezwaren hebben niet alleen betrekking op het besluit zelf, maar ook op de manier waarop het bericht van de beslissing de spelers bereikte. Van Halteren: „Het is niet erg logisch om nu al te stellen dat GIJS aan het eind van dit seizoen nog niet rijp zal zijn voor de eerste divisie. Tenslotte krijgen we een nacompetitie waaraan ook de twee laagstgeplaatste eerste divisieclubs meedoen. Als GIJS er dan in zou slagen in deze na-ronde eerste te worden, dan hebben we in ieder geval de zekerheid dat we enkele mindere ploegen uit de hoogste afdeling normaal gesproken kunnen verslaan. We zouden het dan allicht eens kunnen proberen. Het is nu wel erg vroeg om een dergelijk besluit te nemen. Wie zegt ons dat we over een half jaar niet rijp zijn om te kunnen promoveren?"
Verder verbaast het de GIJS-captain dat hij het besluit in 't Nieuwsblad heeft moeten lezen: „De spelersraad heeft zijn mening hierover niet gegeven. Misschien dat de visie van de spelers nog een rol kan spelen in een eventuele herziening van deze beslissing."

BUITENSPEL

Van Erp, manager-coach bij GIJS:



Trainer Martin Leeflang (links) en Frans van Erp.

Financieel tekort

Na een aanzienlijke terugval in het voorlaatste seizoen (24.000 toeschouwers) heeft GIJS gedurende de competitie waarin het kampioenschap werd veroverd weer veel publiek getrokken, 40.000 mensen. Desondanks blijkt het voor GIJS niet mogelijk om uit eigen middelen de eindjes aan elkaar te knopen: het financiële tekort bedroeg het afgelopen seizoen 15.000 gulden.

Op de begroting van dit jaar wordt rekening gehouden met een tekort van 32.000 gulden, hoewel manager Van Erp (die sinds hij deel uit maakt van het stichtingsbestuur van het ijsstadion, zijn funktie in het GIJS-bestuur heeft neergelegd) uitlegt dat GIJS „een heel voorzichtige huishouding" heeft.

Het is daarom niet verwonderlijk dat GIJS naarstig op zoek is naar een sponsor. Er zijn contacten met een viertal brouwerijen, maar tot een overeenkomst heeft dit nog niet geleid.

"Het publiek komt wel weer"

Zolang in het Nederlandse ijshockey de dienst wordt uitgemaakt door Canadezen, al dan niet met een Nederlands paspoort, zal GIJS een plaats in de hoogste landelijke klasse, de eerste divisie, blijven weigeren. Aan het eind van het vorig seizoen toen de Groningers kampioen werden van de tweede divisie, zagen ze zoals men weet al van promotie af en dit jaar zal dat niet anders zijn, zo verkondigde oud-speler Rob van Aarem maandag in deze krant. Uit hieronder volgende uitlatingen van manager-coach Frans van Erp blijkt zelfs dat GIJS onder de huidige omstandigheden nimmer van dit standpunt zal afwijken.



De selectiegroep van GIJS luistert aandachtig naar manager-coach Van Erp.

Een onverstandig besluit omdat men maar moet afwachten of het publiek dat GIJS de afgelopen vier seizoenen enthousiast heeft gesteund straks niet uitgekeken raakt op de Groninger ploeg? Eigenlijk wel, want de praktijk heeft uitgewezen dat de interesse bij sportliefhebbers wegebt zodra er niets meer op het spel staat; het profschaatsen is hiervan een treffend voorbeeld.

GIJS lijkt dus zijn populariteit in de waagschaal te leggen, ofschoon de doorgaans fanatieke Groninger ijshockeyers zich uiteraard wel zullen uitsloven om 't kampioenschap opnieuw te bemachtigen. Maar of dit voldoende zal zijn om de greep op een behoorlijke aanhang niet te verliezen?

Frans van Erp ziet het niet zo somber in: „Dit seizoen hebben we een stuk of vier nieuwe tegenstanders, terwijl er in januari nog een verlengstuk aan de competitie komt wat voor het publiek ook erg aantrekkelijk is, dacht ik. In januari zullen namelijk de beste zes ploegen uit de tweede divisie en de onderste drie van de eerste divisie in een volledige competitie om drie plaatsen in de hoogste klasse spelen. Bovendien hebben we een goed seizoen achter de rug. Ook daarom zal het publiek wel weer komen. Het voornaamste is dat de toeschouwers iets spectaculairs wordt geboden."

Wat deze laatste opmerking aangaat staat GIJS dus in feite voor een dilemma: het wil de ijshockeyfans iets aantrekkelijks voorschotelen, terwijl het principieel gekant is tegen buitenlandse (Canadese) overheersing in de ploeg. Dit heeft tot gevolg dat een rol van betekenis in de eerste divisie is uitgesloten.

Op zich een zeer respectabel standpunt, dat Van Erp als volgt toelicht: „Kijk, wij hebben zelf wel twee Canadezen, maar dat is iets anders dan een hele zwerm van die kerels met een Nederlands paspoort al spreken ze geen woord Nederlands. De Canadezen die bij ons spelen zijn echte amateurs. Voor de wedstrijden en de trainingen krijgen ze helemaal niets. Wij hebben alleen voor woonruimte gezorgd en de noodzakelijke inrichting met spulletjes die we van verschillende mensen hebben gekregen. Ze moeten dus zelf in hun eigen onderhoud voorzien en daarom hebben ze een baantje.

Op deze manier vind ik de aanwezigheid van Canadezen in een ploeg nog wel aanvaardbaar. Zij vormen immers een bepaalde attractie voor het publiek, maar als je een serie Canadezen laat komen gaat dit ten koste van je eigen jeugd. De plaatsen van jonge spelers worden immers in beslag genomen door buitenlanders en dat willen wij per se voorkomen. Bij ploegen als Tilburg, en Raak is daardoor de boel verziekt.

Nu is GIJS echter niet de enige ploeg die er zo over denkt. Er zullen beperkingen moeten komen, zodat de Nederlandse spelers zich beter kunnen ontplooien. Pas als het beleid van de ijshockeybond in die richting wordt veranderd is het voor GIJS interessant om in de eerste divisie te spelen. Het heeft geen zin om nu te promoveren en alle wedstrijden met pak weg 15—0 te verliezen."

Leeflang trainer

Het vorig seizoen mag GIJS dan de titel hebben veroverd, de competitie die de volgende week met een thuiswedstrijd tegen Hunters Utrecht van start gaat, wordt allerminst lichtvaardig tegemoet gezien. Afgewacht moet worden hoe de voor Ross en Raven in de plaats gekomen Canadezen Colbran en Bingley zich ontplooien, terwijl Rob van Aarem — vijf jaar geleden één van de ijshockeypioniers in Groningen — niet meer beschikbaar is als speler.

De training wordt nu verzorgd door de ervaren doelman Martin Leeflang, over wiens werkzaamheden Van Erp uitermate goed te spreken is. „Eigenlijk was het een gok met Leeflang. Met verschillende jongens heeft hij immers vier jaar gespeeld. Leeflang was bovendien altijd de stemmingmaker, en moet nu als trainer iemand voor straf een keer de baan op en neer kunnen laten schaatsen. Maar ik moet zeggen dat hij toch veel overwicht heeft. Zijn instructies zijn uitstekend, terwijl je duidelijk een stuk methodiek in de training ziet. Alle trainingen voor het hele seizoen zijn al schematisch uitgezet.

Bij Wilson Ross ging het vorig jaar meer voor de vuist weg, terwijl er eigenlijk ook taalproblemen waren. Leeflang stelt ook het team samen, maar er is wel overleg met mij en met Rob van Aarem, die nu technisch adviseur is. Maar er is op dit moment nog zo'n beperkt aantal kernspelers dat hierover nooit meningsverschillen kunnen voorkomen."

Competitie-programma

De grootste zorg vormt bij GIJS het soms waanzinnige competitieprogramma, waarover reeds het een en ander bekend geworden is. Wat te zeggen bijvoorbeeld van een thuiswedstrijd op zaterdagavond en een uitwedstrijd in Antwerpen, 24 uur later. Of vrijdags een wedstrijd in Luik, en zaterdags thuis. Voor de zondagavond staat er ook een uitwedstrijd gepland in Tilburg, terwijl Den Bosch op maandagavond thuis speelt.

Van Erp: „Er moeten bijna steeds twee wedstrijden per week worden gespeeld. Zo'n zwaar programma hebben profvoetballers nog niet eens. Het is toch niet verantwoord om bijvoorbeeld op zondagavond om half negen in Antwerpen te spelen? Want dit betekent dat we dan pas tegen de volgende morgen weer in Groningen zijn. Bij de ouders van de jonge spelers en ook bij de werkgevers krijg ik dit niet rond. Als een aantal wedstrijden niet wordt omgezet zullen we helaas een boete en twee punten in mindering moeten aanvaarden. We hebben Luik inmiddels het alternatieve voorstel gedaan om de wedstrijden tegen ons op zaterdag en zondag in Groningen te spelen. We kunnen dan samen de buskosten betalen terwijl de Belgische spelers bij onze jongens ingekwartierd kunnen worden."

Concurrentie

Het zijn allemaal problemen die misschien van invloed zijn op de prestaties, terwijl GIJS juist door een toonaangevende rol in de tweede divisie het publiek naar de ijshal wil lokken. Nogmaals, gemakkelijk zal dit waarschijnlijk niet zijn, want buiten de eerder beschreven kans op afnemende interesse (GIJS had het toch best een jaar in de eerste divisie kunnen proberen?) moeten de ijshockeyers voortaan opboksen tegen de concurrentie van Donar (basketbal) en Lycurgus (volleybal), die in ieder geval meer mensen trekken dan in het verleden.

Frans van Erp onderkent die strijd om de gunst van het publiek wel degelijk. „Maar," zegt hij, „we kunnen die concurrentie niet uit de weg gaan. Het lijkt me niet wenselijk om onze wedstrijden te verplaatsen, bijvoorbeeld naar de middaguren. Bij daglicht is er lang zo veel sfeer niet in de hal als 's avonds en het moet op de eerste plaats een goede show zijn."

Het zal vrij snel duidelijk worden wie het meeste te lijden zal hebben onder de plotselinge concentratie van (top)sportevenementen op de zaterdagavond in de stad Groningen. GIJS en Donar, afgewisseld door Lycurgus, zullen op een steenworp afstand van elkaar hun thuiswedstrijden spelen, vaak op hetzelfde tijdstip. Een interessante tweestrijd.

HARRY HESSELING

GRONINGER IJSHOCKEY STICHTING

IJsstadion Stadspark

GRONINGEN



ZATERDAGAVOND 20 OKTOBER a.s.

Aanvang 19.45 uur

Toegangsprijs f 3,50

VOORVERKOOP GRONINGEN:
Sigarenmagazijn:
Minke, Nieuwe Ebbingestraat 2
Homan, Herestraat 80
Griever, Paterswoldseweg 448
Knollema, Wielewaalplein 40

HOOGEZAND:
Berma Sports, M. Veningastr. 30

Competitie 2e Divisie N.IJ.B.

G.IJ.S.-
HUNTERS-UTRECHT

COMPETITIE 2e DIVISIE N.IJ.B. 1973-1974 ZATERDAG 20 OKTOBER 1973
AANVANG 19.45 uur

G.IJ.S. - HUNTERS UTRECHT

G.IJ.S.	OPSTELLINGEN	HUNTERS UTRECHT
Martin Leeflang (1)	Doelverd.	R.van Dommelen
Hoelof legger (18)	2e doelverd.	P.Marsman
Henk van Halteren (4)	capt. 1e Verd.	W.van Dommelen
Jos Teisman (5)		P.Goudshoeve
Jeroen Lode (3)	2e Verd.	J.v.d.Horst
Bart van Lune (19)		F.Vosmeer
		G.Hoekstra
Hans Eikelenboom (12)		
Douwe Koning (7)	Wissels	
Henk Krikke (11)	1e Aanval	Ch.Charlebois
Folkert Berghuis (2) ass.		J.Termijn
Johan Tooren(16)		D.Campbell
Dale Colbrano(9) ass.	2e Aanval	J.Koczanda
Pat Bingley (14)		J.Wagner
Jack Venema (17)		P.Hubly
Jacob van Gelder (20) GIJS-	Wissels	
Edward Kort (8)	3e Aanval	E.Zondag
Geert Rampen (15)		M.Thomas
H.Carras		N.Wolgast
Albert Stuivenberg		

Fr.J.M.van Erp.	Coach
M.Leeflang (1)	Trainer
H.Groenveld	Manager
F.H.Mulder	Artsen
H.G.Krikke	
H.de Vries	
H.Broomans	Fysiotherapeut

WILT U NIET ROKEN!
EN A.U.B. NIETS OP DE BAAN WERPEN!

VAN DE COACH;

De 2 wedstrijden tegen Utrecht in de vorige competitie waren sensationeel te noemen. De thuiswedstrijd die na een achterstand in een 5-4 zege werd omgebogen en de uitwedstrijd die werd gestaakt. Hard, fel, snel en fair was de strijd. Ook vanavond zal G.IJ.S. met deze wapens tegen UTRECHT op het ijs komen. Wij rekenen op het sportieve gedrag van ons publiek. Voorkom incidenten en steun G.IJ.S. door Uw luide aanmoedigingen, hoe de stand ook is. Vooraf wil ik U de spelers voorstellen en nemen wij op het ijs afscheid van onze oud-speler-trainer "Mr.Gijs" Rob van Aarem. Geef deze Gijs-pionier de ovatie die hem toekomt.

Fr. J.M.van Erp.

Komende thuiswedstrijden (aanvang 19.45 uur)

Za	27-10-'73	G.IJ.S. - OLYMPIA ANTWERPEN
Za	3-11-'73	G.IJ.S. - IJ.H.C. DEN HAAG
Za	10-11-'73	G.IJ.S. - TILBURG TRAPPERS II
Za	17-11-'73	G.IJ.S. - ORVO AMSTERDAM
Za	24-11-'73	G.IJ.S. - GRASSO EAGLES DEN BOSCH
Za	1-12-'73	G.IJ.S. - H.IJ.S. VERONICA II
Za	8-12-'73	G.IJ.S. - SUPER HERDAZ LUIK II

Tot ziens bij de volgende wedstrijd op 27 Oktober a.s. tegen OLYMPIA ANTWERPEN.

DONATEURS:
Donateurs kunnen zich voor een vaste tribuneplaats opgeven bij de Heer H.Groenveld, 050-256361.

Let op het nummer van dit programma, U heeft misschien een prijs.

20-10-73

Rauw ijshockeyduel in Stadspark

Hunters te sterk voor GIJS

'al in 't 1ste treffen in de 2de divisie v/d ijshockeycompetitie is GIJS met een nederlaag geconfronteerd. De Groninger ijshockey moesten in eigen huis een 4-1 nederlaag incasseren tegen de Hunters uit Utrecht, die de competitie de vorige week waren gestart met een 14-0 overwinning op Olympia Antwerp.

De ongeveer 1500 toeschouwers zijn getuige geweest van 'n boeiend maar ook bikkelharde wedstrijd. De utrechters veroorzaakten een serie onnodige vechtpartijen, waardoor ook de "Gijssies" geprikkeld werden en zich bij de talrijke schermutselingen evenmin onbetuigd lieten. Er werden dan ook heel wat strafminuten genoteerd.

De Hunters wonnen overigens het duel verdiend. Als ploeg maakten zij een sterkere indruk dan de Groningers, vooral in de laatste periode was dit duidelijk merkbaar. Dank zij het voortreffelijke werk van trainer-speler Martin Leeflang bleef de schade voor GIJS beperkt. De Hunters, aangemoedigd door een honderdtal supporters, namen al spoedig een 1-0 voorsprong. Wel kwam Dale Colbrin daarna uit een fraaie solo tot de gelijkmaker, maar 't snellere en beter op elkaar opgestelde spel v/d Utrechters leidde in deze eerste periode opnieuw tot een voorsprong, die in de tweede helft door een omstreden treffer tot 3-1 werd uitgebouwd. In de derde periode wisten de Hunters deze voorsprong stevig in handen te houden en zagen zij zelfs nog kans ruimer afstand te nemen. Nog eenmaal moest de dappere Groninger doelverdediger voor een van de vele gave Utrechtse combinaties zwichten.

Bloemen voor Rob van Aarem

Rob van Aarem, directeur van het IJsstadion Stadspark, heeft een punt gezet achter zijn actieve spelersloopbaan in het eerste van GIJS. Zaterdagavond is van Aarem als zodanig feestelijk uitgeluid. Zijn werk als directeur maakt het voor de heer van Aarem niet langer mogelijk actief hockeyspeler te blijven. Wel zal hij coach Frans van Erp waar mogelijk assisteren. Rob van Aarem had een groot aandeel in de successen die GIJS sinds de oprichting boekte. Tijdens het afscheid zaterdagavond mocht de D-junior Japie van Dijk een bos bloemen aanbieden (zie foto).





Bij het GIJS-kooitje probeert Martin Leeflang liggend te redden wat er te redden valt. Links GIJS-verdediger Bart van Lune en uiterst rechts de Canadees Dale Colbran.

GIJS gaat onder in buitenlands geweld

GIJS heeft het zaterdagavond in zijn eerste competitieduel niet kunnen redden. Tegen het sterke team van Hunters-Utrecht traden de Groninger tekortkomingen onverhuld aan het licht. Veelvoorkomende misverstanden, de wat tegenvallende prestaties van de Canadees Pat Bingley, fantasieloos aanvalsspel en het gemis van snel oprijdende schaatsers maakten van de Groninger ploeg een krachteloos geheel, dat weliswaar met veel energie verdedigde, doch in aanvallend opzicht duidelijk tekort schoot. De Utrechtenaren, die met maar liefst tien buitenlanders naar Groningen kwamen, bewerkstelligden via goed spel een verdiende 4—1 eindzege na een spannende openingsperiode.

Wel moet gezegd worden, dat GIJS tegenover een buitenlandse spelersmixture stond — twee Tsjechen, een Zweed en zeven Canadezen — die normaal gesproken de titel van de tweede divisie nauwelijks kan ontgaan. Vooral tegen het optreden van de snel schaatsende aanvallers Thomas, Termijn en Campbell bleek de GIJS-ploeg onvoldoende bewapend. Aan het uitstekende keeperswerk van Martin Leeflang dankten de Groningers een beperking van de Utrechtse doelpuntenproduktie.

De zieke GIJS-goalie („Mijn koorts was tot achtendertig en een half gestegen") trad herhaaldelijk corrigerend op na fouten van de tweede verdedigingslinie, die in Jeroen Lode en Bart van Lune onervaren spelers had. Na zes minuten vond de Utrechtse Canadees Mike Thomas dan toch een gaatje (0—1), maar voor de definitieve overgave voelden de Gijssies vooralsnog bitter weinig. Dale Colbran soleerde halverwege de eerste periode langs het vijandelijk defensieblok om vervolgens vallend te scoren: 1—1. Hoewel het met 1400 toeschouwers gevulde stadion daarna wel een wat zelfbewuster GIJS-ploeg aan het werk zag, bleef toch de opbouw té slordig van uitvoering om de energieke aanvalspogingen naar behoren te ontwikkelen. Meer dan enkele afstandsschoten vanaf de blauwe lijn zat er niet in.

De voordien rustig verlopen beginfase kreeg na vier minuten in de tweede periode via een vechtjasserig incident een fel vervolg. Nadat Hubley de Utrechtenaren aan de 2—1 voorsprong had geholpen, kreeg Jos Teisman het tijdens een daaropvolgend spelmoment aan de stok met een tegenstander, die ook niet afkerig was van een bokspartijtje.

De stemming in het stadion werd er alleen maar beter op, hoewel de daarna feller spelende ijshockeyers het arbitrale trio handenvol werk bezorgden.

Hunters-Utrecht bleef de beste ploeg. De snelheid waarmee de behendig schaatsende gasten door de Groninger linies sneden, leverde veel gevaar op.

GIJS, dat met zijn spelopbouw duidelijk meer moeite lijkt te hebben dan het vorige seizoen, beperkte zich van lieverlee tot hardnekkig verdedigen. Utrecht-coach Knies: „Toch heeft GIJS een bepaalde onverzettelijkheid over zich. Vooral Martin Leeflang is voor ons een groot struikelblok, maar met hoge „shots" lijkt hij wel te passeren."

Inderdaad ontmoedigde het goede optreden van Leeflang soms de Utrechtse aanvallers, die toch ook van Van Halteren en Teisman veel tegenstand ondervonden. Dat de Groningers zo moeizaam tot goed opgezet aanvalsspel kwamen, was niet alleen te wijten aan de GIJS-spelers zelf, maar eveneens een uitvloeisel van de vijandelijke ingrepen in het middenvak.

Wat teleurstellend zijn de verrichtingen van de Groninger Canadees Pat Bingley te noemen. Hij vertoont niet de agressiviteit en de behendigheid, waarmee Andy Raven het vorige jaar de toeschouwers vermaakte. Zijn acties houden wél creatieve bedoelingen in, maar door een gebrek aan pressie komt het er niet uit. Daarentegen vertoont Dale Colbran een wekelijks stijgende vorm. Hij is in de tweede aanvalslinie (met Bingley en Venema) de toonaangevende figuur. In deze lijn mist Jack Venema de technische steun van de gestopte Rob van Aarem, die hem het vorige seizoen meehielp uit te groeien tot een gerenommeerd goaltjesdief.

In de slotperiode benadrukten Campbell en de Tsjech Kosandra het Utrechtse overwicht met twee treffers (1—4), die de Groninger ploeg tot capitulatie dwongen.

Thialf

Het Heerenveense Thialf is in de eerste divisie om de Coupe Nationale Nederlanden na vier wedstrijden nog niet tot een zege kunnen komen. Zaterdagavond bleef Nijmegen de Friezen twee punten voor: 3—5. Thialf verzuimde de kansen volledig te benutten. Uit de vele mogelijkheden scoorden Scheenstra, Fewster en trainer-speler Gurse wél, maar dat was tegen de technisch betere Nijmegenaren onvoldoende. Tussenstanden: 0—2, 2—2 en 1—1.



Bij het GIJS-kooitje probeert Martin Leeflang liggend te redden wat er te redden valt. Links GIJS-verdediger Bart van Lune en uiterst rechts de Canadees Dale Colbran.

GIJS gaat onder in buitenlands geweld

GIJS heeft het zaterdagavond in zijn eerste competitieduel niet kunnen redden. Tegen het sterke team van Hunters-Utrecht traden de Groninger tekortkomingen onverhuld aan het licht. Veelvoorkomende misverstanden, de wat tegenvallende prestaties van de Canadees Pat Bingley, fantasieloos aanvalsspel en het gemis van snel oprijdende schaatsers maakten van de Groninger ploeg een krachteloos geheel, dat weliswaar met veel energie verdedigde, doch in aanvallend opzicht duidelijk tekort schoot. De Utrechtenaren, die met maar liefst tien buitenlanders naar Groningen kwamen, bewerkstelligden via goed spel een verdiende 4—1 eindzege na een spannende openingsperiode.

Wel moet gezegd worden, dat GIJS tegenover een buitenlandse spelersmixture stond — twee Tsjechen, een Zweed en zeven Canadezen — die normaal gesproken de titel van de tweede divisie nauwelijks kan ontgaan. Vooral tegen het optreden van de snel schaatsende aanvallers Thomas, Termijn en Campbell bleek de GIJS-ploeg onvoldoende bewapend. Aan het uitstekende keeperswerk van Martin Leeflang dankten de Groningers een beperking van de Utrechtse doelpuntenproduktie.

De zieke GIJS-goalie („Mijn koorts was tot achtendertig en een half gestegen") trad herhaaldelijk corrigerend op na fouten van de tweede verdedigingslinie, die in Jeroen Lode en Bart van Lune onervaren spelers had. Na zes minuten vond de Utrechtse Canadees Mike Thomas dan toch een gaatje (0—1), maar voor de definitieve overgave voelden de Gijssies vooralsnog bitter weinig. Dale Colbran soleerde halverwege de eerste periode langs het vijandelijk defensieblok om vervolgens vallend te scoren: 1—1. Hoewel het met 1400 toeschouwers gevulde stadion daarna wel een wat zelfbewuster GIJS-ploeg aan het werk zag, bleef toch de opbouw té slordig van uitvoering om de energieke aanvalspogingen naar behoren te ontwikkelen. Meer dan enkele afstandsschoten vanaf de blauwe lijn zat er niet in.

De voordien rustig verlopen beginfase kreeg na vier minuten in de tweede periode via een vechtjasserig incident een fel vervolg. Nadat Hubley de Utrechtenaren aan de 2—1 voorsprong had geholpen, kreeg Jos Teisman het tijdens een daaropvolgend spelmoment aan de stok met een tegenstander, die ook niet afkerig was van een bokspartijtje.

De stemming in het stadion werd er alleen maar beter op, hoewel de daarna feller spelende ijshockeyers het arbitrale trio handenvol werk bezorgden.

Hunters-Utrecht bleef de beste ploeg. De snelheid waarmee de behendig schaatsende gasten door de Groninger linies sneden, leverde veel gevaar op.

GIJS, dat met zijn spelopbouw duidelijk meer moeite lijkt te hebben dan het vorige seizoen, beperkte zich van lieverlee tot hardnekkig verdedigen. Utrecht-coach Knies: „Toch heeft GIJS een bepaalde onverzettelijkheid over zich. Vooral Martin Leeflang is voor ons een groot struikelblok, maar met hoge „shots" lijkt hij wel te passeren."

Inderdaad ontmoedigde het goede optreden van Leeflang soms de Utrechtse aanvallers, die toch ook van Van Halteren en Teisman veel tegenstand ondervonden. Dat de Groningers zo moeizaam tot goed opgezet aanvalsspel kwamen, was niet alleen te wijten aan de GIJS-spelers zelf, maar eveneens een uitvloeisel van de vijandelijke ingrepen in het middenvak.

Wat teleurstellend zijn de verrichtingen van de Groninger Canadees Pat Bingley te noemen. Hij vertoont niet de agressiviteit en de behendigheid, waarmee Andy Raven het vorige jaar de toeschouwers vermaakte. Zijn acties houden wél creatieve bedoelingen in, maar door een gebrek aan pressie komt het er niet uit. Daarentegen vertoont Dale Colbran een wekelijks stijgende vorm. Hij is in de tweede aanvalslinie (met Bingley en Venema) de toonaangevende figuur. In deze lijn mist Jack Venema de technische steun van de gestopte Rob van Aarem, die hem het vorige seizoen meehielp uit te groeien tot een gerenommeerd-goaltjesdief.

In de slotperiode benadrukten Campbell en de Tsjech Kosandra het Utrechtse overwicht met twee treffers (1—4), die de Groninger ploeg tot capitulatie dwongen.

Coach Van Erp vertrekt na conflict met GIJS

Frans van Erp, de coach van de Groninger IJshockey Stichting, heeft zijn ontslag genomen. De 49-jarige Van Erp kon zich niet langer verenigen met het beleid van het stichtingsbestuur.

Van Erp verzorgde samen met Van Aarem de begeleiding van het eerste team, met dien verstande dat Van Aarem het technische gedeelte voor zijn rekening nam terwijl Van Erp de organisatorische voorbereidingen verzorgde.

Als reden voor zijn vertrek geeft de heer Van Erp op: „Ik was het oneens met enkele bestuursleden omtrent de beleidsvoering. Met Van Aarem heb ik altijd goed kunnen werken, dat is het knelpunt niet. Het feit dat het juniorenteam van GIJS tegen mijn wil naar een toernooi in Duitsland werd uitgezonden is voor mij aanleiding geweest mijn functie neer te leggen omdat dit financieel niet verantwoord was."

Overigens zijn er nog meer veranderingen op til bij GIJS. Rob van Aarem zal met ingang van het volgend seizoen de ijstraining niet meer voortzetten in verband met de werkzaamheden, die hij als directeur van de ijshal moet vervullen. Ook zal Van Aarem in het nieuwe seizoen zo goed als zeker alleen nog maar in de thuiswedstrijden van de partij zijn.

Bij GIJS wordt al uitgekeken naar een opvolger voor Van Aarem. Het staat vrijwel vast dat dit een buitenlander zal zijn. De gedachten gaan uit naar een Tsjech. Verder is er een goede kans dat GIJS versterking krijgt door de komst van Ad Herrijgers van het Tilburgse Tijsc Trappers en Thialf-speler Piet Kok, die zaterdagavond als gastspeler een goede indruk achterliet.

Van Erp verlaat GIJS

Frans van Erp stopt als coach van de Groninger ijshockeyclub GIJS. Van Erp heeft deze functie moeten neerleggen omdat hij niet meer over voldoende tijd beschikt om zich voor GIJS in te zetten. Ruim vier jaar is hij als coach aan GIJS verbonden geweest.

Over zijn opvolging is nog geen definitieve beslissing genomen. Voorlopig zullen Van Aarem en Groenveld de begeleiding voor hun rekening nemen.

27-10-73

20-10-73

GRONINGER IJSHOCKEY STICHTING

IJsstadion Stadspark

GRONINGEN



ZATERDAGAVOND 27 OKTOBER a.s.

Aanvang 19.45 uur

Toegangsprijs f 3,50

VOORVERKOOP GRONINGEN:
Sigarenmagazijn:
Minke, Nieuwe Ebbingestraat 2
Homan, Herestraat 80
Griever, Paterswoldseweg 448
Knollema, Wielewaalplein 40

HOOGEZAND:
Berma Sports, M. Veningastr. 30

Competitie 2e Divisie N.I.J.B.

G.I.J.S.-
OLYMPIA-ANTWERPEN

2 — 7

COMPETITIE 2e DIVISIE N.IJ.B. 1973-1974 ZATERDAG 27 OKTOBER 1973
AANVANG 19.45 UUR

G.IJ.S.	OPSTELLINGEN	ANTWERPEN
Martin Leeflang (1)	Doelverd.	E.Hasards
Roelof Legger (18)	2e Doelverd.	
Henk van Halteren (4) capt.	1e Verd.	B.Lepage (11)
Jos Teisman (5)		M.Heilen (4)
Jeroen Lode (3)	2e Verd.	J.v.d.Avoirt (12)
Bart van Lune (19)		A.Huybrichts (5)
Hans Eikelenboom (12)	Wissels	
Jacob van Gelder (20)		
Henk Krikke (11)	1e **Aanval**	H.Gijsemans (17)
Folkert Berghuis (2)		R.Defeu (-)
Johan Tooren (16)		S.Kuypers (6)
Dale Colbrane (9) ass.	2e Aanval	F.van Issenhove
Pat Bingley (14)		J.Hamaide (13)
Jack Venema (17)		B.Notermans
		J.Brown

R.van Aarem	ass. Coach	B.Leidler
M.Leeflang (1)	Trainer	
H.Groenveld	Manager	
F.H.Hulder	Artsen	
H.G.Krikke		
H.de Vries		
H.Broomans	Fysiotherapeut.	

WILT U NIET ROKEN!

EN AUB. NIETS OP DE BAAN WERPEN!

G.IJ.S. NIEUWS:
Antwerpen voor de 8e maal onze gast. Olympia welkom. De uitslagen in de voorgaande seizoenen waren 5-6/ 7-7/ 4-3/ 7-5/ 4-11/ 15-0/ 7-4, met een totale score van 49-35 in 7 wedstrijden wel "Doelpuntenwaar" voor het "kijkersgeld". Hopenlijk kunnen wij vanavond weer van een doelpuntrijke wedstrijd genieten. Stille werkers voor G.IJ.S. een ogenblik in de schijnwerper. Hulde voor de dames Witbols, Vos, Eikelenboom, Van Lune en Groenveld voor het keurig verzorgen en in orde brengen van de shirts en kousen van de spelers. Hulde aan de supporters de Heren De Ronde en Stavasius die meer dan 30 donateurs voor G.IJ.S. worven. Zo moet 't en dan komt G.IJ.S. er. Ieder **die** wat meent te kunnen doen graag contact met de Heer Groenveld opnemen.
Voor vanavond veel genoegen.

KOMENDE THUISWEDSTRIJDEN (aanvang 19.45 uur)

Za	3-11-'73	G.IJ.S.	- IJ.H.C. DEN HAAG
Za	10-11-'73	G.IJ.S.	- TILBURG TRAPPERS II
Za	17-11-'73	G.IJ.S.	- ORNO AMSTERDAM
Za	24-11-'73	G.IJ.S.	- GRASSO EAGLES DEN BOSCH
Za	1-12-'73	G.IJ.S.	- H.IJ.S. VERONICA II
Za	8-12-'73	G.IJ.S.	- SUPER MENDAZ LUIK II

Tot ziens bij de volgende wedstrijd op 3 November a.s. tegen IJ.H.C. DEN HAAG.

DONATEURS:
Donateurs kunnen zich voor een vaste tribuneplaats opgeven bij de Heer Groenveld 050-256361.

Let op het nummer van dit programma, U heeft misschien een prijs.

28-10-73

Tilburg Trappers met 12-2 geklopt

GIJS: éénmaal winst en éénmaal verlies

Na het bijzonder teleurstellende resultaat van zaterdagavond tegen Olympia Antwerpen (een 7-2 nederlaag) heeft GIJS zich gisteravond in Tilburg uitstekend hersteld. De Groningers kwamen tot een 12-2 overwinning op het tweede team van Tilburg Trappers.

Zaterdagavond bracht GIJS er ten aanschouwe van zo'n acht honderd toeschouwers bitter weinig van terecht. Waarschijnlijk doordat doelman Marten Leeflang zijn plaats had afgestaan aan Roelof Legger. Leeflang wilde zich sparen voor de ontmoeting in Tilburg- waardoor er wat onrust in de verdediging heerste. Hiervan profiteerden de Belgen op een uitstekende wijze. Zij namen een 4-2 voorsprong in de eerste periode.
Hielden in het tweede gedeelte gelijke tred met de Gijssies en profiteerden in de laatste periode nogmaals van verdedigingsfouten bij de Groningers, waardoor het een 2-7 eindstand werd. De beide GIJS- doelpunten werden gescoord door Dale Colbran en de uitblinkende Jacky Venema.

Strijdlust

Gisteravond in Tilburg verscheen er een heel ander GIJS op het ijs. De ploeg blaakte van strijdlust: en kwam in de eerste periode al tot een regelmatige 3-0 voorsprong door treffers van Pat Bingley en een van Jackie Venema.
In de tweede periode bouwden de groningers deze voorsprong tot 8-1 uit. Henk van Halteren scoorde eenmaal en de beide canadezen zorgden ieder voor twee gave treffers.

Ook in de laatste periode was GIJS duidelijk beter dan de Tilburgers. Het werd uiteindelijk 12-2 voor GIJS, scoorde Bingley nog eenmaal, terwijl Jacky Venema nog driemaal de roos trof.
De andere resultaten waren:
Olympia Antwerp - IJHC Den Haag 6-3 en Grasso Eagless ORWO Amsterdam 5-1.

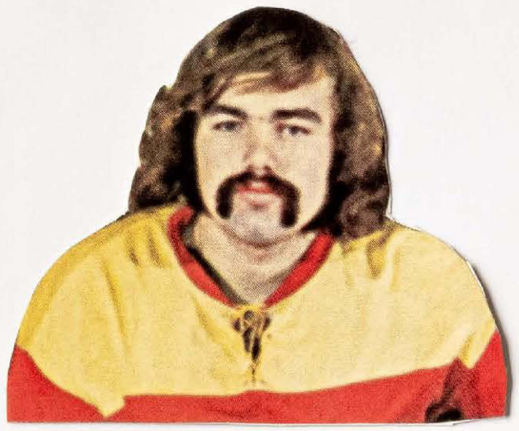

N.V.t.h. Noorden 29-10-73

Leeflang kan niet gemist worden

GIJS kan doelman Martin Leeflang nog niet missen. Voor de achthonderd toeschouwers, die zaterdagavond in de ijshal aanwezig waren, was dát wel duidelijk. Vervanger Roelof Legger toonde tegen Antwerpen een dusdanige onervarenheid, dat hij bij een aantal tegengoals bepaald niet vrijuitging. Mede door de minder goede vorm van enkele GIJS-verdedigers was het voor Olympia Antwerpen daarom een niet al te moeilijke opgave het duel met 7—2 te winnen. Trainer Leeflang weigerde na afloop evenwel de schuld van de nederlaag in de schoenen van Legger te schuiven: „De hele ploeg draaide niet. Iedereén had een off-day." Dat Leeflang voor GIJS echter een belangrijke pion is, werd gisteren in Tilburg bewezen waar de ploeg met zijn betrouwbare doelman Tilburg Trappers 2 genadeloos afstrafte: 2—12.

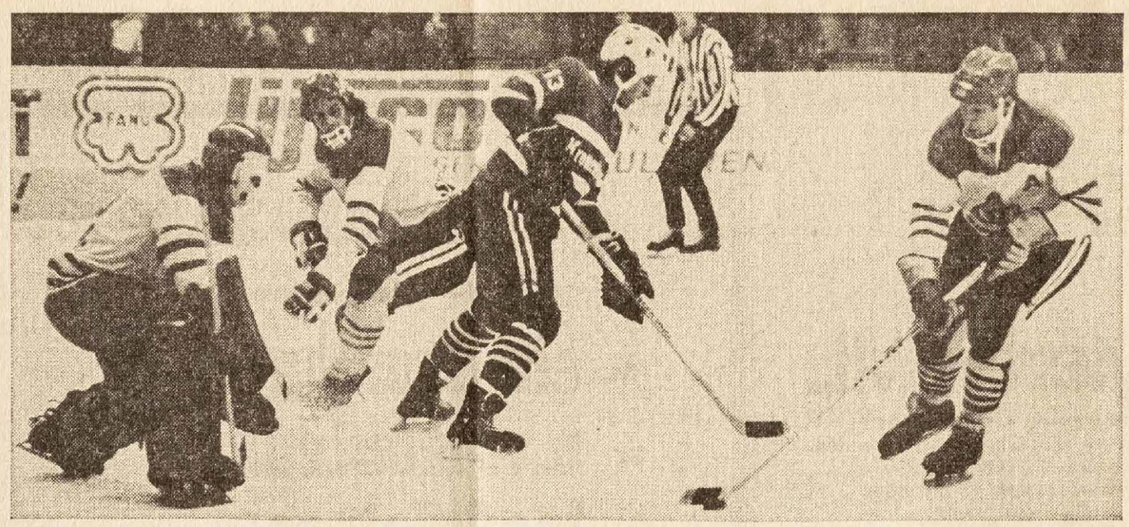

GIJS-doelman Legger (links) ziet zijn doel bedreigd.

De daden van de GIJS-spelers waren zaterdag inderdaad niet om over naar huis te schrijven. De wijze waarop met de vele kansen werd omgesprongen wekte zelfs lachsalvo's van de toeschouwers op.
Toch startten de Groningers hoopvol. De eerste tien minuten gaven stormachtige GIJS-aanvallen te zien, die goede mogelijkheden opleverden.
Toren, Colbran, en Venema kwam herhaaldelijk alleen voor doelman Hasards. Doelpunten bleven echter uit, doordat nauwkeurigheid ontbrak en de Belgische goalie de welgerichte schoten keerde. De openingstreffer kwam aan de andere kant. In een chaotisch moment voor het GIJS-doel tikte de Belg Gijsemans de puck over de lijn: 0—1. De Antwerpenaren, die de competitie met 8—0, 14—0 en 3—1 nederlagen waren gestart, zagen vlak daarop eerst Colbran fraai tegenscoren, waarna ze nog in dezelfde minuut, na een verdedigingsfoutje, de tweede treffer produceerden: 1—2.
Daarna zette coach Van Aarem enkele spelers in andere verdedigingslinies (Teisman-Lode en Van Halteren-Van Lune) maar ook dat bracht niet het gewenste resultaat. De defensie bleef het zwakste deel van de ploeg, wat door de echt niet sterke Antwerpenaren goed werd uitgebuit. Op vrij simpele wijze kon het Groninger verdedigingsblok worden afgetroefd. Daardoor kwamen de Belgen goedkoop aan de punten. Olympia tilde de score naar 1—4, voordat Jack Venema iets terug deed:2—4.
In de tweede periode oefende GIJS wat meer druk uit. De opbouw was in deze fase doelmatiger van opzet, terwijl de combinaties beter lukten. De kansen werden echter niet verzilverd, doordat ook de aanvallers in de complete GIJS-misère deelden. Zelfs na de doelpuntloze tweede speeltijd bleef de Groninger hoop op een gunstige wending door de offensieve drang gerechtvaardigd. Antwerpen besliste de strijd echter in de derde minuut na een fout van Legger: 2—5. GIJS bleef wel de meest aanvallende ploeg, maar doordat doelpunten uitbleven, vervielen de oprukkende linies vaak in fantasieloos geschaats.

In de slotfase scoorden de Belgen nog tweemaal. Eerst via een langzaam schuivertje, dat door de benen van Legger in het doel verdween, en later via een „push": 2—7.

De na het vertrek van Van Erp tot coach benoemde Rob van Aarem staat voor de weinig benijdenswaardige taak zijn ploeg uit de impase te halen. Van Aarem: „Ingrijpende wijzigingen in het team zie ik vooralsnog niet zitten. Wel zal Martin Leeflang in het vervolg alle thuiswedstrijden keepen. Laten we hopen op een snel herstel, want we zijn er nog altijd op uit in de tweede divisie hoog te eindigen."

Herstel

Nog geen 24 uur na 't onverwachte verlies tegen de Belgen revancheerde GIJS zich in de Tilburger Pelikaanhal tegen de reserves van Tilburg Trappers. Coach Van Aarem: „Het liep als een trein bij ons in de ploeg." De grote man bij de Groningers was de Canadees Pat Bingley, die een half dozijn treffers voor zijn rekening nam.

Al vrij snel werd in Tilburg duidelijk dat GIJS naar herstel zocht voor het minder goede optreden van 'n dag eerder. Met energieke aanvalsacties werd het doel van de zuidelijken vrijwel constant belegerd en de thuisclub mocht niet ontevreden zijn toen de eerste periode via treffers van Bingley (2) en Jack Venema met een 3—0 achterstand werd beëindigd.

Ook in de volgende periodes bleef GIJS het spel bepalen. Henk van Halteren, Dale Colbran (2) en Pat Bingley (2) waren de schutters van de vijf treefers in de tweede periode waartegen de Tilburgers slechts één doelpunt stelden (5—1). Ook in de afsluitende speeltijd scoorden de Tilburg Trappers eenmaal, maar opnieuw accentueerde GIJS zijn superioriteit door viermaal te scoren (Venema en Bingley ieder tweemaal) en de eindstand op 2—12 te bepalen.

Thialf behaalde zijn eerste zege op Smoke Eaters: 5—4. Tussenstanden: 0—3, 2—0 en 3—1.

27-10-73

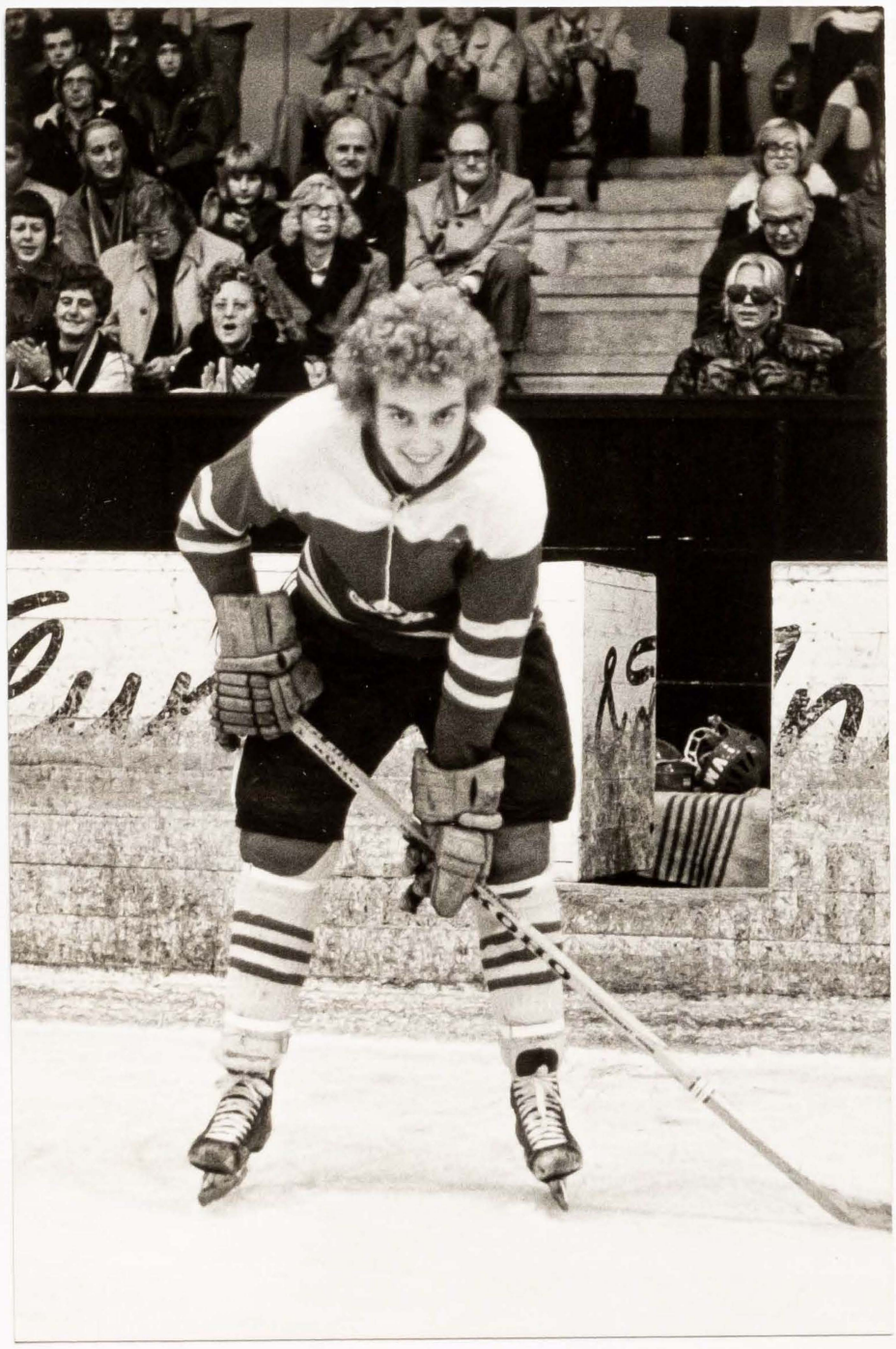

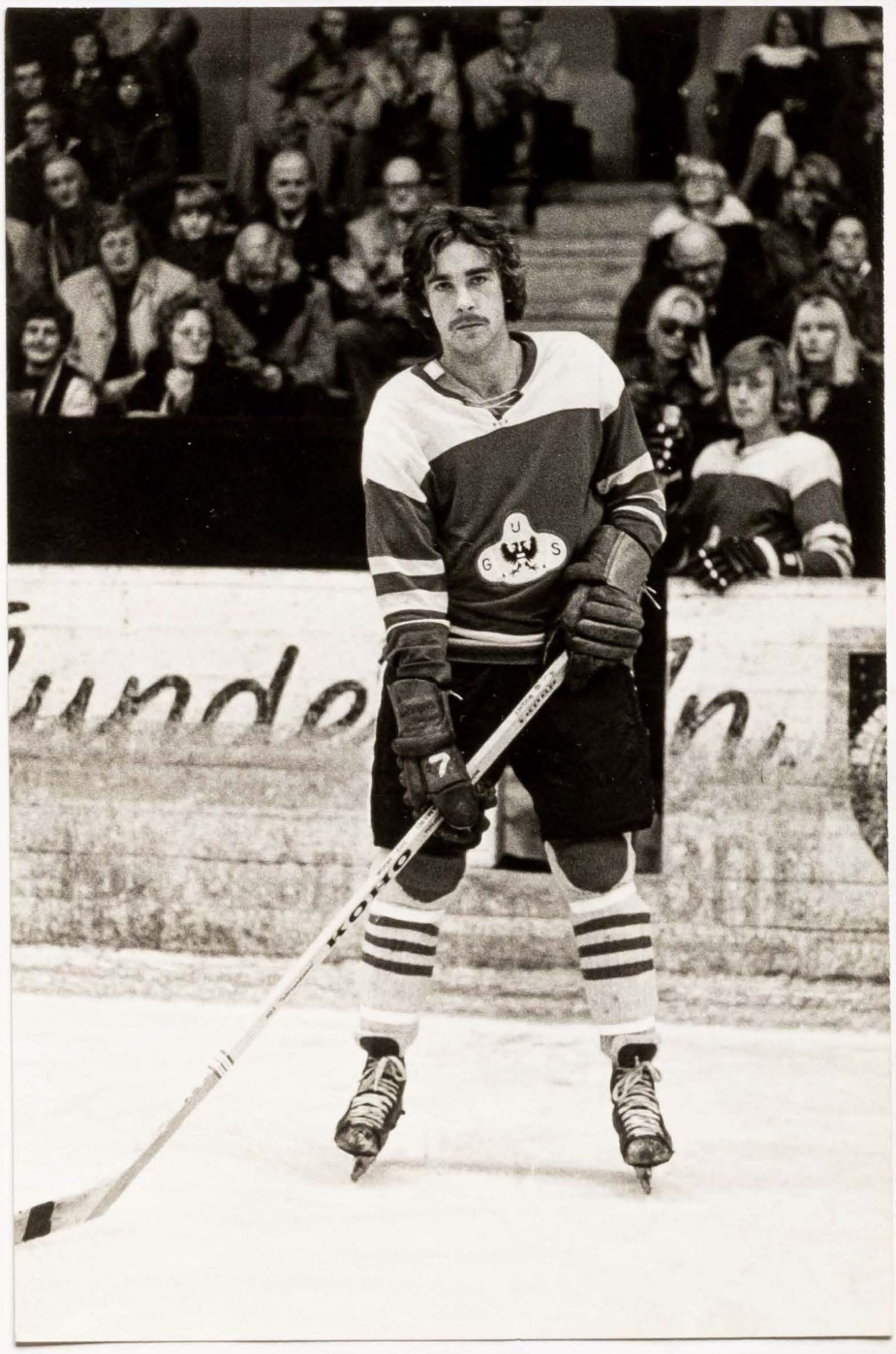


C A camera's
ZORG - VG
MEUBELPALEI





Jack Voogd



GYS - training met Pat Bingly

77 — 7

COMPETITIE 2e DIVISIE N.IJ.B. 1973-1974 ZATERDAG 3 NOVEMBER 1973.
AANVANG 19.45 UUR

G.IJ.S.	OPSTELLINGEN	IJ.H.C. DEN HAAG
Martin Leeflang(1)	Doelverd.	Herbert Piket
Roelof Legger(18)	2e Doelverd.	
Henk van Halteren(4)Cap.	1e Verd.	Herman Dame
Jos Teisman(5)		Wessel Buis
Jeroen Lode(3)	2e Verd.	Freddy Tiekstra
Dale Colbrane(9)		Chris Venema
Henk Krikke(11)	1e Aanval	Mike Hoodspith
Folkert Berghuis(2)		Anthony Ten Ham
Johan Tooren(16)		Rick Grant
Jack Venema(17)	2e Aanval	Wim Constant
Pat Bingly(14)		Romain Moorman
Albert Stuivenberg(23)		Eddy Mulder
Reservespelers:	3e Aanval	IJ.H.C.DEN HAAG
Bart van Lune(19)		Fred Nieuwenhuis
Douwe Koning(7)		Berend Winter
Henk Carras(22)		Fred Haring
Geert Rampen(15)		

R.van Aarem	Ass.Coach
M.Leeflang	Trainer
H.Groenveld	Manager
F.H.Mulder	Artsen
H.G.Krikke	
H.de Vries	
H.Broomans	Fysiotherapeut

WILT U A.U.B.NIET ROKEN!
EN NIETS OP DE BAAN WERPEN!

G.IJ.S.NIEUWS:

Vanavond IJ.H.C. DEN HAAG (Kampioen van de 3e divisie 1972-1973) onze gelukwensen Den Haag. G.IJ.S. hoopt nu de moeilijke aanloopperiode achter de rug te hebben en de leiding zal al het mogelijke doen om toch een interessante rol in de 2e divisie te blijven spelen. Wij weten, dat G.IJ.S. kan rekenen op een grote sympatieke supportersschare en wanneer al deze supporters achter G.IJ.S. blijven staan is dit voor de nieuwe leiding ook een extra stimulans om door te gaan G.IJ.S. groter en nog beter te maken Voor vanavond veel genoegen.

Komende thuiswedstrijden (aanvang 19.45 uur)

Za	10-11-'73	G.IJ.S. --	TILBURG TRAPPERS
Za	17-11-'73	G.IJ.S. -	ORWO AMSTERDAM
Za	24-11-'73	G.IJ.S. -	GRASSO EAGLES DEN BOSCH
Za	1-12-'73	G.IJ.S. -	H.IJ.S. VERONICA II
Za	8-12-'73	G.IJ.S. -	SUPER MENDAZ LUIK II

Tot ziens bij de volgende wedstrijd op
10 November a.s. tegen TILBURG TRAPPERS II

Donateurs:

Donateurs kunnen zich voor een vaste tribune-plaats opgeven bij de Heer H.Groenveld,050-256361

Let op het nummer van dit programma, U heeft misschien een prijs.

COMPETITIE 2e DIVISIE N.IJ.B. 1973-1974 ZATERDAG 10 NOVEMBER 1973
AANVANG 19.45 uur

G.IJ.S.	OPSTELLINGEN	TILBURG TRAPPERSII
Martin Leeflang(1)	Doelverd.	Sjef v.d.Molengraft
Roelof Legger (18)	2e Doelverd.	
H.van Halteren(4)capt	1e Verd.	Jan Brands (6)
Jos Teisman(5)		Lucien v.d.Schoot(5)
Jeroen Lode (3)	2e Verd.	Jan v.Beurde(7)
Dale Colbrane(9)		Verdie Bouchart(16)
Henk Krikke(11)	1e Aanval	Peter Baluck(15)
Geert Rampen(15)		Atje Herrijgers(4)
Johan Tooren(16)		Nico Kremers(17)
Pat Bingley(14)	2e Aanval	John Goderie(2)
Jacky Venema(17)		Jos v.d.Wijngaard(12)
Nico de Jonge(13)		Paul v.Sumeren(10)

WISSELS	3e AANVAL
Douwe Koning(7)	Fred Keuvenaars(9)
Herman Carras(22)	Tony Steven(11)
A.Stuivenberg(23)	Rene Eskeland(3)

Ass. Coach	R.van Aarem
H.Leeflang(1)	Trainer
H.Groenveld	Manager
F.H.Mulder	Artsen
H.G.Krikke	
H.de Vries	
H.Broomans	Fysiotherapeut

WILT U NIET ROKEN!

EN AUB NIETS OP DE BAAN WERPEN!

G.IJ.S. NIEUWS:

Vanavond nemen wij afscheid van de Heer van Erp, die 4 jaar lang zoveel voor G.IJ.S. heeft gedaan en nu helaas door zeer drukke zakelijke bezigheden zijn functie als coach van G.IJ.S. niet meer kan vervullen. Dit is een zware slag voor G.IJ.S. en wij doen al het mogelijke om deze opgengevallen plaats te doen opvullen. Steunt U ons s.v.p. met Uw enthousiasme en juicht G.IJ.S. naar zijn overwinningen toe!!!

HET BESTUUR

Na de 2 goede wedstrijden van het afgelopen weekend, vanavond de thuiswedstrijd tegen TILBURG TRAPPERS II. In Tilburg werd gewonnen met 12-2 doch vanavond zal het wel spannen, want Tilburg zal zich willen revancheren, wanneer onze jongens echter spelen zoals in de wedstrijd tegen HIJS-Veronica (versterkt met 5 eerste teamspelers) dan zal het voor Tilburg moeilijk worden te winnen van G.IJ.S. Voor deze avond veel genoegen gewenst en tot ziens bij de volgende wedstrijd op 17 November a.s. tegen ORWO-AMSTERDAM.

Donateurs kunnen zich voor een vaste tribune plaats opgeven bij de Heer Groenveld 050-256361

Let op het nummer van dit programma, U heeft misschien een prijs.

Komende thuiswedstrijden(aanvang 19.45 uur)

Za 17-11-'73	G.IJ.S.	- ORWO AMSTERDAM
Za 24-11-'73	G.IJ.S.	- GRASSO EAGLES DEN BOSCH
Za 1-12-'73	G.IJ.S.	- H.IJ.S. VERONICA II
Za 8-12-'73	G.IJ.S.	- SUPER MENDAZ LUIK II

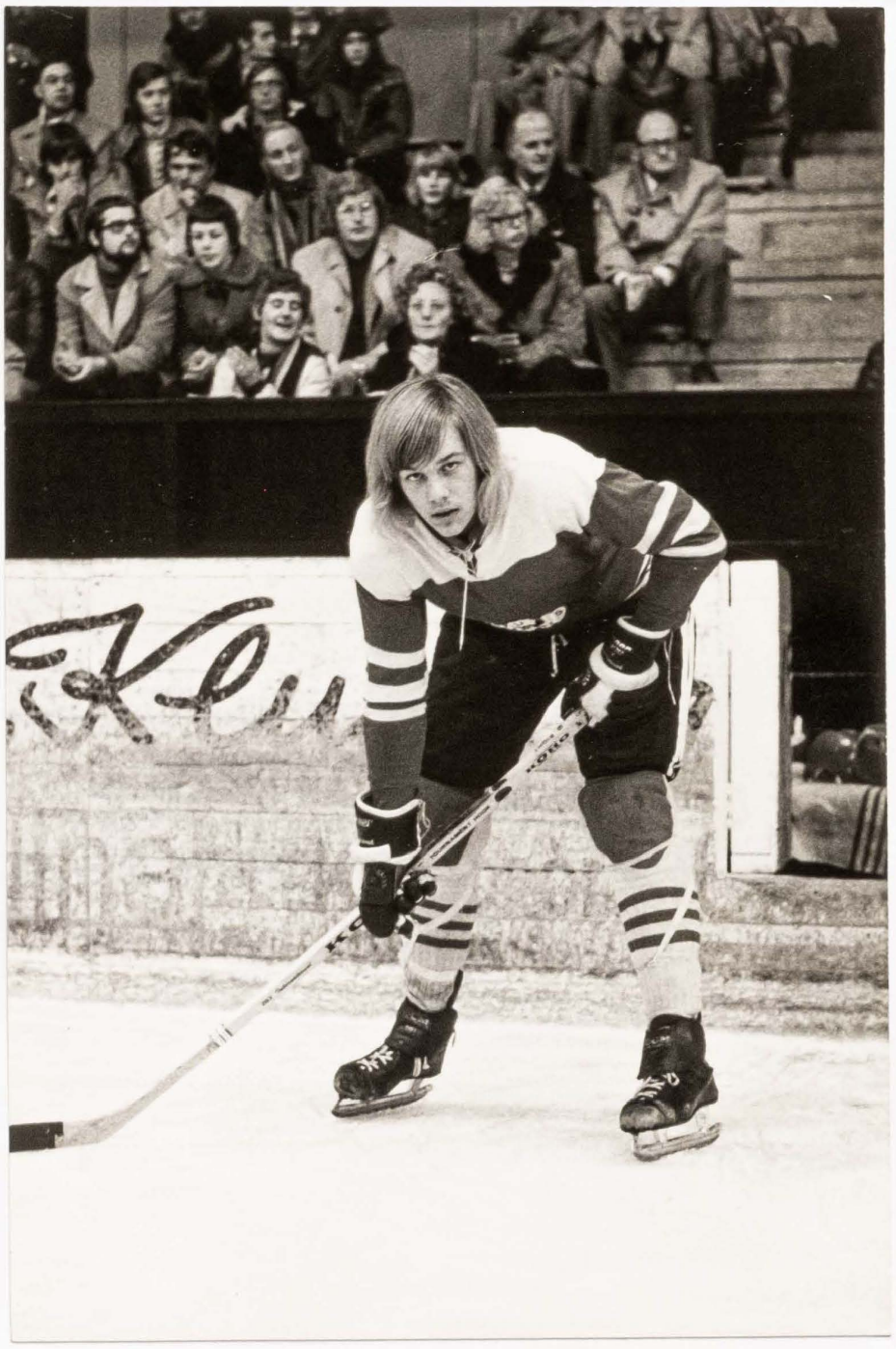

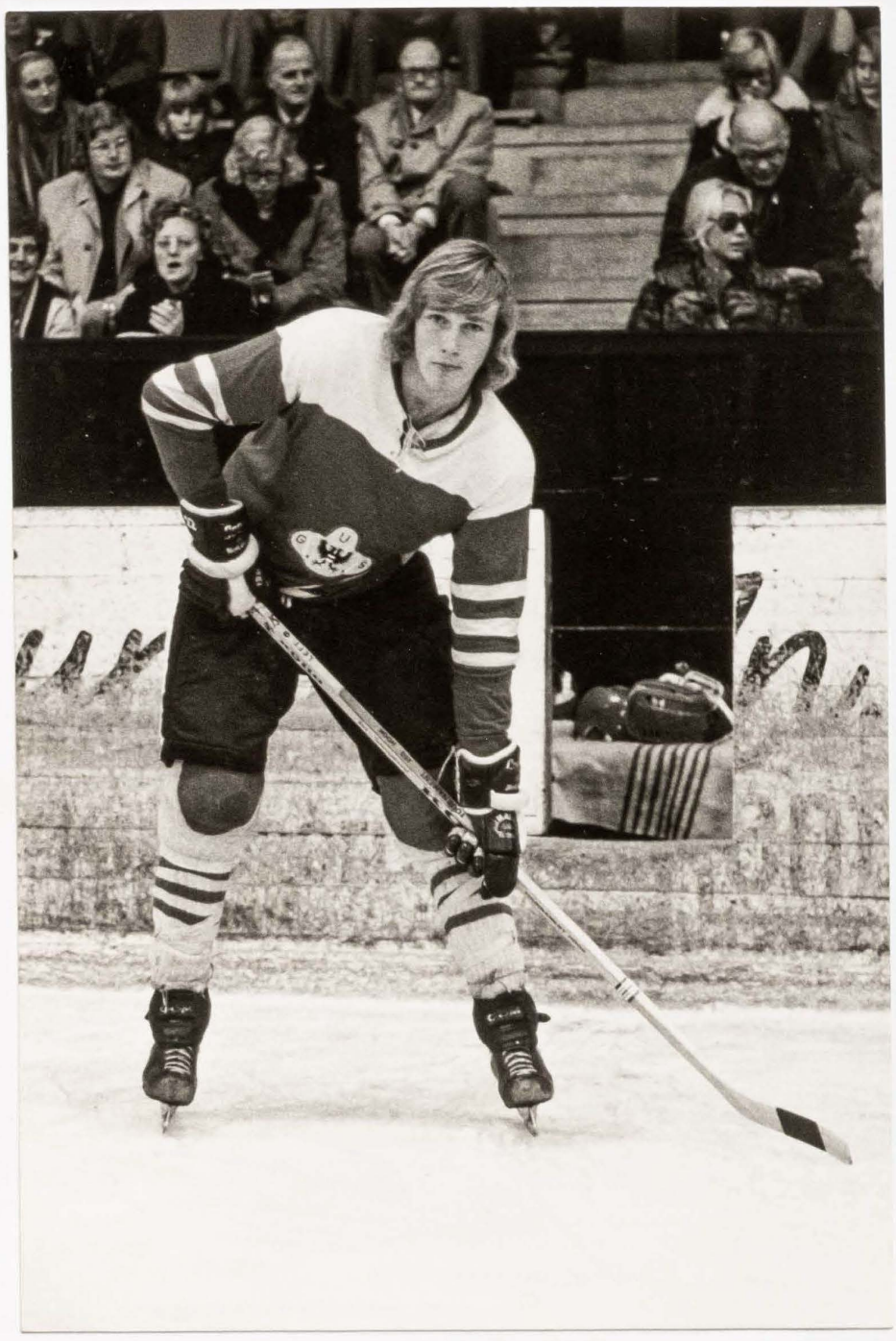


KOHO

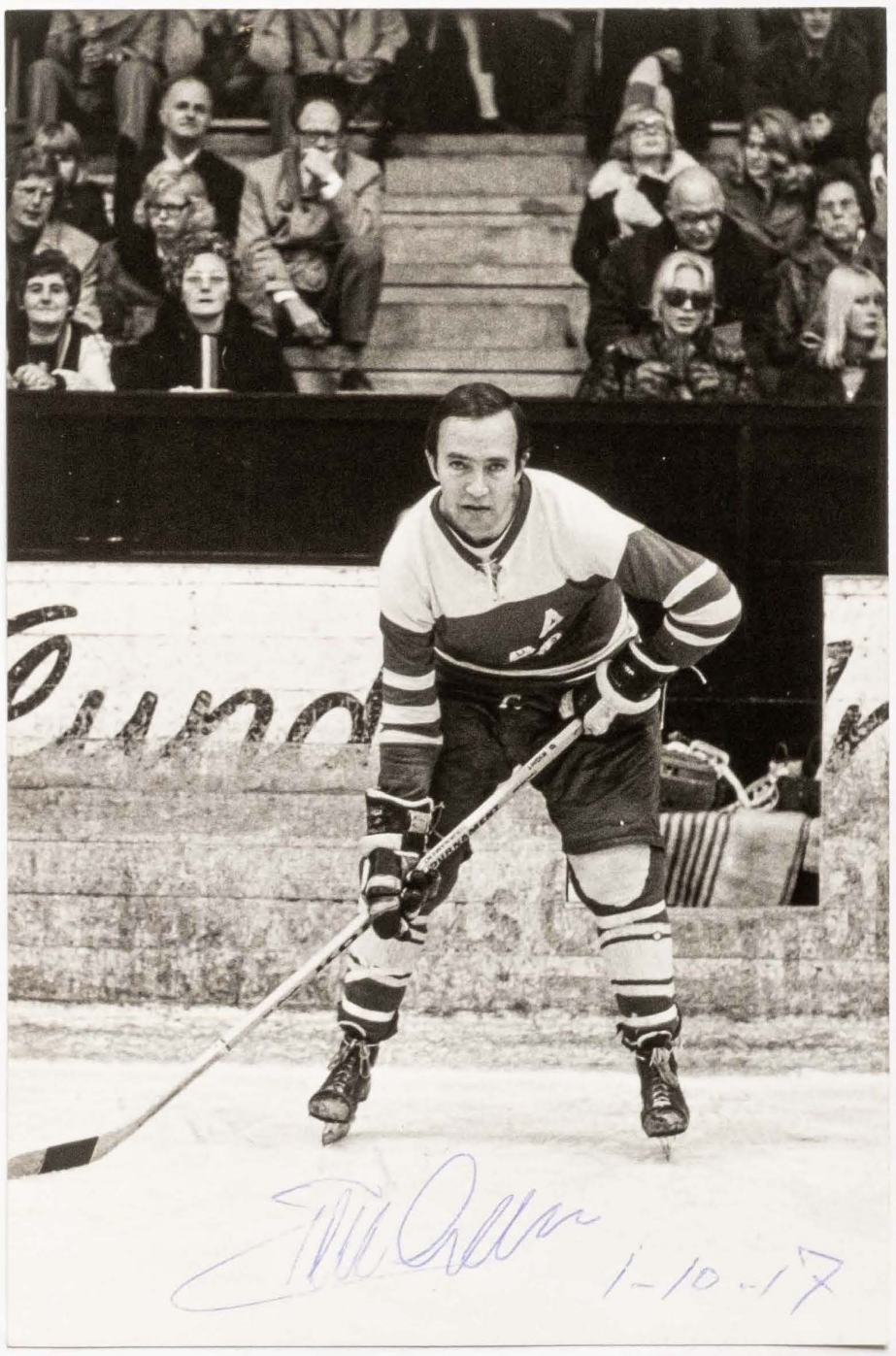

Tegen tweede team

GIJS overwon knap van Tilburg

De Groninger ijshockeyers kwamen zaterdagavond tot een knappe en verdiende 10-2 overwinning op het tweede team van de landskampioen Tilburg Trappers. Gijs was duidelijk de betere van de Tilburgers, die in de eerste periode sterk het accent legden op de verdediging.

Colbrin en Bingley gaven GIJS een 2-0 voorsprong, waarna Kremers tegenscoorde. De goed spelende Henk van Halteren bepaalde daarna de stand op 3-1.

Overtuigend

In de tweede periode liep GIJS op overtuigende wijze van de Tilburgers weg. Door soms voortreffelijke combinaties werd de Tilburgse defensie volledig opgerold. Treffers van Bingley, Loode, Venema zorgden voor een sfeervolle stemming in het Groninger IJsstadion. Bingley kreeg er niet genoeg van, met twee treffers ontpopte hij zich deze avond tot topscorer. De 9-1 stand kwam op naam van de jeugdige Geert Rampen.

In de derde periode zette coach Rob van Aarem de derde voorhoede in om ook de jonge garde gelegenheid te geven wat meer ervaring op te doen. Via Nico de Jong en een tegendoelpunt van Herrijgers werd het tenslotte 10-2.

De overige uitslagen in de tweede divisie waren: ORWO Amsterdam- IJHC Den Haag 14-1, Olympia Antwerp - HIJS Veronica 2 2-8, Hunters - ORWO Amsterdam 9-4, Tilburg Trappers 2 - Olympia Antwerp 17-1.

De stand is nu: Hunters Utrecht 5-10, HIJS Veronica 2 4-8, Grasso Eagles 6-8, ORWO Amsterdam 5-6, GIJS Groningen 6-6, Olympia Antwerp 8-4, Tilburg Trappers 2 5-3, IJHC Den Haag 6-1. CPL- Super Nendaz 1-0.

dinsdag 13 november 1973

Nederlaag GIJS

GIJS heeft gisteravond de uitwedstrijd voor de competitie tegen Den Bosch met 5—3 verloren. Na afloop waren de Groninger ijshockeyers nogal teleurgesteld over het resultaat, aangezien twee treffers van Den Bosch op zijn minst dubieus waren. Voor GIJS, dat Jeroen Lode en Bert van Lunen miste, scoorden Henk van Halteren, Pat Bingley en Folkert Berghuis.

De Groninger ijshockeyclub GIJS heeft zich versterkt met Nico de Jong van Nationale, Nederlanden Nijmegen. De 18-jarige Nederlandse Amerikaan zal vanavond reeds bij GIJS debuteren tegen IJ.H.D. Den Haag.

N'Tilburg 5/11-'73

GIJS houdt stijgende lijn vast

De stijgende lijn, waarmee de GIJS-ploeg sinds kort het trouwe thuisfront aangenaam verrast, heeft zich ook zaterdagavond tegen Tilburg Trappers 2 duidelijk gemanifesteerd. Achthonderd toeschouwers zagen een geïnspireerd GIJS, dat tegen de zich nadrukkelijk verdedigende Tilburgenaren de juiste taktische middelen vond, om uiteindelijk met ruim verschil te winnen: 10—2. Coach Van Aarem loofde na afloop dan ook de spelers voor de uitvoering van het concept, waarmee de tegenstanders bij vlagen konden worden gedeklasseerd: „Ze hebben de bedoelingen goed begrepen. Daarmee was het een koud kunstje de wat lakoniek schaatsende Tilburgers af te troeven."

Overigens kregen de Groningers alle gelegenheid de theoretische plannen enige vorm te geven. Hoewel enkele Tilburg-spelers een onverzettelijke felheid vertoonden (ex-GIJS-speler Atje Herrijgers vocht zich de benen uit het lijf) bleek al snel, dat het merendeel van de gastenploeg de wedstrijd minder serieus benaderde. Dat bevorderde de Groninger kans op meer mogelijkheden.

Dale Colbran opende in de tweede minuut de score, gevolgd door een doeltreffende solo-actie van Pat Bingley, die met zijn gebruikelijke eenzame slaoms opvallend veel succes had: 2—0. Hij scoorde in totaal vier treffers, die alle een schoonheidsprijs verdienden. Bingley's aanpassing in de tweede lijn met Jack Venema en Nico de Jonge lijkt wekelijks beter te verlopen.

In de eerste lijn verving Geert Rampen de afwezige Folkert Berghuis. De jonge wisselspeler draaide in deze linie (met Krikke en Toren) verdienstelijk mee, hetgeen met een negende goal werd onderstreept. Ook de zogenaamde derde lijn, die uit jonge spelers bestaat, kwam tegen de Tilburgers na een veilige voorsprong regelmatig aan bod. Kort, Koning, Carras en Stuivenberg haalden niet het niveau van de basislijnen, maar waren wel enkele malen dichtbij een treffer.

Keuvenaars doelpuntte voor de gasten, vóórdat Krikke met een push de stand op 3—1 bracht na de eerste periode. De tweede fase gaf een verbeterde Groninger spelopvatting te zien, die nog zes GIJS-goals tot gevolg had. Van Aarem: „Tijdens de pauze heb ik op het bord uitgetekend hoe ze moesten rijden. De jongens begrepen het waarna de doelpunten als appels van de boom vielen."

Doordat de Tilburgers zich bij puckverlies volledig voor hun kooitje terugtrokken, greep GIJS zijn kans in zorgvuldig opgebouwde aanvallen vanuit het eigen verdedigingsvak. Tilburg trapte in de „val" door wat storende arbeid in het middenvak te verrichten, waarna er voor de Groninger aanvallers voldoende ruimte kwam voor succesvolle acties. Bingley (3x), Lode, Venema, en Rampen voerden de score toen op tot 9—1, waarmee de tweede periode werd afgesloten.

In de laatste speeltijd verwierf GIJS zich een overwicht, dat gebaseerd was op een betere conditie. De tiende goal bleef echter lange tijd uit, doordat de juiste richting ontbrak. Ook moet gezegd worden, dat doelman Van de Molengraft in deze fase kundiger reageerde dan voordien. Atje Herrijgers scoorde de tweede Tilburgse treffer, waarna Nico de Jonge vijf minuten voor het einde de door het publiek geëiste treffer produceerde: 10—2. Tussenstanden: 3—1, 6—0, 1—1.



GIJS-speler Nico de Jonge (rechts knielend) probeert voor het Tilburgs kooitje bij de puck te komen, die zich onder een Tilburg-speler (5) bevindt.

● **Jakob van Gelder, één van GIJS' jonge talenten, heeft de Groninger club verlaten. Hij speelt nu voor het Asser Triantha,, waar hij reeds enige trainingen heeft meegemaakt. Van Gelder: „Ik baalde ervan om elke wedstrijd op de wisselbank te moeten zitten. Dat komt je ontwikkeling natuurlijk niet ten goede. Vandaar mijn overschrijving naar Triantha."**

● *Triantha*

Triantha heeft gisteravond de kracht ondervonden van het tweede team van Nationale Nederlanden, dat in de derde divisie Noord ongeslagen aan de leiding gaat. Via de tussenstanden 3—0, 8—1 en 8—1 behaalden de Oostelijken met 19—2 hun vierde competitiezege. Het doelgemiddelde van de Nijmegenaren (58—7) geeft hun superioriteit onmiskenbaar aan.

George Leukery zag kans bij de standen 5—0 en 13—1 tegen te scoren. Overigens moest Triantha al in de eerste periode Lammert Thomas missen, die geblesseerd naar de kant ging. Trainer-coach Peter Balcar sprak van een goede oefening voor zijn pupillen, die een lesje hebben gekregen in techniek en taktiek. Waardering had hij voor doelman Willy Kaiser, die het Asser doel bekwaam verdedigde. Het uiterst faire duel leverde slechts acht strafminuten op, waarvan er zes door Nijmegenaren werd veroorzaakt.

20-10-73

GRONINGER IJSHOCKEY STICHTING

IJsstadion Stadspark

GRONINGEN



ZATERDAGAVOND 17 NOVEMBER a.s.

Aanvang 19.45 uur

Toegangsprijs f 3,50

VOORVERKOOP GRONINGEN:
Sigarenmagazijn:
Minke, Nieuwe Ebbingestraat 2
Homan, Herestraat 80
Griever, Paterswoldseweg 448
Knollema, Wielewaalplein 40

HOOGEZAND:
Berma Sports, M. Veningastr. 30

Competitie 2e Divisie N.IJ.B.

G.IJ.S.-

IJ.S.-AMSTERDAM

COMPETITIE 2e DIVISIE N.IJ.B. 1973-1974 ZATERDAG 17 NOVEMBER
AANVANG 19.45 UUR

G.IJ.S.	OPSTELLINGEN	G.IJ.S. ORWO-AMSTERDAM
Martin Leeflang(1)	Doelverd.	J.Schutte(1)
Roelof Legger (18)	2eDoelverd.	M.v.d.Pol(2)
Henk v.Halteren(4)capt	1eVerd.	captW.v.Rossum(3)
Jos Teisman(5)		W.Stoetmaker(5)
Dale Colbrane(9)	2eVerd.	H.Jaspers(6)
Bart v.Lune(19)		L.Lew(12)
	3eVerd.	J.Dacy(9)
		E,Brand(16)
Folkert Berghuis(2)	1eAanval	J.Bles(19)
Johan Tooren(16)		R.Koekoek(20)
Henk Krikke(11)		T.Hijsterkamp(17)
Pat Bingley(14)	2eAanval	P.Balvoort(10)
Jack Venema(17)		F.Jaspers(11)
Nico de Jonge(13)		K.Wilson(8)
WISSELS:		3e AANVAL
Jeroen Lode (3)		F.Nagel(18)
Geert Rampen(15)		C.Stoetmaker(14)
Hans Wagenaar		R.Verbon(13)

R.v.Aarem	ass.Coach	Coach Pogorny
M.Leeflang	Trainer	
H.Groenveld	Manager	
F.H.Mulder	Artsen	
H.G.Krikke		
H.deVries		
H.Broomans	Fysiotherapeut	

WILT U A.U.B. NIET ROKEN!

EN NIETS OP DE BAAN WERPEN!

ORWO AMSTERDAM

G.IJ.S. NIEUWS:

Vanavond ORWO-AMSTERDAM (vorig seizoen Amstel-Tijgers). Ongetwijfeld voor onze jongens een zware opgave, daar de kracht van de Amsterdammers is toegenomen. G.IJ.S. zal echter al het mogelijke doen om het ORWO AMSTERDAM zo lastig mogelijk te maken en wanneer G.IJ.S. een sterke tegenstander ontmoet staat U een beste partij ijshockey te wachten. Wij rekenen vanavond ook weer op de steun van het publiek om onze jongens aan te moedigen. Volgende week komt GROSSO EAGLES(Den Bosch) op bezoek en ook dat belooft een spannende wedstrijd te worden tot ziens zaterdag a.s.

Komende wedstrijden (aanvang 19.45 uur)

Za	24-11-'73	G.IJ.S. - GRASSO EAGLES DenBosch
Za	1-12-'73	G.IJ.S. - H.IJ.S.VERONICA II
Za	8-12-'73	G.IJ.S. - SUPER MENDAZ LUIK II

Let op het nummer van dit programma U heeft misschien een prijs.

Tot ziens bij de volgende wedstrijd op 24 Nov. a.s. tegen GRASSO EAGLES DEN BOSCH.

Donateurs kunnen zich voor een vaste tribune-plaats opgeven bij de Heer H.Groenveld, 050-256361.

17-11-73



Dale Colbran (rechts) ligt bewusteloos op het ijs, nadat hij bij één van zijn aanvalsacties met een tegenstander in aanraking kwam.

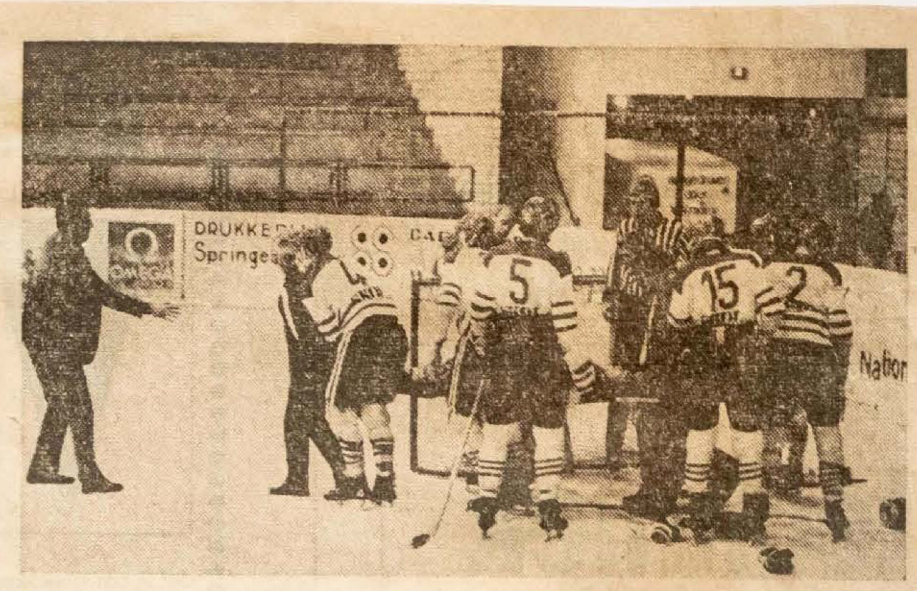

Geholpen door zijn medespelers wordt Colbran per brancard het ijs afgedragen. Later bleek hij een hersenschudding te hebben opgelopen.

GIJS ZORGT VOOR SPEKTAKEL

Dol enthousiast waren de zevenhonderd toeschouwers zaterdagavond in de Groninger ijshal. Aanleiding daarvan waren de boeiende spelmomenten, die GIJS en Orwo-Amsterdam hen op de ijspiste voorschotelden. De gelijkwaardige teams wikkelden herhaaldelijk spectaculaire situaties af in een reeks van dreigende aanvalsgolven. De soms harde strijdwijze, waarmee de verdedigingslinies hun onverzettelijkheid toonden, mondde echter zelden uit in opzettelijke overtredingen. Een gescheurde wenkbrauw van Folkert Berghuis en een hersenschudding van de Groninger Canadees Dale Colbran waren meer een gevolg van ongelukkige botsingen. De door het wegvallen van Colbran verzwakte GIJS-verdediging speelde verdienstelijk verder, hoewel de Amsterdamse gelijkmaker in de voorlaatste minuut niet kon worden verhinderd: 3—3.

GIJS, dat de eerste periode met snelle acties was gestart, leed al na veertien minuten een gevoelig verlies door het uitvallen van Groningens stuwende verdediger Dale Colbran . Bij één van zijn aanvallen raakte de Canadees via een tegenstander de ijsvloer, waarop hij roerloos bleef liggen. Clubarts Mulder constateerde een hersenschudding, waarna wisselspeler Bart van Lune de opengevallen plaats innam.

Op dat moment was de stand al 1—1. Berghuis scoorde in de tweede minuut de openingstreffer, waarna uit 'n onoverzichtelijke situatie de gelijkmaker ontstond. Voor de rest van de openingsperiode bleven de krachten in evenwicht, al moest doelman Martin Leeflang vlak voor de eerste pauze twee uitstekende reddingen verrichten om een achterstand te voorkomen.

De wedstrijd kreeg in de tweede speeltijd door het flitsende wederzijdse aanvalsspel een sensationeel karakter. De opwindende momenten voor de kooitjes maakten van de kille ijshal een levendige heksenketel , waarvan de supporters zichtbaar genoten. GIJS-captain Henk van Halteren scoorde van grote afstand (2—1), maar even later doelpuntten de Amsterdammers: 2—2.

Uit alle standen

Met de kreet „schieten" stuurde GIJS-coach Van Aarem zijn spelers voor de slotperiode het ijs op. De gevolgen bleven niet uit .Van Halteren, Teisman, Krikke en Bingley vuurden uit alle standen, maar de Groninger penetraties strandden vaak op het laatste moment. Na twaalf minuten scoorde GIJS zijn derde goal via Henk Krikke, die na aangeven van Folkert Berghuis geen moeite had de puck over de lijn te duwen: 3—2.

Orwo, dat in Rudy Koekoek zijn beste speler had, kon echter nog terugkomen toen de Groninger aanvalsacties langzaam wegebden en GIJS zich op de verdediging concentreerde. De lange Amsterdtmmer Koekoek (2.05 meter) zou hiervan profiteren. Twee minuten voor het einde schaatste hij met de puck tot achter het doel, vanwaar de zwarte schijf in achterwaartse richting werd geduwd naar Bles, die simpel intikte: 3—3.

Deze gelijkmaker vernietigde de Groninger illusies op de volle winst. De emotioneel meelevende Rob van Aarem voelde de tegentreffer wel aankomen: „We zaten in de slotfase wat in de verdrukking. Toen we ook nog met een man op de strafbank zaten (Henk Krikke werd wegens cross-checking bestraft, red.) kon de gelijkmaker eigenlijk niet uitblijven. Uitgerekend echter op het moment dat Krikke terug op het ijs kwam".

Over de GIJS-kansen om bij de bovenste vier ploegen te eindigen is coach Van Aarem vrij optimistisch: „Als we de eerstvolgende drie thuiswedstrijden winnen, dan zitten we er al praktisch bij".

De stand in de tweede divisie is:
1. Hunters Utr. 6-12, 2. Grasso Eag. 8-12, 3. HIJS Ver. 2 5-10, 4. Orwo Asd. 7-9, 5. **GIJS 8-7**, 6. Olymp. Antw. 9-6, 7. Tilburg Trapp. 6-3, 8. IJ.H.C. Den Haag 8-1, 9. CPL Sup. Men. 3-0.

Nederlaag Thialf

In Heerenveen bleef Brussel met 7—5 Thialf de baas, dat dit jaar tot nu toe slechts éénmaal de volle winst pakte. Tegen de Belgen kwamen de Friezen in de tweede periode op 4—4, waarna zelfs een 5—4 voorsprong werd genomen. Dat Brussel uiteindelijk tóch met 7—5 won, dankte het voornamelijk aan de directere passing. Voor Thialf scoorden: Koopman (3x), Fewster en Gurse. Tussenstanden: 0—2, 4—2 en 1—3.

Triantha naar derde positie

Het Asser Triantha behaalde gisteravond in Utrecht tegen het tweede team van U.IJ.C. zijn tweede competitiezege. De pupillen van trainer Peter Balcar klommen hierdoor op de ranglijst van de derde divisie Noord. Na drie gespeelde uitwedstrijden bezet Triantha nu de derde positie.

Vooral in de eerste periode bleken de Assenaren een grote aanvalsdrang te bezitten. Uitblinker Tim King en Kees van Halteren scoorden in deze fase (0—2), waar de Utrechtenaren slechts wat krampachtige pogingen tegenover stelden.

In de tweede fase doelpuntten de gastheren tweemaal. Dat gebeurde in een periode waarin Tim King een persoonlijke straf van tien minuten opliep. Wél scoorde Jansen de derde Asser goal (2—3), maar de eindzege werd in de derde periode toch weer bedreigd (3—3). Pas in de slotfase nam Triantha definitief afstand. George Leukerij en Jack van Huet waren de schutters: 3—5. Tussenstanden: 0—2, 2—1 en 1—2.

Spannende strijd in Stadspark

Gijs en Orwo deelden punten

In het sfeervolle Groninger IJsstadion hebben GIJS en het Amsterdamse ORWO zaterdagavond de punten broederlijk gedeeld. Het werd een 3-3 eindstand. Driemaal gaf de tussenstand een 1-1 score aan. Driemaal namen de Groningers de leiding.

In de eerste periode scoorde Folkert Berghuis na voorbereidend werk van Johan Tooren. In de tweede periode kwam GIJS opnieuw voor te staan toen Henk Krikke de puck na voorbereidend werk van Henk van Halteren in het amsterdamse doel deponeerde. In de derde periode leek GIJS te zullen winnen toen Henk Krikke de stand op 3-2 bracht, maar in de laatste minuut kwamen de amsterdammers doordat Henk Krikke voor twee minuten naar de strafbank was gedirigeerd toch nog weer langszij. Het was een boeiende en spectaculaire wedstrijd, die in de beste verstandhouding werd gespeeld.

De overige uitslagen in de tweede divisie waren: ORWO Amsterdam - Tilburg Trappers 7-1; Olympia Antwerp - CPL Super Nedaz 2 5-3; Grasso Eagles - IJHC Den Haag 7-5; Hunters - CPL super Nendaz 2 18-0;
De stand is nu:
Hunters 6-12, Grasso Eagles 8-12, HIJS Veronica 2 5-10, Orwo Amsterdam 7-9, GIJS Groningen 8-7, Olympia Antwerp 9-6, Tilburg Trappers 2 6-3, IJHC Den Haag 8-1, CPL Super Nendaz 2 3-0.

IJshockeywedstrijd
IJsstadion Stadspark
Comp. 2e div. N.IJ.B.

GIJS - ORWO AMSTERDAM

ZATERDAG 17 NOVEMBER
Aanvang 19.45 u. Toegangsprijs f 3,50.
Voorverkoop bij de bekende adressen.

Meldt U aan als donateur,
dit geeft recht op een gereserveerde plaats.



GRONINGER IJSHOCKEY STICHTING

IJsstadion Stadspark

GRONINGEN



ZATERDAGAVOND 24 NOVEMBER a.s.

Aanvang 19.45 uur

Toegangsprijs f 3,50

VOORVERKOOP GRONINGEN:
Sigarenmagazijn:
Minke, Nieuwe Ebbingestraat 2
Homan, Herestraat 80
Griever, Paterswoldseweg 448
Knollema, Wielewaalplein 40

HOOGEZAND:
Berma Sports, M. Veningastr. 30

Competitie 2e Divisie N.I.J.B.

G.I.J.S.-

GRASSO EAGLES

COMPETITIE 2e DIVISIE N.IJ.B. 1973-1974 ZATERDAG 24 NOVEMBER

AANVANG 19.45 UUR

G.IJ.S. 4	OPSTELLINGEN	G.IJ.S. 4 GRASSO EAGLES
Martin Leeflang(1)	Doelverd.	G.Terve
Roelof Legger(18)	2eDoelverd.	Van Rekom
Henk v.Halteren(4)capt.	1eVerd.	P.v.d.Berg
Jos Teisman(5)		J.Populieren
Dale Colbran(9)	2eVerd.	P.Benne
Bart v.Lune(19)		J.Benne
	3eVerd.	P.Colijn
		W.Vlieguurs
Folkert Berghuis(2)	1eAanval	P.Schuier
Johan Toren(16)		A.v.Buuren
Henk Krikke(11)		H.Peters
Pat Bingley(14)	2eAanval	G.v.Hallen
Jack Venema(17)		P.Mhot
Nico de Jong		W.v.Udenhout
WISSELS:		3e AANVAL:
Jeroen Lode(3)		J.Gurp
Geert Rampen(15)		H.Hulskens
Hans Wagenaar		B.Schillemans
		H.v.Hoorn
R.van Aarem	Coach	
H.Leeflang	Trainer	
H.Groenveld	Manager	
F.H.Mulder	Artsen	
H.G.Krikke		
H.de Vries		
H.Broomans	Fysiotherapeut	

GRASSO EAGLES DEN BOSCH

G.IJ.S. NIEUWS:

Na de spannende wedstrijd van het afgelopen week-end tegen ORWO-AMSTERDAM, zijn vanavond onze gasten GRASSO EAGLES (Den Bosch). In Den Bosch heeft G.IJ.S. de wedstrijd verloren met 5-3, doch dat betekent, dat dat we ons vanavond kunnen revancheren. Zoals de meeste "GIJSSIES" hebben kunnen zien heeft Dale Colbran in de wedstrijd tegen Amsterdam een lichte hersenschudding opgelopen en hopen wij, dat hij deze wedstrijd mee kan spelen. Afgelopen weekend heeft ons B-team met 5-0 gewonnen van Thialf en het C-team met 25-6 van Den Haag.

KOMENDE THUISWEDSTRIJDEN - AANVANG 19.45 UUR:

Za	1-12-'73	G.IJ.S.	- H.IJ.S.VERONICA II
Za	8-12-'73	G.IJ.S.	- SUPER MENDAZ LUIK II
	8-12-'73	G.IJ.S.C	- AMSTERDAM C 11.30 UUR
Za	15-12-'73	G.IJ.S.B	- AMSTERDAM B 11.30 UUR

Zondag 9 December en vrijdag 14 December a.s. speelt G.IJ.S. tegen ANTWERPEN en AMSTERDAM.

SUPPORTERS die mee willen a F. 10.= p.p. kunnen zich opgeven bij de Heer H.Groenveld tel. 050-256361.

WILT U A.U.B. NIET ROKEN!

EN NIETS OP DE BAAN WERPEN!

24-11-73



HENK KRIKKE

GIJS op nippertje gelijk

De wedstrijd, die GIJS zaterdagavond speelde tegen Grasso Eagles vertoonde opvallend veel gelijkenissen met het spektaculaire thuisduel van de vorige week. Wéér verliet een speler per brancard de ijspiste (de Boschenaar Van Hoorn met een beenblessure) en ook nu veroverde GIJS de halve winst na een uiterst zenuwvretend scoreverloop: 4-4. Pas in de voorlaatste minuut kwamen de Groningers op gelijke hoogte, toen Henk Krikke de puck bij de blauwe lijn oppikte, zich tussen twee verdedigers doorwrong om vervolgens doelman Geisterler met een simpele stickbeweging kansloos te laten.

Deze gelijkmaker kon eigenlijk niet uitblijven. Vooral in de slotperiode bereikte GIJS een aanmerkelijk hoger niveau dan de vermoeide Brabanders, die op een fortuinlijke wijze aan de doelpunten waren gekomen. Al in de tweede minuut opende Van Buren de score met een rollertje, waarbij de wat onzeker reagerende Martin Leeflang niet helemaal vrijuit ging: 0—1. GIJS begon daarna aan een energieke aanvalsserie, die halverwege de eerste periode uitmondde in een doeltreffende actie van Johan Toren: 1—1.

Op dat moment had de van een hersenschudding herstellende Dale Colbran de ijsvlakte al verlaten na een onbegrepen „cross-checking" en een opgelopen mis-conduct. Dokter De Vries: „Een beetje tegen mijn advies in is Dale het ijs opgegaan omdat hij zelf per se wou meedoen. We hebben het even geprobeerd, maar je kon zien dat hij zich nog erg dizzy voelt."

Het slot van de openingsperiode gaf verhitte duels te zien met een wisselend spelbeeld. De Brabander Van Gurp hielp zijn ploeg aan een voorsprong (1—2), die direct in de tweede periode aanzienlijk kon worden uitgebreid: 1—4. Daarmee waren enkele schoonheidsfoutjes in de Groninger verdediging afgestraft, hoewel de ruime doelpuntenmarge wat te groot uitviel.

De confrontatie kreeg daarna een hard karakter. Bingley blesseerde eerst zijn elleboog en vlak daarop zijn hiel, Toren voelde een stick in zijn gezicht, Berghuis had een pijnlijke oorlel en Nico de Jonge moest naar de massage-kamer met een bloedende snijwond op zijn wang.

De goed spelende Nico de Jonge scoorde nog voor de tweede pauze de tweede Groninger treffer (2—4), waarna Bingley in de tweede minuut van de derde fase de stand een nog perspectiefrijker aanzien gaf: 3—4.

Onder aanvoering van de onverzettelijk werkende GIJS-captain Henk van Halteren joegen de Gijssies tenslotte in de richting van de vijandelijke veste. Doordat de Groningers echter verzuimden van de vele rebounds gebruik te maken, leek de Brabantse verdedigingstaktiek te zullen slagen. Een individuele actie van de beste man op het ijs, Henk Krikke, gaf uiteindelijk de doorslag: 4—4.

Tussenstanden: 1—2 1—2 en 2—0.

Het Asser Triantha kwam het afgelopen weekeinde niet in actie. Het uitduel tegen Rotterdam ging zaterdagavond niet door wegens wateroverlast op de onoverdekte ijspiste.

HEDENAVOND 24 NOVEMBER

IJshockeywedstrijd

IJsstadion Stadspark

Comp. 2e div. N.IJ.B.

GIJS — Grasso Eagles

DEN BOSCH

Aanvang 19.45 u. Toegangsprijs f 3,50

Voorverkoop bij de bekende adressen.

Fleur op met GIJS

Spectaculair - Spannend - Sportief

Fleur op met bloemen !

Sfeervol en gezellig.

UW BLOEMENHUIS

JO AKKERMAN

Eeldersingel 34, Groningen

GIJS in slotfase naast Grasso Eagles

In een boeiende en aantrekkelijke wedstrijd, waarin maar weinig strafminuten voorkwamen, heeft GIJS voor 700 toeschouwers met 4-4 gelijk gespeeld tegen Grasso Eagles uit Den Bosch. Vooral in de derde periode maakten de Groningers een sterke indruk. Zij hadden toen een 4-2 achterstand. De conditioneel beter voor de dag komende Groningers kwamen in deze periode via Bingley en Henk Krikke (in de laatste minuut) verdiend op 4-4.

In de eerste periode kwam het spel van Grasso Eagles wat beter uit de verf. De 1-2 score in deze periode was dan ook terecht. Johan Tooren zorgde voor het tegenpunt. Ook in de tweede periode was Grasso Eagles wat meer aan de puck. De Brabanders liepen tot 4-1 uit voordat Nico de Jong voor de Groningers de puck de juiste richting mee kon geven. De derde periode gaf een overtuigend spelend GIJS te zien.

De overige resultaten in de tweede divisie waren:

Olympia Antwerp - Tilburg Trappers 2 7-1, CPL - Super Nendaz 2 - HIJS Veronica 2 4-3, Orwo Amsterdam - Hunters 4-2, Hunters - IJHC Den Haag 3-7 en Tilburg Trappers 2 - Orwo Amsterdam 0-7.

De stand is nu:

Orwo Amsterdam 9-13, Grasso Eagl 10-13, Hunters 8-12, HIJS Veronica 2 10, GIJS Groningen 9-8, Olympia Antwerp 10-8, CPL- Super Nendaz 2 5-4, Tilburg Trappers 2 8-3, IJHC Den Haag 9-3.

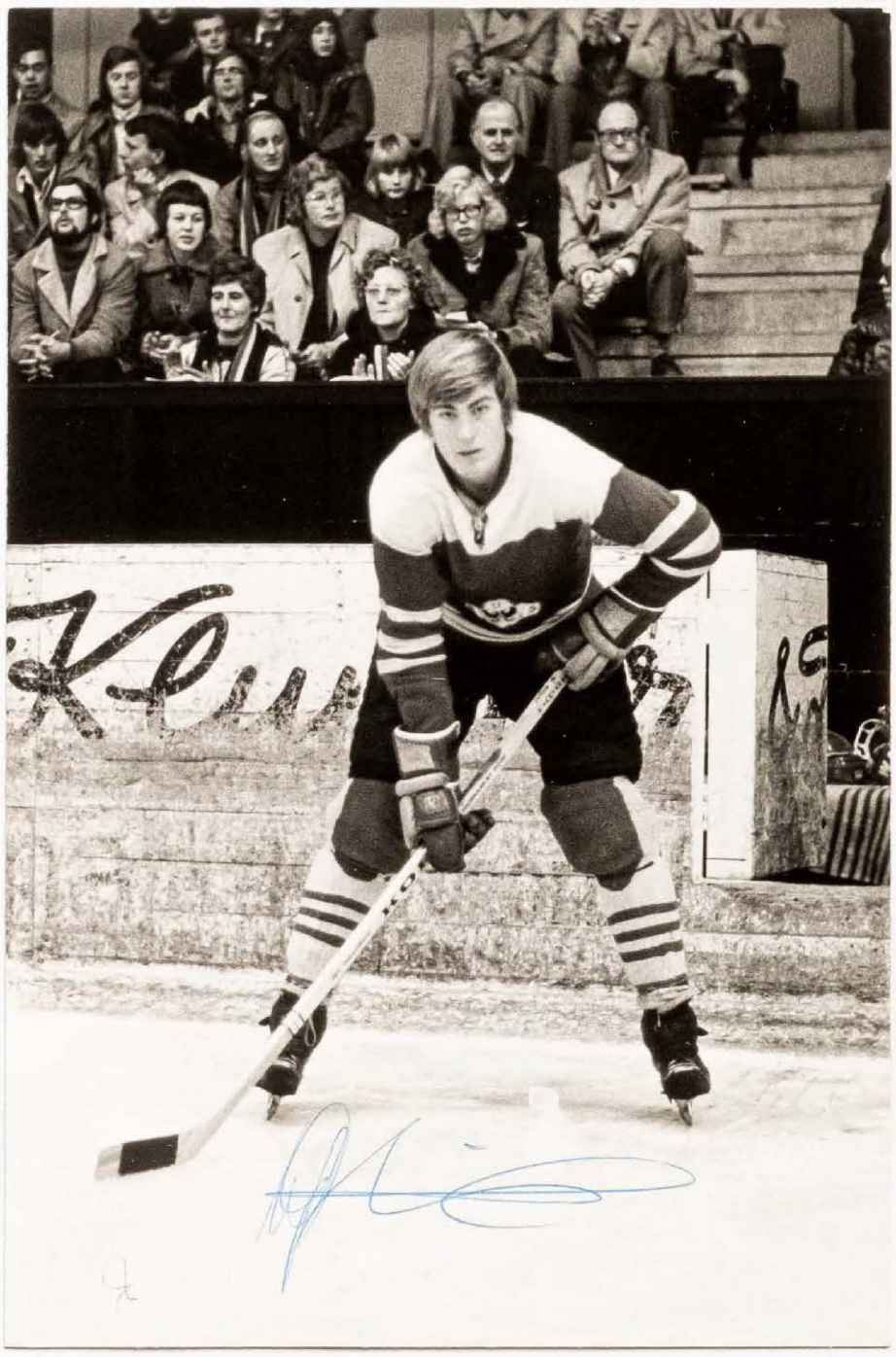

GRONINGER IJSHOCKEY STICHTING

IJsstadion Stadspark

GRONINGEN



ZATERDAGAVOND 1 DECEMBER a.s.

Aanvang 19.45 uur

Toegangsprijs f 3,50

VOORVERKOOP GRONINGEN:
Sigarenmagazijn:
Minke, Nieuwe Ebbingestraat 2
Homan, Herestraat 80
Griever, Paterswoldseweg 448
Knollema, Wielewaalplein 40

HOOGEZAND:
Berma Sports, M. Veningastr. 30

Competitie 2e Divisie N.IJ.B.

G.IJ.S.-

H.IJ.S.-VERONICA

COMPETITIE 2e DIVISIE N.IJ.B. 1973-1974 ZATERDAG 1 DECEMBER 1973
AANVANG 19.45 UUR

G.IJ.S.	OPSTELLINGEN	H.IJ.S.VERONICA
Martin Leeflang(1)	Doelverd.	A.Lokhorst(1)
Roelof Legger(18)	2eDoelverd.	
Henk v.Halteren(4)	capt. 1eVerd.	J.van Ierschot(2)
Jos Teisman(5)		J.Jongerotter(3)
Pieter Stiel	2e.Verd.	R.Graham(4)
Dale Colbrane(9)		J.Visser(5)
	wissel	E.de Vries(6)
Johan Toren(16)	1eAanval	H.Wielhezen(9)
Folkert Berghuis(2)		J.Den Heier(10)
Henk Krikke(11)		Tj.de Vos (11)
Nico de Jong (13)	2eAanval	W.Klooster(12)
Pat Bingley(14)		R.Berteling(16)
Jacky Venema(17)		C.Simpson(15)

Reserves:	Wissels:
Jeroen Lode(3)	J.Koskens (18)
Bart van Lune (19)	R. Ten Berge (19)
Geert Rampen(15)	
Albert Stuivenberg	

R.van Aarem	Coach	W. Hunen
H.Leeflang	Trainer	W.Klooster
H.Groenveld	Manager Teamleider-	T.Barteling
F.H.Mulder	Artsen	
H.G.Krikke		
H.de Vries		
H.Broomans		

WILT U NIET ROKEN!

EN A.U.B. NIETS OP DE BAAN WERPEN!

G.IJ.S. NIEUWS:

Vanavond staan we dan weer aangetreden tegen één van onze grote rivalen H.IJ.S VERONICA 538. Waarvan we de uitwedstrijd hebben verloren met 9-8 wel is waar geen overtuigende winst voor onze tegenstanders die versterkt waren met spelers van het eerste team en G.IJ.S. dat verzwakt was door de afwezigheid van Martin Leeflang dachten wij dat er vanavond voor G.IJ.S. wel een kans in zat de beide punten thuis te houden. Heden avond zal weer voor het eerst op het ijs verschijnen Pieter Stiel dus perspectief genoeg voor een fijne avond ijshockey. Veel plezier en tot ziens bij de volgende wedstrijd zaterdag a.s. 8 December tegen SUPER MENDAZ LUIK II.

OUD PAPIER ACTIE VOOR G.IJ.S.

Voor dit oud papier worden sticks gekocht voor alle wedstrijdteams. Dit ontlast G.IJ.S. voor een groot gedeelte. Deze inzameling wordt eenmaal per maand gehouden. De datum wordt tijdens de wedstrijden bekendgemaakt. U kunt dit dan Zaterdag 'smorgens tussen 10 uur en 11.30 uur Uw papier kwijt bij het STADION waar een vrachtauto klaar staat.

HOE MEER PAPIER HOE MEER STICKS.

LET OP HET NUMMER VAN DIT PROGRAMMA, MISSCHIEN HEEFT U EEN PRIJS.

GIJS en Triantha praten over spelersverloop

Tussen de ijshockey-verenigingen GIJS en Triantha vindt één dezer dagen een gesprek plaats over het spelersverloop van Groningen naar Assen. Sinds de oprichting van de Asser club Triantha vonden veel GIJS-spelers de weg naar de Drentse hoofdstad om zich naar de nieuwe club te laten overschrijven. Triantha telt momenteel liefst acht spelers, die hun „leertijd" bij GIJS hebben doorgebracht. Onlangs verwisselde de Groninger Jacob van Gelder zelfs tijdens het seizoen van club, omdat hij bij GIJS voortdurend op de wisselbank vertoefde. Doordat de Groninger IJshockey Stichting dit jaar, in tegenstelling tot het vorige seizoen, wegens de financiële problemen, niet met een tweede seniorenteam in de competitie uitkomt, is de verleiding voor veel GIJS-spelers (die net niet tot de basisgroep behoren) erg groot hun heil bij Triantha te zoeken. GIJS-coach Rob van Aarem: „De besturen van beide verenigingen gaan nu om de tafel zitten om dit probleem te bespreken. We willen tussen de clubs geen onvriendelijke stemming". Op het ogenblik overwegen opnieuw enkele GIJS-spelers de stap naar Triantha te wagen.

7-3 overwinning

GIJS speelde geinspireerd

Het bestuursbesluit om bij een eventueel kampioenschap toch te promoveren, heeft de GIJS-spelers zaterdagavond zo geïnspireerd, dat zij tot een fraaie 7-3 overwinning op HIJS Veronica 2 kwamen. Het was een aantrekkelijke vertoning waarin de "Gijssies" tot goede combinaties kwamen en vooral in zuiverheid in de akties opvielen.

Colbrin was door ziekte afwezig, Pieter Steel was weer in de ploeg opgenomen en maakte vooral in de derde periode een sterke indruk. Er waren 700 toeschouwers.

Gijs wil promotie

Mocht de Groninger ijshokeyclub GIJS er dit jaar in slagen na de competitie een promotieplaats te veroveren, dan zal men van dit recht ook inderdaad gebruikmaken. Het bestuur van de Groninger vereniging is daarmee na vele interne vergaderingen teruggekomen op eerder verspreide berichten omtrent eventuele promotie naar Nederlands hoogste afdeling.

De stichting sportfonds Goudsmit Hoff is definitief afgevallen als sponsor van het Nederlands elftal. Hoewel de KNVB recentelijk nog heeft laten weten met onderhandelingen bezig te zijn, maakte het dagelijks bestuur van de stichting sportfonds Goudsmit Hoff gisteravond bekend reeds op 9 augustus jl. te hebben besloten definitief af te zien van het sluiten van een sponsorcontract.

GIJS IS OP GOEDE WEG

GIJS heeft zaterdagavond de competitiewedstrijd tegen HIJS Veronica 2 in een incidentenrijke ontmoeting met 7—3 gewonnen. Vooral de Hagenaars bezondigden zich herhaaldelijk aan ruw en hard spel, dat ongecontroleerde reacties tot gevolg had. De wedstrijd kreeg daardoor een grimmig karakter, waarbij de arbiters het een en ander met veel strafminuten corrigeerden.

Voor het overige werd er op redelijk peil ijshockey gespeeld. De Groningers startten fel en enthousiast. De eerste periode leverde door het GIJS-overwicht een wat eenzijdig spelbeeld op dat een voortdurend aanvallende thuisploeg te zien gaf, die via Krikke, De Jonge en Bingley een ruime voorsprong opbouwde: 4—1.

GIJS, dat nog zonder de geblesseerde Dale Colbran aantrad, hoefde slechts in een vroeg stadium de vijandelijke acties te verstoren om dreigend gevaar af te wenden. Wel bleek HIJS-Veronica in zijn spel beweeglijker, maar daar stelde GIJS een grote dosis onverzettelijkheid tegenover, die de Haagse illusies gaandeweg vernietigde. Ook in de tweede periode bleven de Groningers het beste van het spel houden. Bingley en Teisman beloonden het snelle tikwerk met doelpunten, hoewel de verdedigingslijnen een tweede tegentreffer niet konden verhinderen: 6—2.

Tegen HIJS-Veronica speelde de van een dijbeenbreuk herstelde Pieter Stiel na lange tijd van afwezigheid weer mee. Op zijn backplaats startte hij aarzelend, maar gaandeweg werkte hij als vanouds.

In de laatste speeltijd scoorden beide ploegen nog éénmaal. Bingley deed dat voor GIJS op een moment dat er twee HIJS-spelers op de strafbank zaten. Veel maakte het echter allemaal niet meer uit. Coach Van Aarem na afloop: „Het goede levendige spel van de laatste weken hebben we vanavond voortgezet. De spelers hebben aan mijn verwachtingen voldaan. Alle tactische opdrachten zijn uitgevoerd. Als we zo doorgaan dan eindigen we zeker boven in de ranglijst."

Zoals onlangs bekend is geworden, zal de Groninger vereniging, mits een promotieplaats wordt veroverd in de nacompetitie, toch promoveren naar de eerste divisie. Een doel, dat Van Aarem zijn spelers wekelijks voor ogen houdt.

De stand van de tweede divisie is: 1. Hunters 10—16, 2. Orwo 10—15, 3. Grasso E. 12—15, 4. HIJS 2 8—12, 5. GIJS 10—10, 6. Olympia 11—8, 7. Tilburg 10—6, 8. CPL Nendaz 6—4, 9. IJHC 11—2.

Om de Coupe Nationale Nederlanden speelde Thialf zaterdagavond tegen Tilburg Trappers. De Friezen bleken in de eerste periodes vrijwel gelijkwaardig en zij namen zelfs een 3—1 voorsprong via De Boer, Koopman en Van Seghelen. De Brabanders sloegen in de slotfase echter toe. Nauta tekende in dit sportieve duel de vierde Friese treffer aan, maar toen had Tilburg al zevenmaal gedoelpunt: 4—7. Tussenstanden: 3—1, 0—3 en 1—3.

7 - 3

COMPETITIE 2e DIVISIE N.IJ.B. 1973-1974 ZATERDAG 1 DECEMBER 1973
AANVANG 19.45 UUR

G.IJ.S.	OPSTELLINGEN	H.IJ.S.VERONICA
Martin Leeflang(1)	Doelverd.	A.Lokhorst(1)
Roelof Legger(18)	2eDoelverd.	
Henk v.Halteren(4)	capt. 1eVerd.	J.van Ierschot(2)
Jos Teisman(5)		J.Jongerotter(3)
Pieter Stiel	2eVerd.	R.Graham(4)
Dale Colbrane(9)		J.Visser(5)
	wissel	E.de Vries(6)
Johan Toren(16)	1eAanval	H.Wielhezen(9)
Folkert Berghuis(2)		J.Den Heier(10)
Henk Krikke(11)		Tj.de Vos (11)
Nico de Jong (13)	2eAanval	W.Klooster(12)
Pat Bingley(14)		R.Berteling(16)
Jacky Venema(17)		C.Simpson(15)

Reserves:	Wissels:
Jeroen Lode(3)	J.Koskens (18)
Bart van Lune (19)	R. Ten Berge (19)
Geert Rampen(15)	
Albert Stuivenberg	

R.van Aarem	Coach	W. Hunen
H.Leeflang	Trainer	W.Klooster
H.Groenveld	Manager Teamleider-	T.Barteling
F.H.Mulder	Artsen	
H.G.Krikke		
H.de Vries		
H.Broomans		

WILT U NIET ROKEN!

EN A.U.B. NIETS OP DE BAAN WERPEN!

G.IJ.S. NIEUWS:

Vanavond staan we dan weer aangetreden tegen één van onze grote rivalen H.IJ.S VERONICA 538. Waarvan we de uitwedstrijd hebben verloren met 9-8 wel is waar geen overtuigende winst voor onze tegenstanders die versterkt waren met spelers van het eerste team en G.IJ.S. dat verzwakt was door de afwezigheid van Martin Leeflang dachten wij dat er vanavond voor G.IJ.S. wel een kans in zat de beide punten thuis te houden. Heden avond zal weer voor het eerst op het ijs verschijnen Pieter Stiel dus perspectief genoeg voor een fijne avond ijshockey. Veel plezier en tot ziens bij de volgende wedstrijd zaterdag a.s. 8 December tegen SUPER MENDAZ LUIK II.

OUD PAPIER ACTIE VOOR G.IJ.S.

Voor dit oud papier worden sticks gekocht voor alle wedstrijdteams. Dit ontlast G.IJ.S. voor een groot gedeelte. Deze inzameling wordt eenmaal per maand gehouden. De datum wordt tijdens de wedstrijden bekendgemaakt. U kunt dit dan Zaterdag 'smorgens tussen 10 uur en 11.30 uur Uw papier kwijt bij het STADION waar een vrachtautò klaar staat.

HOE MEER PAPIER HOE MEER STICKS.

LET OP HET NUMMER VAN DIT PROGRAMMA, MISSCHIEN HEEFT U EEN PRIJS.

Trappers-Raak is beslissend

Van onze TELESPORT-redactie

AMSTERDAM, vrijdag

Naar aanleiding van excessen die zich de laatste weken in enkele ijsstadions hebben afgespeeld, heeft de Nederlandse IJshockey Bond drastische maatregelen aangekondigd. De clubs is opgedragen er voor te zorgen dat de toeschouwers niet meer bij de spelers-, straf- en officialbanken kunnen komen. Het aanbrengen van manshoge hekken is nu voorgeschreven. Vanaf 1 december gaat deze maatregel in. Vanaf dat tijdstip dienen de scheidsrechters er op toe te zien dat de aangebrachte hekken aan de gestelde eisen voldoen.

De vorige week werden de spelers in de strafbank bij de wedstrijd Nat. Ned. Nijmegen tegen Raak IJshockey lastig gevallen door het publiek. Bij de ontmoeting Hunters tegen IJHC Den Haag werden de scheidsrechter en linesman zowel op het ijs als bij het verlaten van het ijs door het publiek gemolesteerd. De NIJB zal deze uitspattingen nader onderzoeken en de verantwoordelijke clubs eventueel bestraffen.

De volgende week vrijdag (7 december) zal in Tilburg uitgemaakt worden wie dit seizoen de „Coupe Nationale Nederlanden" in zijn prijzenkast mag bewaren. Dan wordt de beslissende wedstrijd Tilburg Trappers-Raak IJshockey gespeeld. Door de 5-3 zege op Nat. Ned. Nijmegen en het gunstige 11-3 resultaat tegen HIJS Veronica heeft Raak IJshockey met één wedstrijd meer gespeeld twee punten voorsprong op de Trappers, die dinsdagavond de ontmoeting tegen Nat. Ned. in een 8-3 zege hebben omgezet.

De stand in deze Cup-competitie is momenteel:

Raak IJsh	11	10	0	1	20	78-30
Tilburg. Tr.	10	9	0	1	18	89-31
HIJS V.538	11	7	0	4	14	90-62
CPL-S. Nd.	10	5	0	5	10	60-61
Nat. Ned. N.	14	5	0	9	10	87-80
Smoke Eat.	12	5	0	7	10	55-92
Brussel	12	3	0	9	6	46-70
Thialf	10	1	0	9	2	39-98

Tweede divisie

Doordat in de tweede divisie het team van IJHC Den Haag in alle negen gespeelde wedstrijden met een of meer ongerechtigde spelers is uitgekomen, zijn alle wedstrijden voor zover noodzakelijk in een reglementaire nederlaag van 5-0 gewijzigd. Ook zal de wedstrijdcommissie de speelgerechtigdheid van enkele spelers van HIJS Veronica 2 en een speler van Tilburg Trappers nader onderzoeken. De opvallende 7-3 nederlaag van Hunters tegen IJHC Den Haag is daardoor omgezet in een reglementaire 5-0 overwinning voor de Utrechtse formatie, die wel een 4-2 nederlaag van het Amsterdamse ORWO moest incasseren.

De Amsterdammers die in de beginfase van de competitie wat onfortuinlijk zijn geweest, behoren nu mede tot de titelkandidaten. Voorlopig staat Grasso Eagles, dat in Groningen niet verder kwam dan een 4-4 score tegen GIJS en daarna met de forse cijfers van 8-2 het tweede team van Tilburg Trappers bedwong, op de eerste plaats met een punt voorsprong op Hunters, dat echter drie wedstrijden minder heeft gespeeld. ORWO Amsterdam vormt met HIJS Veronica 2 dat zijn eerste nederlaag in Luik moest ervaren, de grootste bedreiging voor Hunters dat zaterdag in Utrecht Grasso Eagles ontmoet. HIJS Veronica 2 moet het dan in Groningen opnemen tegen GIJS.

In de tweede divisie ziet het klassement er momenteel als volgt uit:

Grasso Eagl.	11	7	1	3	15	54-40
Hunters	8	7	0	1	14	66-20
ORWO-Amst.	9	6	1	2	13	51-26
HIJS V. 2	6	5	0	1	10	46-19
GIJS Gron.	9	3	2	4	8	54-37
Olympia A.	10	4	0	6	8	33-70
CPL-S. Nd. 2	5	2	0	3	4	17-37
Tilb. Trapp. 2	9	2	0	7	4	33-59
IJHC D. Haag	9	0	0	9	0	17-71

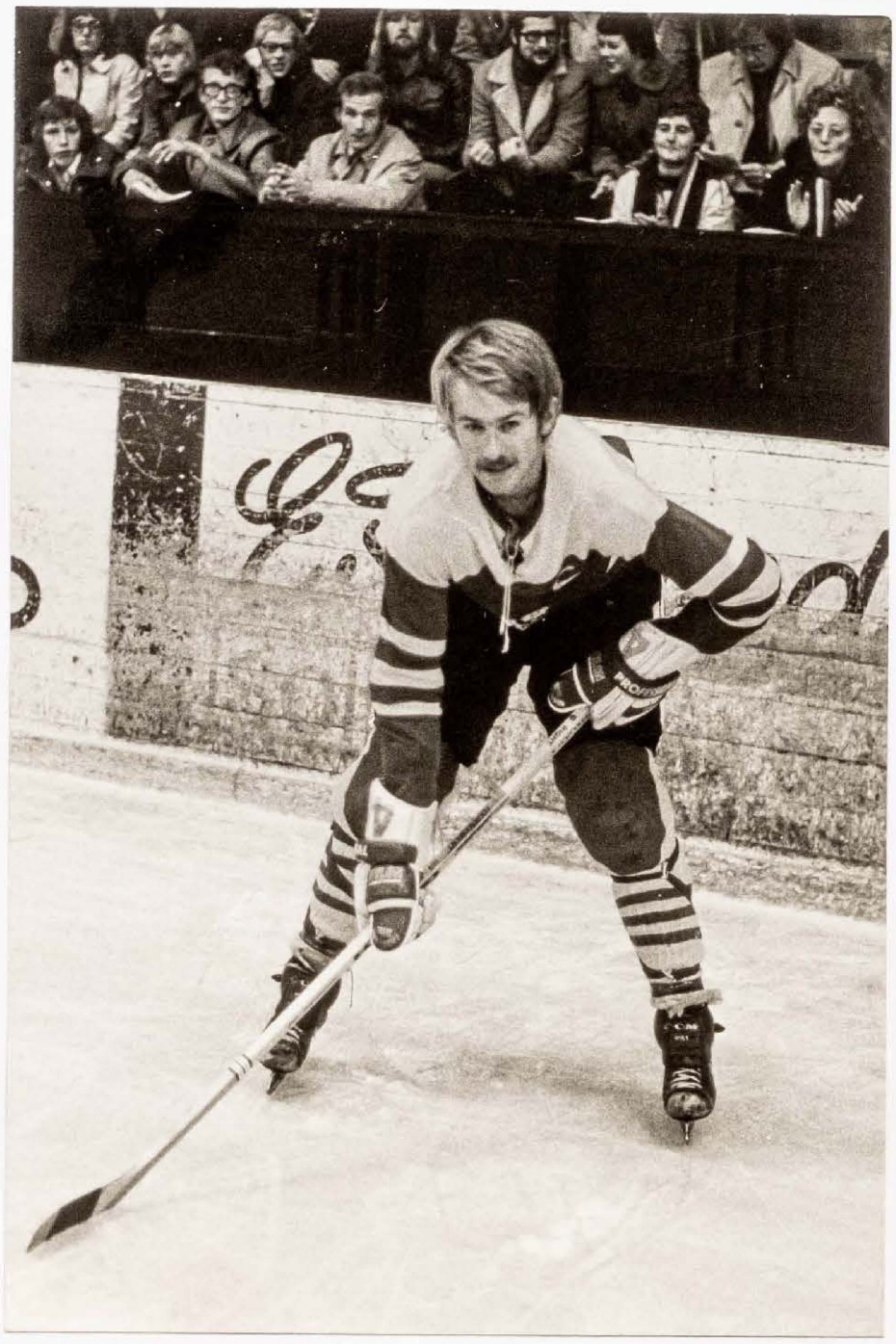




5

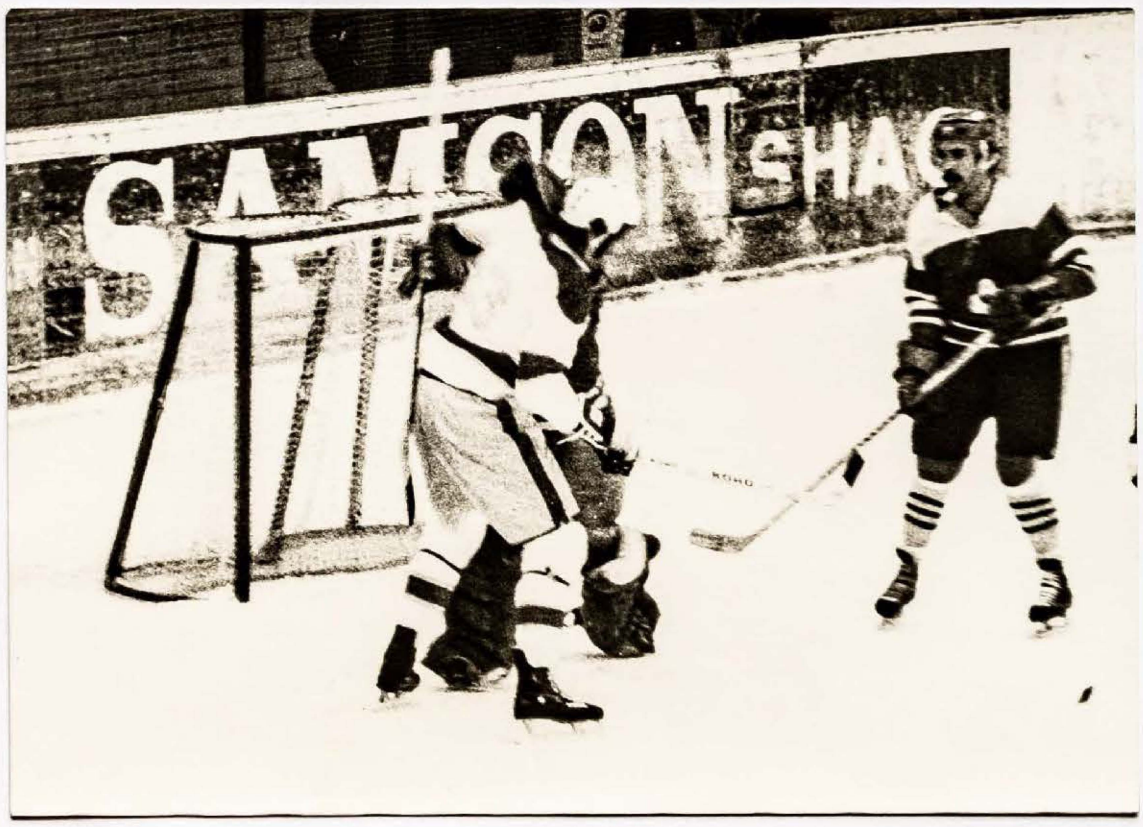
SAMSONSHA


11
16




coopstra
EUROPAMEUBELI





GRONINGER IJSHOCKEY STICHTING

IJsstadion Stadspark

GRONINGEN



ZATERDAGAVOND 8 DECEMBER a.s.

Aanvang 19.45 uur

Toegangsprijs f 3,50

VOORVERKOOP GRONINGEN:
Sigarenmagazijn:
Minke, Nieuwe Ebbingestraat 2
Homan, Herestraat 80
Griever, Paterswoldseweg 448
Knollema, Wielewaalplein 40

HOOGEZAND:
Berma Sports, M. Veningastr. 30

Competitie 2e Divisie N.IJ.B.

G.IJ.S.-
SUPER NENDAZ (LUIK)

8-12-73

IJshockey

GIJS won met 13-0 van Luik

De ijshockeyploeg van GIJS kwam zaterdagavond voor zeshonderd toeschouwers tot een ruime en gemakkelijke 13-0 overwinning op de zwakke ploeg van CPL- Super Nendaz 2 uit Luik. Alleen in hun doelverdediger Bastien hadden de Belgen een speler van formaat. Door zijn spectaculair optreden werden de Groninger Schutters nog enigszins in bedwang gehouden.

GIJS trok vooral in de eerste periode hard van leer en kwam door treffers van Berghuis, Venema, Tooren, Krikke, De Jonge, nogmaals Berghuis, Venema en Pat Bingley vlot tot een 8-0 voorsprong.

Stoom afblazen

In de tweede periode liet coach Van Aarem wat meer wisselspelers aantreden. Dat was ook te merken, want nu kwamen de Groningers, die duidelijk wat stoom afbliezen door Johan Tooren tot slechts twee treffers.
In de derde periode voerden Bingley, Krikke en Folkert Berghuis de score nog tot 13-0 op.
De overige uitslagen in de tweede divisie waren: Orwo Amsterdam - Olympia Antwerp 16-3; Grasso Eagles - HIJS Veronica 2 4-2; IJHC Den Haag - Hunters 1-12; HIJS Veronica 2 - Orwo Amsterdam 2-3; Tilburg Trappers 2 - Grasso Eagles 3-5.
De stand is nu: Orwo Amsterdam 12-19, Grasso Eagles 14-19, Hunters 11-18, HIJS Veronica 2 10-12, GIJS Groningen 11-12, Olympia Antwerp 12-10, Tilburg Trappers 2 11-6, CPL- Super Nendaz 2 7-4, IJHC Den Haag 12-0.

er 1973

IJshockeywedstrijd
IJsstadion Stadspark
Comp. 2e div. N.IJ.B.

GIJS – SUPER NENDAZ LUIK

ZATERDAG 8 DECEMBER

Aanvang 19.45 uur - Toegangsprijs f 3,50.
Voorverkoop bij de bekende adressen.



GIJS verstevigt vijfde positie

In de thuiswedstrijd tegen het tweede team van het Luikse Super Nendaz is GIJS via een 13—0 zege weer een stapje dichterbij de promotiestrijd. De Gijssies nestelden zich vaster op de vijfde plaats, die recht geeft op deelname aan de na-competititie voor promotieplaatsen naar de hoogste afdeling.

Al in de eerste speelperiode nam GIJS definitief afstand. De wat oudere, geroutineerde Belgen kwamen maar moeizaam uit hun verdedigingsvak. De gasten, die de urenlange busreis nog in de benen hadden, zorgden in deze fase met louter verdedigingsacties voor verzet, dat door de Groningers zonder al te veel moeite kon worden gebroken. Folkert Berghuis (2x), Jack Venema (2x), Johan Toren, Henk ~~Krikke, Nico~~ de Jonge en Pat Bingley onderstreepten het klasseverschil met acht treffers.
Coach Van Aarem liet daarna de wisselspelers regelmatig opdraven, hetgeen nauwelijks nadelige gevolgen inhield. Hoewel de Luikenaren zich wat meer in de voorste linies begaven, ontstond er voor het GIJS-kooitje geen gevaar van betekenis. De defensie-lijnen Van Halteren-Teisman en Colbran-Steel wendden de vijandelijke dreigingen bekwaam af.
De jonge wissels draaiden toen schuchtertjes mee zonder al te veel niveaudaling te veroorzaken van het door zo'n duizend toeschouwers bijgewoonde duel. Het eenzijdige, vaak door vechtpartijtjes onderbroken spel mondde uiteindelijk uit in een 13—0 score. Toren (2x), Bingley, Krikke en Berghuis maakten de laatste drie goals. Tussenstanden: 8—0, 2—0 en 3—0.
De stand in de tweede divisie is nu: 1. Orwo-Amsterdam 12-19, 2. Grasso Eageles 14—19, 3. Hunters, 11—18, 4. HIJS-Veronica 10—12, 5. GIJS 11—12, 6. Olympia 12—10, 7. Tilburg 2 11—6, 8. CPL Nendaz 7—4, 9. UIJC 12—0.
Thialf leed zaterdagavond zijn zoveelste nederlaag n de eerste divse. Tegen HIJS-Veronica leken de Friezen het in de eerste periode nog wel te kunnen klaren, maar gaandeweg bewezen de Haagse gasten hun superioriteit met in totaal elf doelpunten. De vijf doelpunten die Thialf daar tegenover stelde, werden gescoord door: Koopman (2x), Fewster, De Gurse en De Boer.

13 - 0

COMPETITIE 2e DIVISIE N.IJ.B. 1973-1974 ZATERDAG 8 DECEMBER 1973
AANVANG 19.45 UUR

G.IJ.S.	OPSTELLINGEN	SUPER NENDAZ LUIK II
Martin Leeflang(1)	Doelverd.	Ph. Bastin(1)
Roelof Legger (18)	2e Doelverd.	P. Tatti(30)
Henk v. Halteren(4)capt.	1eVerd.	S. Cimburek(9)
Jos Teisman(5)		J.Cimburek(6)
Pieter Stiel(23)	2eVerd.	J.H.Paulus(14)ass.
Dale Colbrane(9)		W.Salmon(23)
Jeroen Lode(3)	3eVerd.	G.Brams(2)
Bart van Lune(19)		L.Malfatti(15)
Henk Krikke(11)	1eAanval	W.Vinken(4)
Folkert Berghuis(2)		A.Dries(5)ass.
Johan Toren(16)		A.Zwirtek(17)
Nico de Jong(13)	2eAanval	Ph.Malitor(7)
Pat Bingly(14)		R.Coukuelet(11)capt
Jacky Venema(17)		J.Deflandre(21)
Albert Stuivenberg	3eAanval	G.Brouw(3)
Henk Carras		D.Camptin(12)
Geert Rampen(15)		G.Marsin(10)
R.van Aarem	Coach	J.Paulus
H.Leeflang	Trainer	
H.Groenveld	Manager	
F.H.Mulder	Artsen	
H.G.Krikke		
H.de Vries		
H.Broomans	Fysiotherapeut	

WILT U NIET ROKEN!

EN A.U.B. NIETS OP DE BAAN WERPEN!

G.IJ.S. NIEUWS:

De promotie- en degredatiecompetitie voor de 2e divisie kan rond 14 januari 1974 beginnen.
De 2 laagseindigende nederlandse teams in de competitie van de Coupe Nationale Nederlanden spelen in de promotie degredatie-competitie van de 1e en 2e divisie met de 5 hoogsteindigende teams van de 2e divisie (slechts 1e teams kunnen promoveren).
De 3e divisie is gesplitst in een noordelijke en zuidelijke afdeling. De in de eindstand hoogst eindigende 2 teams (dus in totaal 4 teams) zullen een na-competitie spelen om het kampioenschap van de 3e divisie.
Daarna spelen deze 4 teams met de laagst eindigende teams van de 2e divisie om één plaats in de 2e divisie voor het seizoen 1974/1975.

OUD PAPIER ACTIE VOOR G.IJ.S. VAN SUPPORTERSVERENIGING

Voor dit oud papier worden sticks gekocht voor alle wedstrijdteams. Dit ontlast G.IJ.S. voor een groot gedeelte. Deze inzameling wordt eenmaal per maand gehouden. De datum wordt tijdens de wedstrijden bekendgemaakt. U kunt dit dan zaterdag'smorgens tussen 10 uur en 11.30 uur Uw papier kwijt bij het stadion waar een vrachtauto klaar staat.

HOE MEER PAPIER HOE MEER STICKS.

LET OP HET NUMMER VAN DIT PROGRAMMA, MISSCHIEN HEEFT U EEN PRIJS.

N.v/h Noorden

g 14 december 1973 — 23

Positieve lijn bij Triantha zet zich door

Dat de ijshockeyers van Triantha de opgaande lijn te pakken hebben, toonde de Asser équipe gisteravond in de tulmultueuze thuiswedstrijd tegen de reserves van Thialf. De ervaren Heerenveners, die 't eerste duel met 13—0 wonnen, zagen een zich fel verwerend team tegenover zich, dat via snelle „passing" vele mogelijkheden verwierf, maar in de afronding tekort schoot. De Friezen wonnen tenslotte met 7—1, na tussenstanden van 0—3, 0—2 en 1—2. Een marge, die het minieme Friese overwicht bepaald te ruim aangaf.

Drentse hoofdstedelijken kwamen doorgaans knap uit hun verdedigingsvak om met royale passes de vijandelijke veste te bedreigen. Vooral in de beide laatste speeltijden ontstonden de meeste spelmomenten voor het Friese kooitje, waarin doelman Molendijk vrijwel foutloos handelde. Eén maal vergiste hij zich echter. Dat gebeurde halverwege de slotperiode, toen de uitstekend spelende Hans Pizeck zijn dalende afstandsschot juist langs Molendijks vanghand in het net zag verdwijnen. De stand was op dat moment al 6—0 voor Thialf, dat met zijn schoten duidelijk succesvoller was.

Overigens speelde dit alles zich in een rumoerige sfeer af. De tweehonderd Asser supporters kregen in het begin van de tweede periode een massale vechtpartij voorgeschoteld, waarin de Drentse Canadees Tim King een hoofdrol vertolkte. Daarna bleef de strijd een kribbig karakter behouden, waarbij de Thialf-speler Wijnstra voor een sensationele primeur zorgde. Bij het uitvoeren van een half-mislukte „body-check" kwam hij zo hard tegen de boarding, dat de omheining het begaf. De Fries doorboorde het houtwerk, maar zijn helm voorkwam een hoofdblessure.

Opnieuw hebben ex-GIJS-spelers Triantha versterkt. Hendrik Bosma zal de ploeg van trainer Balcar in de tweede aanvalslinie de nodige schotkracht proberen te geven, samen met Edward Kort, die gisteravond al meespeelde.

14-12-73

GIJS speelt gelijk

GIJS heeft gisteravond in Amsterdam zijn competitiewedstrijd tegen ORWO met 5—5 gelijkgespeeld. De Groningers, die na de tweede speelperiode nog met 5—3 de leiding hadden, moesten in de slotfase tweemaal capituleren. Voor GIJS scoorden: Venema 3x, Steel en Bingley. Tussenstanden 2—2, 1—3 en 2—0.

— **Het Heerenveense** Thialf, dat door een auto-ongeluk verzwakt moest uitkomen, heeft in Den Haag met 29—2 verloren van Raak.

8-12-73

N.v/h Noorden 14-12-73

'Open huis' GIJS

GIJS viert morgenavond zijn eerste lustrum. Groningens enige ijshockeyclub houdt ter gelegenheid van zijn vijfjarig bestaan, na de thuiswedstrijd tegen het Belgische CPL Luik (vrijdagavond) 'open huis' in de grote zaal van Het Tehuis.



Ingewikkelde regeling bij ijshockey

De definitieve regeling omtrent de verschillende na-competities in de drie ijshockey-divisies lijkt een ingewikkelde zaak, maar zit volgens bondssecretaris de heer Van Rijswijk vrij logisch in elkaar. Halverwege januari zal met dit verlengstuk van de competitie een begin worden gemaakt.

- De bovenste vier ploegen van de eerste divisie (Raak, Tilburg-Trappers, HIJS--Veronica en Smoke-Eaters) duelleren samen met twee Belgische en twee Oostenrijkse clubs om de „Coupe Internationale".
- De twee overige teams van de eerste divisie, Thialf en Nat. Ned. Nijmegen, spelen met de vijf — in eerder verspreide berichten werd gesproken over de eerste vier — hoogst eindigende ploegen van de tweede divisie voor twee plaatsen in de eerste divisie. Ook hier wordt een complete competitie afgewerkt.
- De overige vier ploegen van de tweede divisie ontmoeten de twee bovenste teams van de derde divisie Zuid en de twee bovenste van de derde divisie Noord. In deze na-competitie gaat het om vier plaatsen in de tweede divisie.
- De overige derde divisionisten spelen om plaatsing in de nieuwe derde divisie.

Voor wat de noordelijke clubs betreft, kan men enige interessante ontmoetingen tegemoet zien tussen GIJS en Thialf. Beide ploegen spelen in de na-competitie, waarin het gaat om twee plaatsen in de eerste divisie. De Groningers zitten namelijk bij de eerste vijf van de tweede divisie en Thialf behoort tot de twee laagst eindigende ploegen van de eerste divisie.

Het Asser Triantha, dat op vijf januari zijn laatste competitiewedstrijd speelt tegen Rotterdam, behoort bij de overige derde divisionisten, die om plaatsing in de nieuwe derde divisie zullen spelen. De Drenthen vinden het overigens bezwaarlijk om aan deze na-competitie mee te doen omdat aan de verre reizen (enkele Belgische teams) grote financiële consequenties vastzitten. Een definitief besluit omtrent deelname heeft Triantha dan ook nog niet genomen.

Gerinsbode 17-12-73

Reglementaire straf HIJS Veronica

Het onderzoek naar de speelgerechtigdheid van een aantal spelers van het team van HIJS Veronica 2 heeft uitgewezen, dat in dit team in een aantal wedstrijden inderdaad ongerechtigde spelers zijn uitgekomen. Het bestuur van de NIJB heeft daarom besloten een aantal wedstrijden van HIJS Veronica 2 reglementair als verloren te verklaren. Daardoor kreeg de competitiestand in de tweede divisie van de landelijke ijshockey competitie een geheel ander aanzien.

Ook tegen IJHC Den Haag zal de NIJB maatregelen nemen, want opnieuw kwam deze ploeg gisteravond tegen Grasso Eagles met een ongerechtigde speler uit, wat tot gevolg had dat de wedstrijd werd gestaakt. Een dag tevoren had IJHC in Luik verstek laten gaan. Met een telegram: "wegens ziekte verhinderd" liet men CPL- Super Nendaz 2 in de kou staan.
De Hunters uit Utrecht verbeterden hun positie aan de kop van de ranglijst met een 5-3 overwinning op Grasso Eagles.

Het Amsterdamse Orwo verspeelde enig terrein door in een knappe wedstrijd tegen GIJS Groningen niet verder te komen dan een 5-5 score. De Groningers hadden kort voor het einde zelfs nog met 5-3 de leiding.

Tilburg Trappers 2 klopte zaterdagavond CPL- Super Nendaz 2 met 10-1 en HIJS Veronica 2 versloeg Olympia Antwerp gisteravond met 12-5.
De vijf best geklasseerde teams in de tweede divisie komen voor deelname aan de promotiecompetitie in aanmerking.
De stand is momenteel:
Hunters 12-22, Grasso Eagles 16-21, Orwo Amsterdam 13-20, GIJS Groningen 12-15, Olympia Antwerp 13-12, Tilburg Trappers 2 12-8, CPL- Super Nendaz 2 9-6, HIJS Veronica 2 11-4, IJHC Den Haag 14-0.

13/12-73 N.v/h Noorden

Kunstijsbaan moet noodgedwongen het licht aan laten

(Van een onzer verslaggevers)

De kunstijsbaan en de ijshal in Groningen moeten noodgedwongen de verlichting laten branden in uren, dat deze accommodaties niet of nauwelijks gebruikt worden. Zo blijft de verlichting in de hal 's nachts voor een deel branden.

De twee generatoren voor de ijsmachines wekken zoveel energie op, dat er een overschot is volgens directeur Rob van Aarem. Dat overschot wordt gebruikt voor de verlichting, omdat anders de boel kapot draait.

De heer Van Aarem geeft deze verklaring, omdat hij vele telefoontjes heeft gekregen, dat de ijsbaan aan energieverspilling doet.

„Die mensen zouden gelijk hebben als wij stroom van het gemeentelijk energiebedrijf zouden betrekken, maar we wekken de stroom zelf op. De generatoren lopen op gas," aldus Rob van Aarem.

Aannemings- en
Transportbedrijf

v. d. BIGGELAAR B.V.

*

Voorstraat 75

Velddriel

*

Telefoon 04183 - 1405 / 1628

PROGRAMMA

IJSHOCKEY - WEDSTRIJD



ORWO **FILMS**

No	Naam ORWO-AMSTERDAM		No	Naam GIJS-GRONINGEN
1	JOHN SCHUTTERS	Goali's	18	ROELOF LEGGER
2	MARCEL VD POL			MARTIN LEEFLANG
12	LOUWING LEW	1e	4	HENK VAN HALTEREN"C"
5	WIM SLOOTMAKER	Verd.	5	JOS TEISMAN
9	JOE DARCY	2e	23	PIETER STIEL
6	HENNY JASPERS	Verd.	9	DALE COLDRANE
16	EDDY BRAND	3e Verd.	3	JEROEN LODE
			19	BART VAN LUNEN
19	JOS BLES "A"	1e	11	HENK KRIKKE
20	RUUD KOEKKOEK	Aanv.	2	FOLKERT BERGHUIS
17	TOM HEIJSTERKAMP		16	JOHAN TOREN
8	KEN MILLSON	2e	13	NICO DE JONG
3	FRANK JASPERS "C"	Aanv.	14	PAT BINGLEY
13	ROB VERBON		17	JACK VENEMA
18	FRED NAGEL	3e		
14	KICK SLOOTMAKER"A"	Aanv.		
10	PETER BALFOORT			
	J.POKORNI	Tr.Coach		H.GROENVELD
	TH.J.J.VD MEER	Teaml.		M.LEEFLANG
	C. NAGEL	Verz.		
	G. VD BRINK	Med.Adv.		
6	W.KUIT	Referee		
26	J.CAMPIONI	L.man		
43	A.ROTEE	L.man.		

Amsterdam 14-12-1973

"ORWO-AMSTERDAM" vs G.IJ.S.-GRONINGEN"

Vanavond staat ons, tegen Groningen, een heel wat interessanter en spannender wedstrijd te wachten dan de vorige week. GIJS heeft een homogene ploeg met de spectaculaire doelman Martin Leeflang en de gevaarlijke aanvaller Henk Krikke(no. 11) als uitblinker. Ook zij hebben, evenals ORWO, 2 buitenlanders nl. Dale Coldrane(No.9) en Pat Bingley(No.14). Geldt voor ORWO dat een plaats in de promotie-competitie praktisch is veilig gesteld, de Groningers daarentegen zijn daar in het geheel nog niet zeker van.Zij zullen zich derhalve volledig inzetten om met een zege naar huis te kunnen terugkeren. Gezien het resultaat in de uitwedstrijd van enkele weken geleden, waarin wij pas 2 minuten voor het eindsignaal een 3-3 stand konden bereiken, zal ook ORWO er wel iets aan moeten doen om het ongeslagen thuisrecord weer voor een week te verlengen.Wij rekenen er dan ook weer op dat de ORWO-supporters onze jongens weer daadwerkelijk zullen steunen, want ze zullen het zeker niet gemakkelijk krijgen.

Thuiswedstrijden (op Vrijdagavond - 20.30 uur) rond de jaarwisseling:

21 december 1973: "ORWO" vs "ROTTERDAM" (Impuls-Cup)
28 december 1973: "ORWO" vs "DISC PHANTOMS" (Impuls-Cup)
4 januari 1974: "ORWO" vs "HIJS2-VERONICA 538(Competitie)
11 januari 1974: "ORWO" vs "KEMPHANEN"/Eindh.(Impuls-Cup)

De Impuls-Cup en een geldprijs van *f* 1000,-- zijn beschikbaar gesteld door ORWO-donateur en uitgever Wil vd Smagt, en wel voor het team dat in Amsterdam tegen ORWO het beste resultaat behaalt. Deze serie zg. nederlaagwedstrijden vormen een onderdeel van de voorbereiding van het ORWO-team op de zware strijd in de promotiecompetitie.

Delta-Lloyd
doet veel voor de sport
doet alles voor de zekerheid


REIZEN
Winterthur
KING SIZE




SKOL
DRWD


PRAKTICA camera's


MEUBELP

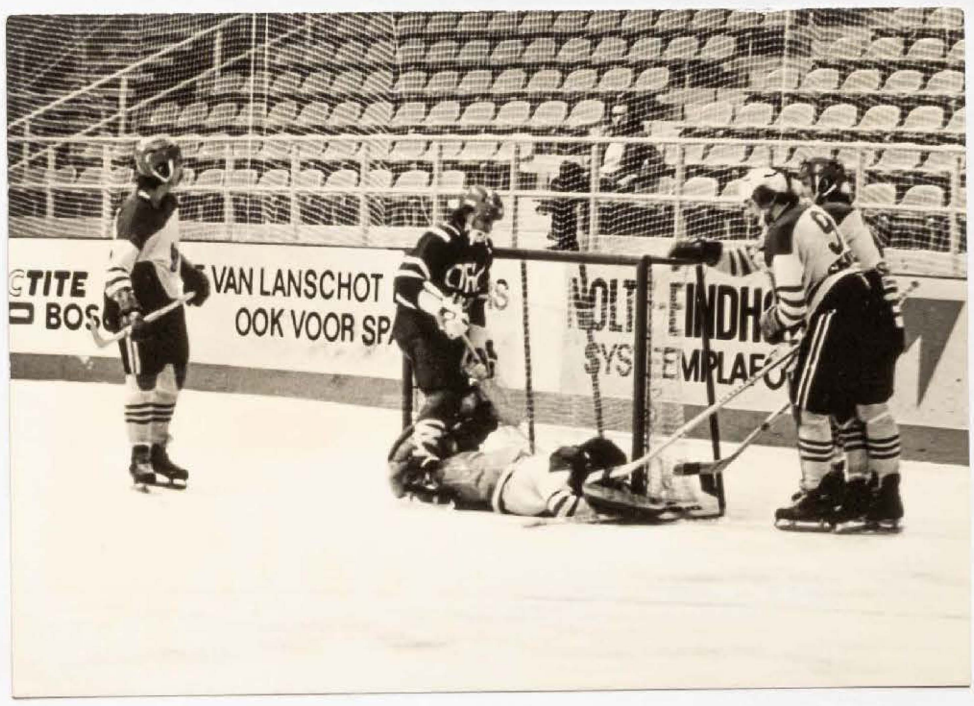
VAN LANSCHOT
OOK VOOR SP


WO films PRAKTICA camera's


trymat
LOCTITE
PROTO BOSCH
Amsterdam


MEUB


F. VAN LANSCHOT BANKIERS
OOK VOOR SPAREN


trymat
Amsterdam
OOK VOOR SPAREN


REIZEN
Winterthur


trymat
Amsterdam


post en eger b.v.
SPORT-EN BEDRIJFSVLOEREN
trymat
Amsterdam


LOCTITE
PROTO


trymat
LOCTITE
PROTO
VAN LANSCHOT
OOK VOOR SP

22-12-73 29-12-73

23/12/73

Hunters pakt GIJS in slotfase

(Van een speciale verslaggever)
GIJS heeft, tijdens de lastige uitwedstrijd in Utrecht tegen de in de tweede divisie leidende Hunters, lange tijd de beste perspectieven gehad op de overwinning. De uitstekend combinerende Groningers verbaasden de ruim twee duizend (!) toeschouwers meermalen met uitstekend tegenspel. Een na de tweede periode verkregen 3—1 voorsprong bleek evenwel een te wankele basis voor de eindzege. De Hunters trokken in de laatste minuten de zege naar zich toe (5—4), waarna enkele honderden uitzinnige supporters de ijspiste bestormden om hun favorieten hartstochtelijk te feliciteren met de nipte zege en het daaruit voortvloeiende officieuze kampioenschap van de tweede divisie.

Zo'n tumultueus einde paste trouwens precies in de sfeer van het topduel. In de feestelijk versierde ijshal speelden de ploegen in een ker(st)misachtige entourage, waarbij luidklinkend orgelspel („Jingle Bells") steeds na een spelonderbreking of na een Hunters-goal voor veel stemming zorgde. Kortom, een gezellig avondje ijshockey met verrassende spelmomenten. Zo scoorde Pat Bingly na tien minuten de openingstreffer uit een pass van Nico de Jonge.

De Utrechtenaren waren in deze fase wat onfortuinlijk in de combinaties. Captain Wil van Dommelen zei daarover na afloop: „We hadden de wedstrijd tegen Luik van vrijdagavond nog in de benen. De ploeg was 's nachts laat uit België teruggekeerd en dan heb je een lange aanlooptijd nodig om je spieren soepel te maken." Inderdaad maakten de Hunters in de beide eerste periodes een vermoeide indruk. Veel passes waren onzuiver of konden door de fanatieke Groningers worden onderschept. Wel maakte Hubly gelijk (1—1), maar in dezelfde minuut juichten de meegekomen noordelijke supporters eveneens. Henk Krikke schoot de puck vanaf de blauwe lijn tegen de leggards van doelman Marsman. De schijf belandde op de stick van de doorgereden Krikke, die via een „volley" scoorde (1—2). Dezelfde speler maakte er in de tweede speeltijd 3—1 van na een glijpartij voor het Utrechtse kooitje. GIJS-captain Henk van Halteren: „Op dat moment hadden we niet meer gedacht dat we uiteindelijk zouden verliezen. We hadden ze helemaal onder controle."

Meer felheid

In de laatste periode zorgde een in de tweede minuut gescoorde aansluitingstreffer (2—3) van Hunters voor meer felheid in de duels. De hal stond op instorten toen Charlebois twee minuten later de derde Hunters-treffer produceerde (3—3), die echter door de daaropvolgende GIJS-actie via een goal van Folkert Berghuis werd overschaduwd 3—4.

In de resterende minuten vuurden de Utrechtenaren uit alle standen in de richting van het door Martin Leeflang uitstekend bewaakte kooitje. In de Groninger defensie vielen gaandeweg gaten door de aanvallende instelling van de soms lakoniek spelende Stiel en de overigens subliem werkende Groninger Canadees Dale Colbran, die met fanatieke body-checks voor de nodige onverzettelijkheid zorgde.

Voor de jagende Hunters bleek dit alles echter geen belemmering hun dreigende acties in succesvolle handelingen om te zetten. Drie minuten voor het einde was het tweemaal raak. Eerst via Kosanda (4—4) en enkele seconden later door Mike Thomas (5—4), waarmee de ontreddering in de GIJS-ploeg compleet was. Desondanks maakte GIJS-manager Groenveld zijn spelers later complimenten: „De jongens hebben de beste wedstrijd van het seizoen gespeeld. Het is erg moeilijk om in deze heksenketel te winnen. We pakken ze wel in de na-competitie."

Triantha

De reserves van GIJS speelden zaterdagavond in Assen vriendschappelijk tegen Triantha, dat in zijn sterkste formatie uitkwam. GIJS 2 bleek een wat geroutineerdere eenheid, hetgeen in de uiteindelijke 3—0 zege tot uiting kwam.

Triantha, dat binnenkort definitief de komst van oud-GIJS-speler Hendrik Bosma tegemoet kan zien, miste in de lijnen schotkracht om het de Groninger doelman Legger erg moeilijk te maken. In de eerste periode scoorden Rampen en Lode elk een treffer voor GIJS, waarna Rampen in de volgende speeltijd de derde goal voor zijn rekening nam.

De Drenten stelden daar een dosis vechtlust tegenover, die niet meer dan enige weinig dreigende momenten opleverde. Voor het overige zagen de zevenhonderd toeschouwers enkele irritatie

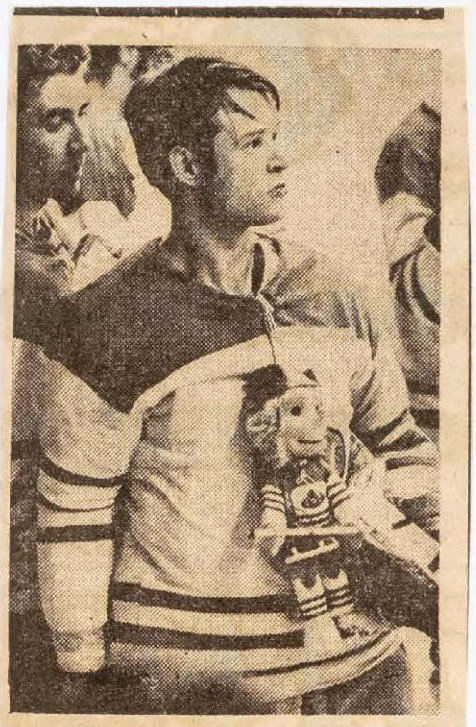

... MARTIN LEEFLANG ...

opwekkende spelersacties van weerskanten, waar de onderlinge clubrivaliteit (Triantha bestaat grotendeels uit ex-GIJS-spelers) voor een deel debet aan was.

29/12/73

Zege GIJS

GIJS heeft zich zaterdagavond definitief verzekerd van de vierde plaats op de ranglijst van de tweede divisie. De uitwedstrijd tegen Olympia Antwerpen leverde een 6—5 zege op na een bikkelhard gevecht.

De fanatiek spelende Antwerpenaren namen in de eerste periode het initiatief. De nog van de uren durende busreis vermoeide Groninger ploeg scoorde wel éénmaal (via (Jack Venema), maar daar tegenover stonden twee Belgische treffers.

De 80 GIJS-supporters onder de amper 300 toeschouwers zagen hun team daarna in een opgaande lijn. Beide ploegen doelpuntten elk twee maal in de tweede speeltijd. GIJS deed dat via Colbran en Folkert Berghuis, die goed profiteerden van dekkingsfouten: 4—3.

Ondanks het grote aantal opgelopen strafminuten, vertoonden de Gijssies een kwaliteitsgroei, waarin Teisman, Van Halteren en Berghuis de belangrijkste bijdragen leverden. Deze spelers vormden GIJS' voornaamste troeven, hoewel de Groninger Canadees Pat Bingley drie maal scoorde in de laatste tien minuten.

De Belgen, die toen nog wel 'n keer raak schoten, kwamen uiteindelijk kracht tekort. Ondanks de steun van de „thuisfluitende" Belgische arbiters, waarover GIJS-manager Groenveld na afloop vertelde: „Abominabel slecht. Wat deze arbiters presteerden leek nergens op. We zullen dit bij de NIJB nauwkeurig rapporteren." (Tussenstanden: 2—1, 2—2 en 1—3).

Dat GIJS werkelijk van plan is in de na-competitie hoge ogen te gooien blijkt wel uit het feit dat men bij de Groningers heeft overwogen de in mei vertrokken Canadees Wilson Ross wederom naar Groningen te halen. Ross, die op het ogenblik in Canada vertoeft, komt in januari klaar met zijn studie. GIJS-manager Groenveld: „Het gaat niet door. We kunnen de financiële consequenties zonder spon-

Zesde blad — Nieuwsbl

GIJS aast op promotie

De noordelijke ijshockeyliefhebbers gaan enkele interesante maanden tegemoet. Morgen start namelijk de na-competitie om promotie en degradatie tussen de eerste vijf clubs van de tweede divisie en de twee laagst eindigende teams van de eerste divisie. Voor de deelnemende ploegen van GIJS (als derde geëindigd in de tweede divisie) en Thialf (onderaan in de eerste divisie) kon het wel eens een naronde met verrassingen worden, die de Heerenveense hegemonie in het noordelijke ijshoceywereldje zou kunnen aantasten.

Het is immers bekend, dat het Friese Thialf in een impasse verkeert, die bijna heeft geleid tot terugtrekking uit alle competities. De trainer vertrok, enkele Canadezen keerden naar hun land terug, kortom: Thialf is Thialf niet meer. Juist daarom lijken de kansen voor het Groninger GIJS groter dan ooit, om aan de tot nu toe heersende Friese superioriteit een einde te maken.

Een gemakkelijke opgave zal het voor de Groningers overigens geenszins zijn. Nog altijd bestaat er tussen de eerste en de tweede divisie een groot kwaliteitsverschil. Wel moet echter gezegd dat de Groningers een stijgende lijn volgen, terwijl de Heerenveners in de onlangs gestarte competitie om het Nederlands kampioenschap al weer forse nederlagen incasseerden.

Iemand die de na-competitie met vertrouwen tegemoet ziet, is Henk Krikke (19). Hij is aan zijn vierde ijshockeyjaar bezig. Deze medicijnen studerende GIJS-man steekt niet onder stoelen of banken, dat er in deze na-ronde (de bovenste twee promoveren naar de eerste divisie) zeker mogelijkheden liggen: „Naar mijn idee is GIJS dit jaar duidelijk sterker geworden. Was het vorige seizoen vaak een kwestie van enkele uitblinkers, nu is de ploeg als eenheid solider. We spelen meer systeem-ijshockey, dat door de spelers wekelijks beter wordt uitgevoerd."

Het werken vanuit een duidelijke theorie, het miniseren van de geluksfactoren en de daarmee samenhangende vermindering van spektakelspel lijkt voor GIJS inderdaad een stap in de goede richting van het perfectionisme. Overigens wordt daarmee gedeeltelijk de wat tegenvallende publieke belangstelling verklaard. Krikke zegt: „Dat is misschien één reden. Maar de belangrijkste oorzaak van het matige bezoekersaantal moet je toch zoeken in de concurrentie van het basketbal op de zaterdagavonden. Daarnaast blijven er wat mensen weg, omdat je niet elke week wint zoals het vorige jaar. Toen waren de meeste teams echter veel zwakker."

Met Thialf strijd om hegemonie

Mocht GIJS zich het recht op promotie verwerven, dan zal daar ook gebruik van worden gemaakt. Het onlangs gewijzigde bestuursbesluit hierover vindt in Krikke's ogen alle genade: „Als we straks aan het einde van deze na-competitie vijf ploegen achter ons houden, dan hebben we immers bewezen een plaatsje in de eerste divisie te verdienen. Dat was het vorige jaar anders, toen een dergelijke „krachtproef" in wezen ontbrak."

De Groninger nummer elf vindt de huidige sfeer in de ploeg optimaal. Het vertrek van coach Van Erp heeft men bij GIJS weten op te vangen. Rob van Aarem coacht de thuiswedstrijden en manager Groenveld begeleidt de „Gijssies" tijdens de uitwedstrijden. Een ideale begeleidingsvorm? Krikke: „Vooral door de vele contacten tussen de beide coaches is een dergelijke werkwijze niet erg bezwaarlijk. Iedereen zet zich voor het uiterste in en we zijn allemaal tevreden zoals het nu gaat".

Krikke, die het vorige jaar lid was van het Nederlandse jeugdteam, speelt voor zijn plezier, maar hij wil het wel zo goed mogelijk doen. Aan een eventuele carrière bij een absolute topploeg denkt hij nauwelijks. Hij hecht nadrukkelijk meer waarde aan zijn studie.

Het blonde GIJS-talent vlamt weer op als hij de naam hoort van GIJS' eerste tegenstander in de na-competitie: Orwo-Amsterdam. Henk Krikke: „Willen we onze kansen houden, dan moeten we zorgen de eerste thuiswedstrijd te winnen. We doen ons best".

GRONINGER IJSHOCKEYSTICHTING dd. 23-12-69

G.Y.S

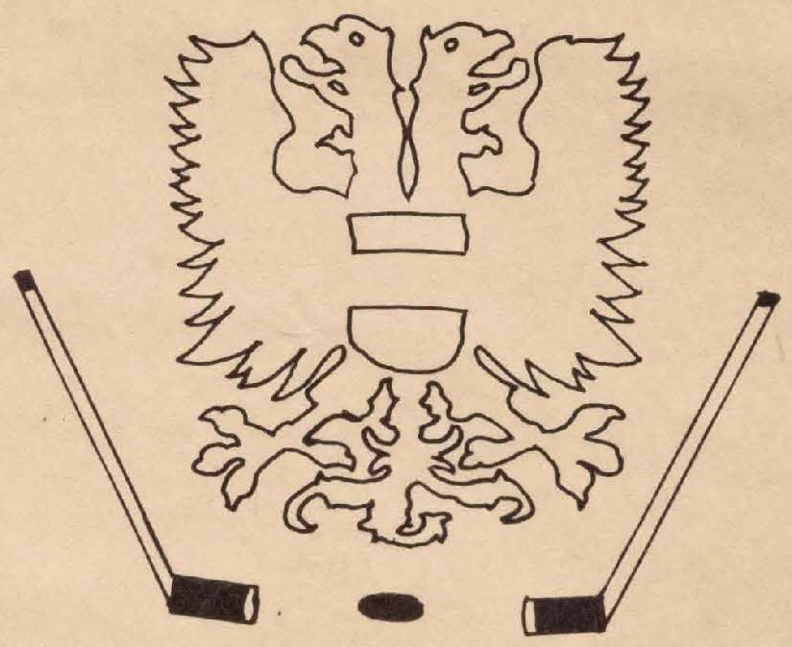

SPELERS 1e TEAM van 1-1-74 t/m 31-3-74 bij Groningen

nr.1 Martin Leeflang
nr.2 Folkert Berghuis
nr.3 Jeroen Lode
nr.4 Henk v. Halteren c.
nr.5 Jos Teisman
nr.6 Rob v. Aarem
nr.7 Douwe Koning
nr.9 Dale Colbrane
nr.10 Albert Stuivenberg
nr.11 Henk Krikke
nr.12 Hans Eikelenboom
nr.13 Nico de Jong
nr.14 Pat Bingley
nr.15 Geert Rampen
nr.16 Johan Toren
nr.17 Jacky Venema
nr.18 Roelof Legger
nr.19 Bart van Lune
nr.22 Herman Carras
nr.23 Pieter Stiel
nr.24 Hans Wagenaar

Trainer: Martin Leeflang
Coach: Rob v. Aarem
Manager: H. Groenveld

Adres,, IJsstadion Stadspark"
Concourslaan 4
Groningen. (050) -256070

GIJS GIJS GIJS GIJS GIJS GIJS GIJS GIJS

Ook G.IJ.S. wenst U een voorspoedig 1974


KOHO



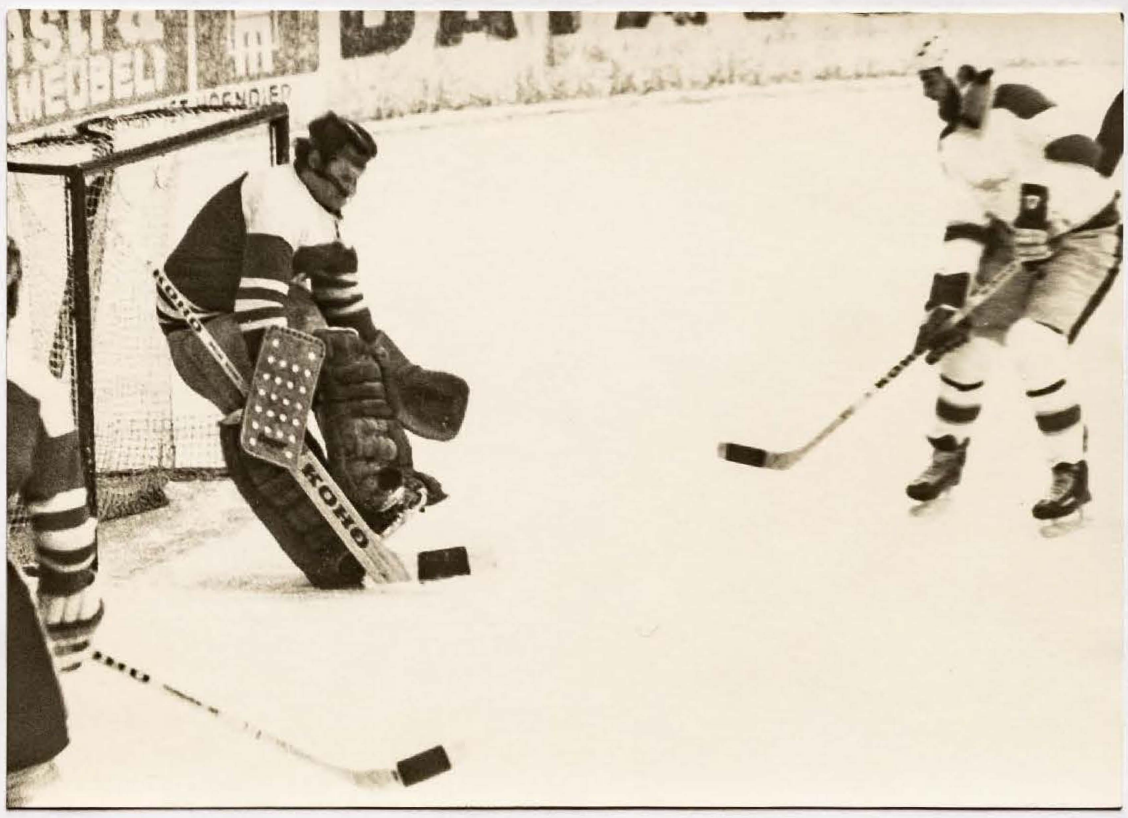
KOHO

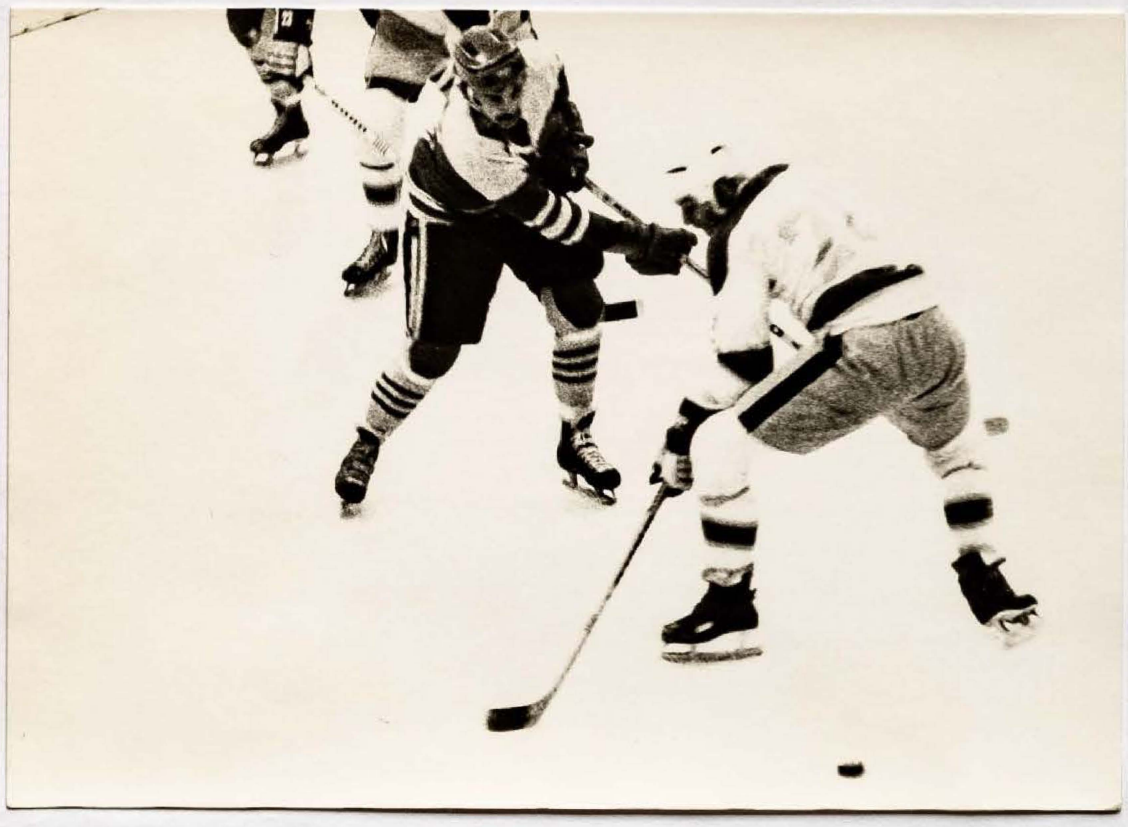

HET LAATSTE NIEUWS

Sportpaleis - Merksem

IJSHOCKEY WEDSTRIJD

Zondag 29 december

Aanvang : 20 uur

Olympia Antwerp

—

G.Y.S. Groningen

DRUKKERIJ ANTIGOON N.V. - Vleminckstraat 15, 2000 Antwerpen - Tel. (03) 32.89.68 — Em. Jacqmainlaan 105, 1000 Brussel - Tel. (02) 17.55.95
ZEGEL OP KEERZIJDE



SPORT '70
kwik ZONDAG NIEUWS
POP HITS

4-1-74

SPORTPALEIS 70.- REEKS A 11540
NIET GELDIG ZONDER STROOK. TICK. BERNAERTS. ANTW.
SPORTPALEIS 70.- REEKS A 11539
NIET GELDIG ZONDER STROOK. TICK. BERNAERTS. ANTW.

Deelname promotiewedstrijd nu zeker

GIJS won nog in laatste minuten.....

De conditioneel sterke ijshockeyploeg van GIJS heeft zaterdagavond in Antwerpen op de valreep met 6-5 gewonnen van Olympia. Aanvankelijk konden de Groningers in het sfeerloze en met weinig comfort uitgevoerde ijsstadion in Antwerpen niet hun draai vinden. Ook de lange busreis (meer dan vijf uur) zat de ploeg kennelijk in de benen. De Belgen namen dan ook in de eerste periode vlot een 2-0 voorsprong.

Toen de Groninger ploeg daarna vooral door captain Henk van Halteren, Jos Teisman en Folkert Berghuis wat meer lijn in zijn spel bracht, moesten de Belgen spoedig terrein prijsgeven. Jack Venema sloot de eerste periode met een treffer af en in de tweede periode zorgden Folkert Berghuis en Dale Colbran zelfs voor een 3-2 voorsprong. Olympia herstelde zich echter en nam opnieuw het heft in handen en wist door krachtig spel de achterstand weer in een 4-3 voorsprong om te buigen.

In de derde periode bleek GIJS over een betere conditie te beschikken. Pat Bingley zorgde spoedig voor de gelijkmaker en toen Olympia bij een 5-4 voorsprong sterk verdedigend ging spelen, leek een Belgische zege in het verschiet. In de laatste twee minuten echter sloeg GIJS genadeloos toe. Met twee fraaie treffers kwam Pat Bingley tenslotte tot de 6-5 zege van de Groningers, die zich nu definitief in de groep van vijf hebben gewerkt die aan de promotiewedstrijden om twee plaatsen in de 1e divisie mogen deelnemen (samen met Thialf en Nationale Nederlanden).

De stand in de tweede divisie is nu: Hunters 14-26, Grasso Eagles 16-21, Orwo-Amsterdam 13-20, GIJS Groningen 14-17, Olympia Antwerp 15-12, CPL Super Nendaz 2 13-10, Tilburg Trappers 2 14-10, HIJS Veronica 2 13-6 en IJHC Den Haag 14-2.

GIJS wint in Luik

GIJS heeft de laatste competitiewedstrijd gisteravond in Luik met 16—10 gewonnen van Super Nendaz II.

De periodestanden: 6—6; 3—2; 1—8. Door dit fraaie resultaat is het Groninger ijshockeyteam definitief op de derde plaats van de tweede divisie gekomen. De promotiecompetitie gaat volgende week zaterdag van start met een thuiswedstrijd tegen het Amsterdamse Orwo.

„IJSHOCKEY G.IJ.S. en/of Triantha"

Wij zijn liefhebsters van de ijshockeysport en dit spel, als kijkspel, geeft ons veel ontspanning.

Zolang ons GIJS bestaat hebben we alle verrichtingen van deze club gevolgd. En we kunnen stellen dat zij het tot nu toe niet slecht doen (2 maal kampioen!), wat toch een gunstige invloed moet hebben voor de stad Groningen. Zelfs hebben we wel gehoord dat andere clubs in den lande, zelfs uit het buitenland (Duitsland en België) graag in Groningen komen spelen, omdat dan in het algemeen op een faire en sportieve wedstrijd gerekend kan worden... en waarbij getracht wordt goed ijshockey te laten zien!

Tot voor enkele weken gaf Uw krant op duidelijke wijze blijk van haar journalistieke aandacht t.a.v. dit specifiek sportgebeuren. Echter... tot onze grote verbazing constateerden we, dat plotseling Triantha uit Assen, meer in de belangstelling staat en GIJS als secundair op de achtergrond is geschoven - t.a.v. de publiciteit?

Wellicht worden we nu van chauvinisme beticht. Maar het is toch geen schande als men voor zijn club, eh... stad opkomt! GIJS is toch van Groningen! U schenkt toch ook eerder aandacht aan FC Groningen als ere-divisieclub dan aan een lager gestelde voetbalclub (met alle respect voor de laatste).

Aldus constateren wij een bepaalde ambivalentie t.a.v. Uw berichtgeving, wat ons zeer bevreemdt.

Bovendien is het geen geheim dat GIJS er financieel niet zo rooskleurig voor staat en U zou dus met Uw nieuwsgaring hier wellicht wat meer in de positieve zin aan kunnen bijdragen tot een gunstig effect (bezoekerstoeloop).

Bovendien: het Nieuwsblad van het Noorden staat toch nog steeds in de stad Groningen?

Groningen, dames J. VOS, M. WITLOKS.

(Het lijkt ons niet ongewoon aan de prestaties van een nieuwe vereniging extra aandacht te wijden. Het Nieuwsblad is overigens een noordelijk dagblad. Sportredactie NvhN).

Zege GIJS

GIJS heeft zich zaterdagavond definitief verzekerd van de vierde plaats op de ranglijst van de tweede divisie. De uitwedstrijd tegen Olympia Antwerpen leverde een 6—5 zege op na een bikkelhard gevecht.

De fanatiek spelende Antwerpenaren namen in de eerste periode het initiatief. De nog van de uren durende busreis vermoeide Groninger ploeg scoorde wel éénmaal (via (Jack Venema), maar daar tegenover stonden twee Belgische treffers.

De 80 GIJS-supporters onder de amper 300 toeschouwers zagen hun team daarna in een opgaande lijn. Beide ploegen doelpuntten elk twee maal in de tweede speeltijd. GIJS deed dat via Colbran en Folkert Berghuis, die goed profiteerden van dekkingsfouten: 4—3.

Ondanks het grote aantal opgelopen strafminuten, vertoonden de Gijssies een kwaliteitsgroei, waarin Teisman, Van Halteren en Berghuis de belangrijkste bijdragen leverden. Deze spelers vormden GIJS' voornaamste troeven, hoewel de Groninger Canadees Pat Bingley drie maal scoorde in de laatste tien minuten.

De Belgen, die toen nog wel 'n keer raak schoten, kwamen uiteindelijk kracht tekort. Ondanks de steun van de „thuisfluitende" Belgische arbiters, waarover GIJS-manager Groenveld na afloop vertelde: „Abominabel slecht. Wat deze arbiters presteerden leek nergens op. We zullen dit bij de NIJB nauwkeurig rapporteren." (Tussenstanden: 2—1, 2—2 en 1—3).

Dat GIJS werkelijk van plan is in de na-competitie hoge ogen te gooien blijkt wel uit het feit dat men bij de Groningers heeft overwogen de in mei vertrokken Canadees Wilson Ross wederom naar Groningen te halen. Ross, die op het ogenblik in Canada vertoeft, komt in januari klaar met zijn studie. GIJS-manager Groenveld: „Het gaat niet door. We kunnen de financiële consequenties zonder sponsor niet aan."



GRONINGER IJSHOCKEY STICHTING

IJsstadion Stadspark

GRONINGEN



ZATERDAGAVOND 12 JANUARI a.s.

Aanvang 19.45 uur

Toegangsprijs f 3,50

VOORVERKOOP GRONINGEN:
Sigarenmagazijn:
Minke, Nieuwe Ebbingestraat 2
Homan, Herestraat 80
Griever, Paterswoldseweg 448
Knollema, Wielewaalplein 40

HOOGEZAND:
Berma Sports, M. Veningastr. 30

Competitie Promotie 1e Divisie N.IJ.B.

G.IJ.S.-
ORWO-AMSTERDAM

7 - 1

PROMOTIE COMPETITIE 1e DIVISIE N.IJ.B. 1974-1975 ZATERDAG 12 JANUARI 1974.

AANVANG 19.45 uur

G.IJ.S.	OPSTELLINGEN	G.IJ.S. ORWO-AMSTERDAM
Martin Leeflang (1)	Doelverd.	J.Schutte (1)
Roelof Legger(18)	2eDoelverd.	H.v.d.Pol(2)
Henk v.Halteren(4)capt.	1e Verd.	J.v.Rossum(3) capt.
Jos Teisman(5)		W.Stoetmaker(5)
Pieter Stiel(23)	2eVerd.	H.Jaspers(6)
Dale Colbrane(9)		L.Low(12)
Jeroen Lode(3)	3eVerd.	J.Dacy(9)
Bart v.Lune(19)		E.Brand(16)
Johan Toren(16)	1eAanval	J.Bles(19)
Folkert Berghuis(2)		R.Koekoek(20)
Henk Krikke(11)		T.Hijsterkamp(17)
Nico de Jong(13)	2eAanval	P.Balvoort(10)
Pat Bingly(14)		F.Jaspers(11)
Jacky Venema(17)		K.Wilson(8)
Wisselspelers:	3eAanval	
Geert Rampen(15)		F.Nagel(18)
Albert Stuivenberg		C.Stoetmaker(14)
		R.Verbon(13)
Coach R.van Aarem		Coach Pogorny
Manager H.Groenveld		
Artsen F.H.Mulder		
H.G.Krikke		
H.de Vries		
Fysio-therapeut H.Broomans		

WILT U NIET ROKEN! EN A.U.B. NIETS OP DE BAAN WERPEN!!

ORWO-AMSTERDAM

G.IJ.S. NIEUWS:

Vanavond de openingswedstrijd in de promotie competitie 1e Divisie N.IJ.B. seizoen 1974/1975 tegen ORWO-AMSTERDAM.
De resultaten in de competitie 2e Divisie waren G.IJ.S. ORWO-AMSTERDAM 3-3 en ORWO-AMSTERDAM 5-5.
Twee gelijkwaardige teams op het ijs vanavond, niet alleen ijhockey-technisch, doch ook in sportief opzicht.
De spelers van G.IJ.S. zijn doordrongen van het grote belang van deze promotie competitie en ook de team-geest is momenteel optimaal.
Wij hopen dat beide teams er een spannende avond van maken en rekenen zoals altijd op Uw sportieve aanmoedigingen voor onze jongens.
Namens alle spelers-bestuur wensen wij U bij de 1e thuiswedstrijd in 1974 nog een gelukkig nieuwjaar en veel ijhockeysuccessen.

Komende thuiswedstrijden: aanvang 19.45 uur

Za	19-1-1974	G.IJ.S. - Vermoedelijk Tilburg of Antwerpen (5e prom.plaats)
Za	26-1-1974	G.IJ.S. - NIJMEGEN.
Za	26-1-1974	G.IJ.S.C- NIJMEGEN. aanvang 11.30 uur

Let op het nummer van dit programma, U heeft misschien een prijs.






Camera's


ORWO film
NOLTE-EINDHOVEN
BOCKER-GIRAFFE LIFTEN
TM-Bitumen pompketels


Camera's
MEUBELPALEIS


trymat
Amsterdam


ORWO films PRAKTICA




ORWO films PRA



12-1-74

GIJS perspectiefrijk van start in promotiestrijd

Hoe men ook over een eventuele promotie van GIJS mag denken, één ding is zeker: de start in de na-competitie was zaterdagavond beloftevol. De Amsterdamse Orwo-brigade zag zich geconfronteerd met bijzonder wilskrachtige GIJS-spelers, die hun bedoelingen met forse body-shecks accentueerden. De Groningers bogen een 1—0 achterstand om in een uiteindelijke 7—1 zege, die de Gijssies voornamelijk dankten aan een betere conditie. Pas in de tweede helft van de slotperiode capituleerden de Amsterdammers overigens. Binnen enkele minuten scoorde GIJS toen elkaar snel opvolgende treffers, die de wankelende Orwo-ploeg definitief velden.

Coach Van Aarem had het vlak voor de derde periode allemaal precies uitgestippeld: „We moesten ze op conditie pakken, omdat we speltechnisch gelijkwaardig waren." Maar Orwo-coach Pogorny vertelde in de tweede pauze: „We zullen GIJS op taktiek verslaan. Ik probeer in de slotfase enkele nieuwe spelvariaties, die we voor het eerst zullen uitproberen."

Rob van Aarem had het tenslotte bij het rechte eind. Van opzienbare Amsterdamse spelvormen bleek niets. Ze konden trouwens nauwelijks worden uitgevoerd door het gemis aan voldoende kracht. Volkomen gebroken lieten de gasten zich door de enthousiast opererende gastheren overklassen. Tijdens de slotminuten doelpuntten de Groningers liefst vijf maal via Bingley (2x), Krikke, Teisman en Venema: 7—1.

● Voor de na-competitie is zaterdagavond ook de wedstrijd Grasso Eagles—Nationale Nederlanden Nijmegen gespeeld. De Nijmegenaren wonnen met 4—9.

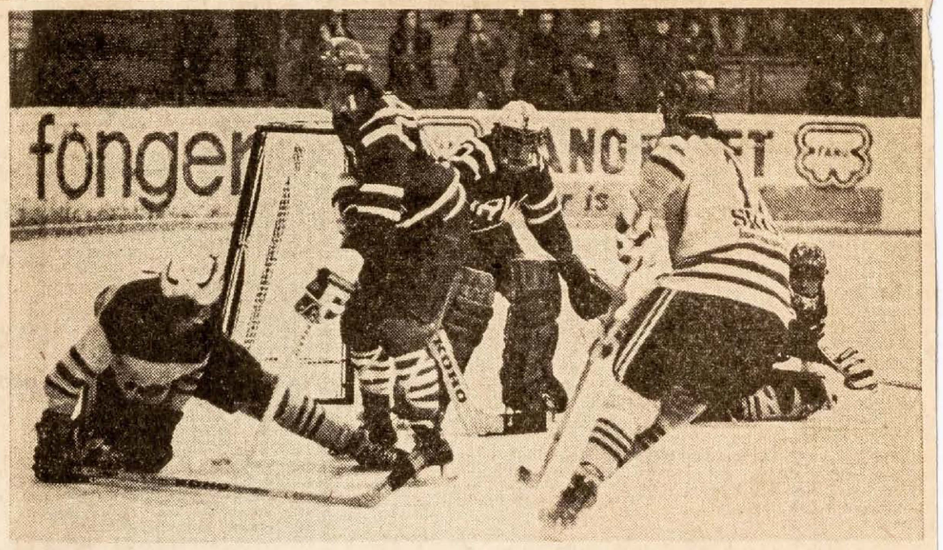

Dale Colbran (links) en Jack Venema (rechts op de rug gezien) nemen het Amsterdamse kooitje onder vuur. De puck bevindt zich aan de stick van Venema.

In de eerste periode zagen de zestienhonderd toeschouwers (voor het eerst sinds weken was het stadion weer goed gevuld) een gelijkopgaande strijd, waarin de Amsterdamse formatie met een vertragingstaktiek de vaart uit de Groninger acties trachtte te brengen. Orwo opende zelfs na vijf minuten de score via Millsen op een moment dat GIJS met vier man speelde. De daaropvolgende Groninger doelpuntenjacht kreeg veel verzet van de uitstekend reagerende doelman Schutte, hoewel gezegd moet worden dat het richtingsgevoel van met name Bingley, Venema, Stiel en Toren soms ontbrak.

Het duurde tot halverwege de tweede spelfase voordat Johan Toren na een rebound succesvol uithaalde: 1—1. Toen was het eigenlijk al duidelijk dat de ploeg met de minste fouten de beste kans zou hebben op de zege, die door de goede GIJS-conditie, toch nog verrassend gemakkelijk in Groninger handen kwam. De tussenstanden waren 0—1, 1—0, 6—0.

Voor de eerste divisie werd in Heerenveen de wedstrijd Thialf—HIJS gespeeld. HIJS won met 10—9. De tussenstanden van deze door 900 toeschouwers bijgewoonde wedstrijd waren: 2—4, 2—3 en 5—3.

H'm Noorden 14/1-74

IJshockeytitel inzet van Haagse derby

Van onze sportcorrespondent

GRONINGEN, woensdag

De vanavond op de HOKIJ in Den Haag te spelen ijshockeywedstrijd tussen Raak/IJshockey en HIJS Veronica 538 is beslissend voor het Nederlands kampioenschap. Nu Tilburg Trappers er vrijdagavond in slaagde met 6—3 van Raak/IJshockey te winnen, moet Raak/IJshockey de Haagse derby winnen wil het de nationale titel in de wacht slepen.

Tilburg Trappers staat een punt op de Haagse formatie achter en zal vanavond waarschijnlijk een punt voor komen te staan, want de thuiswedstrijd tegen Nationale Nederlanden Nijmegen moet geen problemen opleveren. Het Heerenveense Thialf kwam tot zijn eerste overwinning in de Nederlandse competitie door een 8—5 overwinning op NNN, maar verloor een dag later kansloos met 8—3 van Smoke Eaters.

De stand in de eerste divisie is nu:

Raak/IJsh.	9	7	1	1	15	80-27
Tilb. Trapp.	9	7	0	2	14	72-35
Sm. Eaters	10	6	0	4	12	62-53
Hijs Ver. 538	9	5	0	4	10	58-51
Nat.Nd..Nijm.	9	1	1	7	3	34-73
Thialf	10	1	0	9	2	42-99

In de strijd om twee plaatsen in de eerste divisie won GIJS-Groningen ook zijn tweede wedstrijd. Ditmaal zagen ruim 1200 toeschouwers in het Groningse ijsstadion GIJS met 9—3 winnen van het tweede team van Tilburg Trappers. De kampioen van de tweede divisie, Hunters, startte de promotie-degradatiecompetitie met een 4—4 onbeslist tegen eerste divisionist Nationale Nederlanden. Een verdienstelijk resultaat van de Utrechtse formatie. In Den Bosch deelde ORWO-Amsterdam de punten met Grasso Eagles, hier werd het 3—3. GIJS Groningen voert nu de ranglijst aan met een punt meer dan de Nationale Nederlanden.

De stand is:

Gijs Gron.	2	2	0	0	4	16-4
Nat.Nd.Nijm.	2	1	1	0	3	13-8
Hunters	1	0	1	0	1	4-4
Grasso Eagles	2	0	1	1	1	7-12
Orwo-A'dam	2	0	1	1	1	4-10
Tilb. Trapp. 2	1	0	0	1	0	3-9
Thialf	0	0	0	0	0	0-0

UIT

IJsstadion Stadspark Groningen

wat gaat er gebeuren?:

ZATERDAG 12 JANUARI a.s.

aanvang 11.30 uur

GIJS B–THIALF B

Dan het toppunt van spanning met als inzet een plaats in de eerste divisie:

GIJS I–ORWO AMSTERDAM I

Aanvang 19.45 uur.
Alle Gijs-supporters worden verwacht!

DINSDAG 15 januari a.s., aanvang 18.00 uur

regionale KNSB LANGE BAANWEDSTRIJDEN

A en B junioren

IJshockeywedstrijd
IJsstadion Stadspark

Competitie: promotie 1e div. N.IJ.B.

GIJS—ORWO-AMSTERDAM

ZATERDAG 12 JANUARI

Aanvang 19.45 uur - Toegangsprijs f 3,50.

Voorverkoop Groningen: Sigarenmagazijnen:
Minke, Nieuwe Ebbingestraat 2;
Homan, Herestraat 80;
Griever, Paterswoldseweg 448;
Knollema, Wielewaalplein 40.

Hoogezand:
Berma-Sports, M. Veningastraat 30.

GIJS oppermachtig

De ijshockeyploeg van GIJS is zaterdagavond in het Groninger ijsstadion de promotie-degradatie competitie om twee plaatsen in de eerste divisie beloftevol van start gegaan. GIJS kwam tot een overtuigende 7-1 overwinning op het Amsterdamse ORWO. Dat gebeurde in een wedstrijd, die een ware propaganda voor de ijshockeysport betekende. De ruim 1500 toeschouwers hebben er met volle teugen van genoten. Er werd fair, en met volle inzet gespeeld.

In de eerste periode hadden de Amsterdammers aanvankelijk het meest te vertellen. Een doelpunt van Nilson na ongeveer tien minuten was dan ook een terechte beloning voor het betere spel van ORWO.

In de tweede periode was er van een Amsterdamse meerderheid geen sprake meer. GIJS kwam nu ook veelvuldiger tot dadendrang en kwam al spoedig naast ORWO toen Johan Toren op fraaie wijze scoorde. In de derde periode werd ORWO finaal weggeschaatst.

Heksenketel

GIJS, dat conditioneel veel sterker bleek, was nu oppermachtig. Het werd als het ware een kat- en- muisspelletje. Toen eerst Nico de Jong en daarna Pat Bingley de puck de juiste richting hadden meegegeven, kreeg men weer de oude en vertrouwde sfeer in het Groninger ijsstadion. Het werd weer een heksenketel. De Gijssies werden door het publiek opgezweept tot nog meer daden. Het Amsterdamse bolwerk werd tenslotte volledig onder de voet gelopen. Door treffers van Henk Krikke, Pat Bingley, Jos Teisman (een schot vanaf de blauwe lijn) en Jack Venema werd het een 7-1 zege voor de Groningers. Aan beide kanten werden zes strafminuten geregistreerd.

In Den Bosch moest Grasso Eagles de kracht van Nationale Nederlanden Nijmegen ervaren. Het klassenverschil was in dit treffen duidelijk merkbaar. De eerste divisionisten uit Nijmegen wonnen met 9-4.

GIJS aast op promotie

De noordelijke ijshockeyliefhebbers gaan enkele interesante maanden tegemoet. Morgen start namelijk de na-competitie om promotie en degradatie tussen de eerste vijf clubs van de tweede divisie en de twee laagst eindigende teams van de eerste divisie. Voor de deelnemende ploegen van GIJS (als derde geëindigd in de tweede divisie) en Thialf (onderaan in de eerste divisie) kon het wel eens een naronde met verrassingen worden, die de Heerenveense hegemonie in het noordelijke ijshoceywereldje zou kunnen aantasten.

Het is immers bekend, dat het Friese Thialf in een impasse verkeert, die bijna heeft geleid tot terugtrekking uit alle competities. De trainer vertrok, enkele Canadezen keerden naar hun land terug, kortom: Thialf is Thialf niet meer. Juist daarom lijken de kansen voor het Groninger GIJS groter dan ooit, om aan de tot nu toe heersende Friese superioriteit een einde te maken.

Een gemakkelijke opgave zal het voor de Groningers overigens geenszins zijn. Nog altijd bestaat er tussen de eerste en de tweede divisie een groot kwaliteitsverschil. Wel moet echter gezegd dat de Groningers een stijgende lijn volgen, terwijl de Heerenveners in de onlangs gestarte competitie om het Nederlands kampioenschap al weer forse nederlagen incasseerden.

Iemand die de na-competitie met vertrouwen tegemoet ziet, is Henk Krikke (19). Hij is aan zijn vierde ijshockeyjaar bezig. Deze medicijnen studerende GIJS-man steekt niet onder stoelen of banken, dat er in deze na-ronde (de bovenste twee promoveren naar de eerste divisie) zeker mogelijkheden liggen: „Naar mijn idee is GIJS dit jaar duidelijk sterker geworden. Was het vorige seizoen vaak een kwestie van enkele uitblinkers, nu is de ploeg als eenheid solider. We spelen meer systeem-ijshockey, dat door de spelers wekelijks beter wordt uitgevoerd."

Het werken vanuit een duidelijke theorie, het miniseren van de geluksfactoren en de daarmee samenhangende vermindering van spektakelspel lijkt voor GIJS inderdaad een stap in de goede richting van het perfectionisme. Overigens wordt daarmee gedeeltelijk de wat tegenvallende publieke belangstelling verklaard. Krikke zegt: „Dat is misschien één reden. Maar de belangrijkste oorzaak van het matige bezoekersaantal moet je toch zoeken in de concurrentie van het basketbal op de zaterdagavonden. Daarnaast blijven er wat mensen weg, omdat je niet elke week wint zoals het vorige jaar. Toen waren de meeste teams echter veel zwakker."

Met Thialf strijd om hegemonie

Mocht GIJS zich het recht op promotie verwerven, dan zal daar ook gebruik van worden gemaakt. Het onlangs gewijzigde bestuursbesluit hierover vindt in Krikke's ogen alle genade: „Als we straks aan het einde van deze na-competitie vijf ploegen achter ons houden, dan hebben we immers bewezen een plaatsje in de eerste divisie te verdienen. Dat was het vorige jaar anders, toen een dergelijke „krachtproef" in wezen ontbrak."

De Groninger nummer elf vindt de huidige sfeer in de ploeg optimaal. Het vertrek van coach Van Erp heeft men bij GIJS weten op te vangen. Rob van Aarem coacht de thuiswedstrijden en manager Groenveld begeleidt de „Gijssies" tijdens de uitwedstrijden. Een ideale begeleidingsvorm? Krikke: „Vooral door de vele contacten tussen de beide coaches is een dergelijke werkwijze niet erg bezwaarlijk. Iedereen zet zich voor het uiterste in en we zijn allemaal tevreden zoals het nu gaat".

Krikke, die het vorige jaar lid was van het Nederlandse jeugdteam, speelt voor zijn plezier, maar hij wil het wel zo goed mogelijk doen. Aan een eventuele carrière bij een absolute topploeg denkt hij nauwelijks. Hij hecht nadrukkelijk meer waarde aan zijn studie.

Het blonde GIJS-talent vlamt weer op als hij de naam hoort van GIJS' eerste tegenstander in de na-competitie: Orwo-Amsterdam. Henk Krikke: „Willen we onze kansen houden, dan moeten we zorgen de eerste thuiswedstrijd te winnen. We doen ons best".



'GIJS is sterker geworden'

Henk Krikke: „GIJS is dit jaar duidelijk sterker geworden, de ploeg is als eenheid solider."

GRONINGER IJSHOCKEY STICHTING

IJsstadion Stadspark

GRONINGEN



ZATERDAGAVOND 19 JANUARI a.s.

Aanvang 19.45 uur

Toegangsprijs f 3,50

VOORVERKOOP GRONINGEN:
Sigarenmagazijn:
Minke, Nieuwe Ebbingestraat 2
Homan, Herestraat 80
Griever, Paterswoldseweg 448
Knollema, Wielewaalplein 40

HOOGEZAND:
Berma Sports, M. Veningastr. 30

Competitie Promotie 1e Divisie N.IJ.B.

G.IJ.S.-
TILBURG - TRAPPERS

19-1-74

Groningers nu aan de leiding

Gerenbode 21-1-74

GIJS te sterk voor Tilburg

Ongeveer 1200 toeschouwers hebben zaterdagavond GIJS ook de tweede wedstrijd in de promotie- degradatie competitie zien winnen. GIJS kwam tot een meer dan verdiende 9-3 overwinning op het tweede team van Tilburg Trappers, dat nogal teleurstelde. De Tilburgers hadden in doelman Vincent van Schild naar één speler die zich met de Groninger kon meten. Door zijn spectaculair optreden voorkwam hij een debacle van zijn ploeg. GIJS speelde technisch en taktisch een knappe wedstrijd en was over alle linies superieur aan de Tilburgers.

De eerste periode werd met een 2-1 stand afgesloten. Jackie Venema en Henk van Halteren zorgden voor de beide treffers. Het tegendoelpunt kwam van de oud- GIJS speler Adje Herrijgers, die ook de beide andere Tilburgse treffers voor zijn rekening nam. In de tweede periode kwam de schotvaardigheid van de Groningers pas goed uit de verf. Pat Bingley (3x), Henk Krikke en Johan Tooren tekenden voor een goede afwerking. Na de 3-1 stand scoorde Herrijgers opnieuw tegen, dat deed hij ook in de derde periode nadat Henk Krikke en Dale Colbrin en voorsprong tot 9-2 hadden opgevoerd.

De kampioen van de tweede divisie, Hunters, startte de promotiecompetitie met een verdienstelijke 4-4 score tegen eerste divisionist Nationale Nederlanden Nijmegen en in Den Bosch kwamen Grasso Eagles en Orwo- Amsterdam een 3-3 score overeen.

GIJS heeft nu de leiding met één punt voorsprong op Nationale Nederlanden, dat zaterdagavond in Groningen tegen GIJS speelt. Zondagavond moet GIJS in Tilburg aantreden voor de return tegen Tilburg Trappers.

'STEUN GIJS weer'

Misschien is het aan velen voorbij gegaan, dat GIJS door zijn jongste overwinning met 16—10 in Luik (Belg.) zich geplaatst heeft voor de promotiecompetitie naar de 1ste divisie van de NIJB. In voetbaltermen heeft GIJS een periode-kampioenschap behaald. Zaterdag speelt GIJS zijn eerste promotiewedstrijd thuis tegen Amsterdam. Zelf vier jaren nauw bij de groei van GIJS betrokken geweest zijnde, betreur ik het, dat ondanks het voortdurend stijgen van het niveau van GIJS, de publieke belangstelling minder is geworden dan vroeger. Het is om deze reden, dat ik mij tot de oud GIJS-fans richt en hen oproep de komende weken het IJsstadion Stadspark weer te bezoeken. GIJS heeft besloten, nu het niveau zich dit seizoen zodanig heeft verbeterd, om in de promotiecompetitie te trachten een plaats voor de 1ste divisie te veroveren. Daarvoor is mede de steun van een groot legioen nodig. GIJS heeft in het verleden zijn suksessen steeds mede dank zij de geweldige mentale steun van zijn supporters kunnen behalen.

GIJS-fans van weleer, manager Groenveld, coach Van Aarem en trainer Leeflang en alle GIJSSIES hebben uw steun nodig. Zorg door uw aanwezigheid, dat GIJS de steun heeft, die het verdient en die het mogelijk kan maken, dat GIJS in zijn 5de jaar van zijn bestaan voor de derde maal het zoet van het sukses gaat proeven. De spelers staan op scherp, stel hen niet teleur en laat het ‚GIJSSIE OLE" in het IJsstadion weer klinken.

Appingedam, Fr. J. M. VAN ERP
oud-manager-coach GIJS

9 3

PROMOTIE COMPETITIE 1e DIVISIE N.IJ.B. 1974-1975 ZATERDAG 19 JANUARI 1974
AANVANG 19.45 UUR

G.IJ.S.	OPSTELLINGEN	TILBURG TRAPPERS
Martin Leeflang(1)	Doelverd.	Sjef v.d.Molengraft
Roelof Legger(18)	2eDoelverd.	
Henk v.Halteren(4)	capt. 1eVerd.	Jan Brands(6)
Jos Teisman(5)		Lou v.d.Schoot(5)
Pieter Stiel(23)	2eVerd.	Jan v. Beurde(7)
Dale Colebrane(9)		Verdi Bouckaert(16)
Jeroen Lode(3)	3eVerd.	
Bart v.Lune(19)		
Johan Toren(16)	1eAanval	Peter Baluck(15)
Folkert Berghuis(2)		Attje Herrijgers(4)
Henk Krikke(11)		Nico Kremers(17)
Nick de Jong(13)	2eAanval	Joh.Goderie (2)
Pat Bingly(14)		Jos v.d.Wijngaard(12)
Jacky Venema(17)		Paul van Sumeren(10)

Wisselspelers:

Geert Rampen (15)
Albert Stuivenberg

Coach	R.van Aarem
Manager	H.Groenveld
Artsen	H.Mulder
	H.G.Krikke
	H.de Vries
Fysio-therapeut	H.Broomans

WILT U NIET ROKEN!! EN A.U.B. NIETS OP DE BAAN WERPEN!!

G.IJ.S. NIEUWS:

Vanavond in de promotie competitie op papier tegen de als 5e geplaatste ploeg uit de 2e divisie doch in werkelijkheid, wanneer op volle sterkte gespeeld wordt, een van de sterkste teams uit de 2e divisie. Ze hebben het afgelopen weekend beide uitwedstrijden in Utrecht tegen de HUNTERS en in Den Haag tegen H.IJ.S. VERONICA gewonnen. Genoeg redenen om te kunnen rekenen op een moeilijke wedstrijd voor G.IJ.S. De promotie-degradatie competitie 1e divisie gezien de grote belangen die er voor de clubs op het spel staan, belooft een van de interessanste competities van de Nederlandse Ijshockeybond te worden.
Het bestuur en de spelers doen alles om zo goed mogelijke resultaten te halen, daar kunt u van overtuigd zijn.
Supporters wij hopen wederom op een sportieve aanmoediging voor onze jongens. Tot ziens a.s. Zaterdag bij G.IJ.S.- NATIONALE NEDERLANDEN NIJMEGEN.

Komende wedstrijden in de promotie competitie:

Za.	26-1-74	G.IJ.S. - Nat.Ned.NIJMEGEN
Zon.	27-1-74	TILBURG TRAPPERS - G.IJ.S.
Za.	2-2-74	HUNTERS - G.IJ.S.
Vrij.	8-2-74	Nat.Ned. NIJMEGEN - G.IJ.S.
Za.	9-2-74	G.IJ.S. - GRASSO EAGLES
Za.	16-2-74	G.IJ.S. - HUNTERS
Vrij.	22-2-74	G.IJ.S. - THIALF
Za.	9-3-74	GRASSO EAGLES - G.IJ.S.
Vrij.	16-3-74	THIALF - G.IJ.S.

DENKT U NOG AAN OUD PAPIER?

OOK DAT IS VOOR G.IJ.S. BELANGRIJK!!
Inl. C.H.van Lune tel 050-257466

GIJS BESLIST DUEL IN VIJF MINUTEN

GIJS heeft slechts vijf minuten zuivere speeltijd nodig gehad om zijn tweede tegenstander in de promotie-competitie een verpletterende nederlaag toe te dienen. Dat gebeurde tijdens de slotminuten van de tweede spelperiode, toen de Groningers een 3—2 voorsprong uitbouwden tot 7—2, waarmee het tweede team van het Brabantse Tilburg Trappers definitief door de knieën ging. De uiteindelijke 9—3 zege onderstreept de uitstekende Groninger start in deze naronde, hoewel coach Van Aarem niet op de zaken vooruit wil lopen: „Pas na de eerstvolgende thuiswedstrijd tegen Nationale Nederlanden Nijmegen kunnen we iets verstandigs zeggen omtrent onze promotiekansen."

Inderdaad lijken serieuze gevolgtrekkingen, na twee duels van de te spelen twaalf, te voorbarig. De zware jongens van het gezelschap komen nog. Ploegen als Thialf, Hunters en Nationale Nederlanden Nijmegen spelen normaal gesproken enkele klassen beter dan hetgeen Orwo en Tilburg Trappers 2 in Groningen hebben laten zien. Overigens devalueert dat de tot nu toe geleverde Groninger GIJS-prestatie geenszins. Coach Van Aarem: „We hebben onze supporters in ieder geval laten zien, dat we praktisch elke week op een hoger niveau spelen. De jongens knokken ervoor. We willen erg graag naar die eerste divisie".

De twaalfhonderd toeschouwers zagen zaterdagavond dan ook een uiterst geconcentreerd GIJS aan het werk. Hoewel het krachtsverschil eigenlijk te groot was om te kunnen genieten van een spannend scoreverloop, waren de ovaties er wel. Herhaaldelijk klonken er in de sfeervolle hal stormachtige toejuichingen na solo's van Dale Colbran (met veel vechtlust), Pat Bingley, Henk Krikke, Jack Venema en Johan Toren. Voor de rest zorgde tussentijds orgelspel voor een circusachtig geheel, waarbij de GIJS-goals als een telkens terugkerende climax werden ervaren.

Gemak

Vooral in fysiek opzicht was GIJS zijn tegenstander de baas. Met opvallend gemak wonnen de Groningers vele duels. Al na vier minuten opende Venema de score, waarop even later captain Henk van Halteren vanaf de blauwe lijn de tweede treffer produceerde: 2—0. Ex-GIJS-speler Adje Hereijgers deed in die fase wel iets terug (2—1), maar Bingley toonde aan dat GIJS daar niet van onder de indruk was: 3—1. Ook niet nadat wéér Hereijgers tegenscoorde (3—2), want Colbran, Krikke, Toren en Bingley vonden het vijandelijke netje in de reeds aangehaalde Groninger produktie-minuten, die de zuiderlingen tot beginnelingen deklasseerden: 7—2.

Daarna legde GIJS meer voorzichtigheid in het spel, hoewel Van Aarem in de tweede pauze verklaarde: „We gaan ook in de derde periode normaal door. Als het kan tenminste." Toch duurde het tot de veertiende minuut van deze periode voordat de Groningers via Johan Toren de winstmarge vergrootten naar 8—2. Het tegenspel van Tilburg Trappers had toen al vrijwel niets meer te betekenen. Men had reeds gewillig in de nederlaag berust. Pat Bingley scoorde nog een keer in de slotminuut, waarop Tilburg Trappers de eindstand tenslotte op 9—3 bepaalde.

Tussenstanden: 2—1, 5—1 en 2—1.

In deze na-competitie wist het Utrechtse Hunters de ploeg van Nijmegen een gelijkspel af te dwingen (4—4) en speelden Den Bosch en Orwo ook al gelijk: 3—3. Thialf heeft in deze na-competitie nog geen wedstrijden gespeeld.

Triantha

Triantha speelde zaterdagavond een oefenwedstrijd tegen het Duitse Leer. De Assenaren, die maar bitter weinig inzet vertoonden, hadden niet veel moeite de slecht spelende Duitsers te overklassen. Zeshonderd toeschouwers zagen in de hoofdstedelijke ijshal Leuhery, Kort, Bosma, Van Huët, Picek, Van Gelder en Van Halteren (2x) scoren, waartegenover de Duitsers twee tegentreffers stelden: 8—2. Tussenstanden: 3—0, 4—1 en 1—1.

Thialf

Voor de Nederlandse competitie is zaterdag in Heerenveen gespeeld de ontmoeting Thialf—Smoke Eaters. De Brabantse ploeg won met 8—3 (2—2, 3—1, 3—0). Er waren 900 toeschouwers.

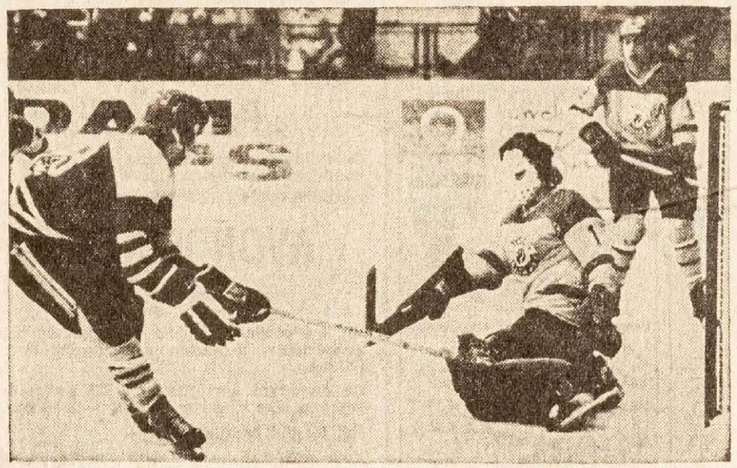



FOTO BOVEN: Nico de Jonge (links) ziet de puck tegen de punt van de schaats van de Tilburgse doelman belanden. FOTO ONDER: Pat Bingley (links) strandt op een groepje verdedigers.

„IJSHOCKEY 4-1-1974

G.IJ.S. en/of Triantha"

Wij zijn liefhebsters van de ijshockeysport en dit spel, als kijkspel, geeft ons veel ontspanning.

Zolang ons GIJS bestaat hebben we alle verrichtingen van deze club gevolgd. En we kunnen stellen dat zij het tot nu toe niet slecht doen (2 maal kampioen!), wat toch een gunstige invloed moet hebben voor de stad Groningen. Zelfs hebben we wel gehoord dat andere clubs in den lande, zelfs uit het buitenland (Duitsland en België) graag in Groningen komen spelen, omdat dan in het algemeen op een faire en sportieve wedstrijd gerekend kan worden... en waarbij getracht wordt goed ijshockey te laten zien!

Tot voor enkele weken gaf Uw krant op duidelijke wijze blijk van haar journalistieke aandacht t.a.v. dit specifiek sportgebeuren. Echter... tot onze grote verbazing constateerden we, dat plotseling Triantha uit Assen, meer in de belangstelling staat en GIJS als secundair op de achtergrond is geschoven - t.a.v. de publiciteit?

Wellicht worden we nu van chauvinisme beticht. Maar het is toch geen schande als men voor zijn club, eh... stad opkomt! GIJS is toch van Groningen! U schenkt toch ook eerder aandacht aan FC Groningen als ere-divisieclub dan aan een lager gestelde voetbalclub (met alle respect voor de laatste).

Aldus constateren wij een bepaalde ambivalentie t.a.v. Uw berichtgeving, wat ons zeer bevreemdt.

Bovendien is het geen geheim dat GIJS er financieel niet zo rooskleurig voor staat en U zou dus met Uw nieuwsgaring hier wellicht wat meer in de positieve zin aan kunnen bijdragen tot een gunstig effect (bezoekerstoeloop).

Bovendien: het Nieuwsblad van het Noorden staat toch nog steeds in de stad Groningen?

Groningen, dames J. VOS,
M. WITLOKS.

(Het lijkt ons niet ongewoon aan de prestaties van een nieuwe vereniging extra aandacht te wijden. Het Nieuwsblad is overigens een noordelijk dagblad. Sportredactie NvhN).

4-1-74

GRONINGER IJSHOCKEY STICHTING

IJsstadion Stadspark

GRONINGEN



ZATERDAGAVOND 26 JANUARI a.s.

Aanvang 19.45 uur

Toegangsprijs f 3,50

VOORVERKOOP GRONINGEN:
Sigarenmagazijn:
Minkè, Nieuwe Ebbingestraat 2
Homan, Herestraat 80
Griever, Paterswoldseweg 448
Knollema, Wielewaalplein 40

HOOGEZAND:
Berma Sports, M. Veningastr. 30

Competitie Promotie 1e Divisie N.IJ.B.

G.IJ.S.-

NIJMEGEN

3 — 5

PROMOTIE COMPETITIE 1e DIVISIE N.IJ.B. 1974-1975 ZATERDAG 26 JANUARY 1974.

AANVANG 19.45 UUR

G.IJ.S.	OPSTELLINGEN	NIJMEGEN
Martin Leeflang(1)	Doelverd.	H.v.d.Boogaard
Roelof Legger(18)	2e Doelverd.	R.van Beek
Henk van Halteren(4)capt.	1e Verd.	H.Sciarone
Jos Teisman		D.v.d.Sluis
Pieter Stiel(23)	2e Verd.	M.v.d.Borg
Dale Colbrane(9)		M.J.Duyghuysen
Jeroen Lode(3)	3e Verd.	
Bart v. Lune(19)		
Johan Toren(16)	1e Aanval	F.Dobbelaar
Folkert Berghuis(2)		B. Tunstead
Henk Krikke(11)		B.Smulders
Nico de Jong(13)	2e Aanval	C.Huizinga
Pat Bingly(14)		J.Joosten
Jacky Venema(17)		J. Wijlemans
Wisselspelers:	3e Aanval	
Geert Rampen(15)		P.v.Rijswijk
Albert Stuivenberg		T.Nijenhuis
		J.Manuel
R.van Aarem	Coach	H.van Heumen
M.Leeflang	Trainer	Ciril Klinar
H.Groenveld	Manager	
F.H.Mulder	Artsen	
H.G.Krikke		
H.de Vries		
H.Broomans	Fysio therapeut	

WILT U NIETS OP DE BAAN WERPEN!! EN NIET ROKEN!!

G.IJ.S. NIEUWS:

Vanavond Nijmegen, ons inziens de sterkste ploeg uit de promotie/degradatiegroep.
De wedstrijd van deze avond is voor G.IJ.S. een prachtige gelegenheid kennis met 1e divisie ijhockey te maken.
Nijmegen heeft dit seizoen tegen sterke tegenstanders gespeeld en het zal voor onze jongens een moeilijke wedstrijd worden.
Wanneer echter G.IJ.S. met volle inzet speelt, dan is het zeker niet kansloos.
De beste schutter van NIJMEGEN is de canadees TUNSTEAD die hoog op de scorelijst staat.
Wij rekenen op een zeer spannende faire wedstrijd daar de onderlinge verhouding met NIJMEGEN zeer goed is.
Veel plezier vanavond en tot ziens bij G.IJ.S.-GRASSO EAGLES op 9 Februari a.s.

In de spelersbussen naar Utrecht op zaterdag 2-2-'74 en naar Nijmegen op vrijdag 8-2-'74 kunnen ± 20 supporters mee,opgeven bij de Heer Groenveld tel 050-256361

STAND PROMOTIE/DEGRADATIE 1e/2e divisie :

1. GIJS	2	2	0	0	4	16 - 4
2. Nat.Ned. Nijmegen	2	1	1	0	3	13 - 8
3. Hunters	1	0	1	0	1	4 - 4
4. G.Eagles	2	0	1	1	1	7 - 12
5. Orvo Ams	2	0	1	1	1	4 - 10
6. Thialf	0	0	0	0	0	
7. Til.Trap	1	0	0	1	0	3 - 9

DENKT U NOG OM ONZE PAPIERACTIE !!!!!

KOM 3MAART NAAR DE FANCY-FAIR VAN GIJS. NADERE MEDEDELINGEN VOLGENDE PROGRAMMA.

GIJS verliest opwindend duel

ROUTINE NIJMEGEN DOORSLAGGEVEND

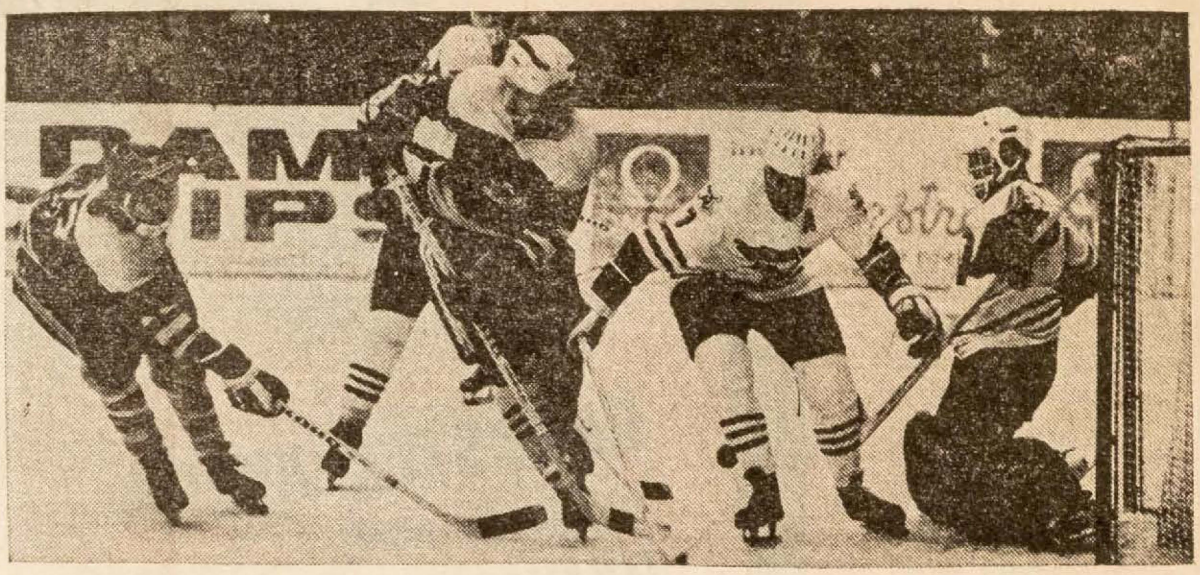

Nico de Jonge (links) en Dale Colbran (tweede van links) proberen in een gezamenlijke actie het Nijmeegse kooitje te doorboren.

GIJS ontmoette het afgelopen weekeinde de twee uitersten in de na-competitie. Gisteravond reisden de Groningers naar Tilburg voor de return tegen Tilburg Trappers 2, één van de zwakkeren in het gezelschap. De ontmoeting leverde een vrij gemakkelijke 11—3 zege op voor slechts tweehonderd toeschouwers. Veel moeizamer ging het zaterdagavond tegen de eerste-divisionisten uit Nijmegen in een bomvol ijsstadion, waar zo'n 2.000 toeschouwers een sensationeel duel kregen voorgeschoteld. De uiteindelijke Nijmeegse zege (5—3) kwam na opwindende spelmomenten tot stand, waarin GIJS lange tijd meer dan gelijkwaardige tegenstand wist te bieden.

De eerste Groninger nederlaag in deze voor promotie belangrijke na-competitie werd door coach Van Aarem vrij nuchter benaderd. De vaak emotioneel reagerende Groninger stadiondirecteur sprak kalm over een kwaliteitsverschil, dat niet kon worden ontkend: „Nijmegen heeft verdiend gewonnen. De spelers hebben duidelijk meer routine, ze zijn geraffineerder." Een half uur eerder, vlak voor de derde periode, geloofde Van Aarem nog in een conditie-slag, waarin hij zijn spelers het sterkst achtte. Nijmegen-coach Van Heumen verklaarde toen: „Als we het niet redden, dan schamen we ons. Natuurlijk winnen we vanavond. We hebben ons in de eerste periodes alleen een beetje op GIJS verkeken."

Niet de conditie, maar de routine gaf uiteindelijk de doorslag. Nationale Nederlanden Nijmegen speelde zich in de slotfase voorbij GIJS, dat daarvóór zijn supporters van enkele sensaties had laten genieten. De Groningers produceerden direct in de tweede periode via Dale Colbran een gelijkmakende treffer (1—1), waarna Pat Bingley in de vierde minuut uit een scrimmage scoorde: 2—1. Nog geen twee minuten later zagen de luid aanmoedigende toeschouwers Bingley voor de tweede maal doelpunten (3—1).

Later zorgde de niet overtuigende arbiter Schuth voor nog meer emotie-uitbasrtingen door een afgeweerde Nijmeegse inzet als geldig doelpunt te erkennen. Aan het daaropvolgende tien minuten durende debat kwam een einde, doordat Nijmegens captain Tunstead zelf verklaarde, dat de goal niet was gescoord.

Het bleek echter uitstel van executie, want de Hollandse Canadees Tunstead maakte er tenslotte een persoonlijke triomf van. Hij scoorde alle Nijmeegse doelpunten na uitgemeten assists en bekeken solo's, waarmee hij het klasseverschil met de juiste cijfers aangaf: 3—5. Tussenstanden: 0—1, 3—2, 0—2.

GIJS speelde gisteravond in Tilburg zonder Pieter Stiel (studie) en Jack Venema (vaderschap), maar dat belette de Groningers niet een ruime 11—3 zege binnen te halen. De Tilburgenaren werden bij vlagen totaal overklast. Voor GIJS scoorden: Pat Bingley (5x), Nico de Jonge (2x), Henk Krikke (2x), Johan Toren, Jeroen Lode. Tussenstanden: 0—2, 3—3 en 0—6.

Dubbele zege Thialf

In deze na-competitie kwam Thialf het afgelopen weekeinde twee maal in actie. Vrijdagavond werd Orwo in Amsterdam vrij gemakkelijk naar een 5—13 nederlaag gespeeld en gisteren boekten de Heerenveners hun tweede zege door in eigen huis Grasso Eagles met de cijfers 14—1 naar huis te sturen.

Andere uitslagen in de na-competitie zijn: Hunters—Orwo-Amsterdam 13—4, Nijmegen—Tilburg Trappers 2 9—3.

De Stand is: 1. Nijmegen 4-7, 2. GIJS ?-6, Thialf 2-4, 4. Hunters 2-3, 5. Grasso Eagles 3-1, 6. Orwo 4-1, 7. Tilburg Trappers 2 3-0.

Triantha: winst en gelijk

Triantha startte de na-competitie voor de plaatsing van de derde divisie (5e tot en met de 9e plaats) met een zege en een gelijkspel. In Assen kwamen de Drenten zaterdag tegen UIJC 2 tot een 2—0 overwinning. Gisteren bleken de studenten van Raak gelijkwaardiger tegenstanders: 3—3. Voor Triantha scoorden dit weekeind: Herman Tuinman, Kees van Halteren, Hans Pisek, George Leuhery en Lammert Thomas.

N.V./h Noorden 25-1-1974

IJSSTADION STADSPARK GRONINGEN

'STADSPARK' GRONINGEN IJSSTADION 400 meterbaan

Concourslaan 6. Tel. 25 60 70.

FC GRONINGEN OP GLAD IJS?

kom zaterdagavond kwart voor acht kijken naar de promotiewedstrijd

GIJS 1 - Nat. Ned. Nijmegen 1

in de pauze gaan FC Groningers doelschieten. Reuze attraktie.

's Middags half twaalf

GIJS C. - Nat. Ned. Nijmegen C.

Dinsdagavond om 6 uur

LANGEBAANWEDSTRIJDEN KNSB

voor D-rijders. Kom dit jonge talent toejuichen!

Winst op Tilburg Trappers

Verliezend GIJS blijft kansen behouden

In de promotie- degradatiestrijd om twee plaatsen in de eerste divisie van de ijshockey-competitie heeft GIJS zich gisteravond keurig hersteld van de 5-3 nederlaag van de avond tevoren tegen Nationale Nederlanden Nijmegen. GIJS kwam in Tilburg tot een overtuigende 11-3 overwinning op het tweede team van Tilburg Trappers.

De Groningers speelden evenals tegen Nijmegen op voortreffelijke wijze en overklasten de Tilburgers volledig.
Door twee treffers van Nico de Jong sloot GIJS de eerste periode met een 2-0 voorsprong af. In de tweede periode kwamen de Tilburgers wat beter voor de dag nadat Van der Broeke de stand op 1-2 had bepaald. Maar via Henk Krikke, Johan Toren en Pat Bingley liep GIJS toch verder uit. Bij 1-5 kwam er even wat stilstand bij de Groningers, waarvan Van der Broeke tweemaal profiteerde.
In de derde periode werden de Tilburg Trappers volkomen van het ijs geschaatst. Via drie treffers van Bingley, twee van Jeroen Lode en een van Henk Krikke werd het tenslotte 11-3 voor GIJS.

De 2000 toeschouwers in het uitverkochte Groninger ijsstadion zagen GIJS zaterdagavond bijzonder sterk spelen tegen Nationale Nederlanden Nijmegen, die in de Canadees Tunstead zijn sterkste speler had. Hij was het ook die GIJS naar een nederlaag schoot.

In de bijzonder aantrekkelijke en enerverende eerste periode kwamen de Nijmegenaren door Tunstead op een 1-0 voorsprong. In de tweede periode had GIJS het meest te vertellen. Dave Colbrin zorgde voor de gelijkmaker en twee fraaie akties van Pat Bingley brachten GIJS daarna in de winning mood (3-1).
De Groningers hadden echter te vroeg gejuicht, want de met meer routine opererende Nijmegenaren kwamen sterk terug. Tunstead sloot de tweede periode met een 3-2 stand af om in de laatste periode nog tweemaal een bres in de Groninger verdediging te slaan. GIJS verloor dit treffen met ere en is zeker nog niet kansloos in deze promotie-degradatie competitie.

Uitslagen

De overige uitslagen waren:
Orwo Amsterdam-Thialf 5-13, Nat. Ned. Nijmegen-Tilburg Trappers 2 9-3, Hunters-Orwo Amsterdam 13-4, Thialf-Grasso Eagles 14-1.
Het programma voor het komende weekeinde luidt:
Vr. Nat. Ned. Nijmegen - Orwo Amsterdam. Za. Hunters - GIJS, Grasso Eagles -Thialf, Tilburg Trappers 2 - Orwo Amsterdam. Zo. Tilburg Trappers 2 - Hunters.
De stand is nu:

Nat. Ned. Nijmegen	4	3	1	0	7	27-14
GIJS	4	3	0	1	6	30-12
Thialf	2	2	0	0	4	27-6
Hunters	2	1	1	0	3	17-8
Grasso Eagles	3	0	1	2	1	8-26
Orwo Amsterd.	4	0	1	3	1	13-36
Tilb. Trapp. 2	3	0	0	3	0	9-29
Tilburg Trappers 2	3	0	0	3	0	9-



GIJS-Nationale Nederlanden Nijmegen: Pat Bingley scoort voor GIJS (2—1)



2-2-74

NVh Noorden 4-2-74

GIJS niet overtuigend ondanks grote triomf

Er heerste na afloop van het duel geen echte feestvreugde in de GIJS-kleedkamer. Ondanks de ruime 8—2 zege was daartoe dan ook geen reden. Het klinkt tegenstrijdig, maar GIJS speelde bedenkelijk slecht. Doordat De Hunters er ook al niets van bakten, kregen de drieduizend (!) toeschouwers een opvallend matte partij ijshockey voorgeschoteld, die herhaaldelijk fluitconcerten uitlokte. Wat voor de Groningers een enerverende sleutelwedstrijd had moeten worden, werd een spektakelloze ontmoeting die door het vele fluitwerk van het arbitrale duo zijn laatste charmes verloor.

GIJS-manager Groenveld kwam zich na afloop verontschuldigen met goedkope excuses: „Onze jongens durfden niets. Ze waren bang om strafminuten op te lopen, nadat ze op de hoogte gebracht waren van de nieuwe fluitvoorschriften." Hunters-captain Van Dommelen kwam met een veel aannemelijker reden voor de anti-vertoning: „We waren erg verzwakt door het niet meespelen van vijf basisspelers."

Daarmee had de Utrechtenaar de matige verrichtingen van zijn ploeg afdoende verklaard. De Hunters misten Wagner (geschorst), Hoekstra (knieblessure), Hubley (oogblessure), Thomas (heupwond) en Kosanda (geschorst). Voor GIJS betekende dat een meevallertje. Het werd de Groningers trouwens helemaal gemakkelijk gemaakt door de vele Utrechtse strafminuten, die een vrijwel constante numerieke meerderheid tot gevolg hadden. Bij het minste of geringste werden de spelers naar de strafbank gedirigeerd.

Veel vijf-minuten-penalties en enkele match-penalties werden voor kleine overtredingen kwistig uitgedeeld. Nieuwe instruerende voorschriften van de Nederlandse IJshockey Bond kregen op die manier een toepassing, die het spel alle hardheid ontnam. De Bond slaagde daarmee in zijn opzet (het de kop indrukken van spelverruwing), maar haalde zich wel het ongenoegen van supporters, spelers en officials op de hals. Manager Groenveld: „Het is belachelijk, dat de Bond middenin een belangrijke na-competitie met stringente voorschriften komt. Een feit is, dat men in het verleden te weinig aandacht aan spelverruwing heeft geschonken. Deze nieuwe instructies doen daarom nu wat geforceerd aan."

Al in de eerste minuut stuurde arbiter Burger een Utrechtenaar naar de strafbank wegens een onschuldig lijkend vergrijp. GIJS verzuimde hiervan te profiteren. De combinaties vlotten niet, de inzet was minimaal (Groenveld: „Dat kwam door die voorschriften") en de kansen werden onbenut gelaten. Zelfs kwamen de Hunters via Campell aan de leiding: 1—0. Jack Venema, Pat Bingley en Nico de Jonge zorgden er in deze eerste periode voor, dat GIJS met een 3—1 voorsprong kon gaan rusten. Toen bleek al dat de zwaar gehandicapte Hunters-ploeg het de Groningers niet al te moeilijk zou maken.

In de berstensvolle ijshal kreeg GIJS door een permanente numerieke meerderheid van één of meer spelers alle gelegenheid de score op te voeren. Voor de ogen van de verbaasde toeschouwers vervielen de Noordelingen echter in beginnelingenspel, dat ver beneden het normale niveau bleef. Zelfs vijf GIJS-spelers zagen tegen drie van Hunters geen kans te scoren. De passes kwamen niet aan, zodat elke combinatie bij voorbaat al kansloos was.

Pas in de laatste speeltijd capituleerde doelman Marsman met regelmatige tussenpozen. Nico de Jonge, Jack Venema (2x) Johan Toren en Henk Krikke vonden het net in een periode van minimale Utrechtse tegenstand. Hunters' captain Wil van Dommelen zag toen nog kans iets terug te doen: 2—8.

Manager Groenveld constateerde in de slotfase een duidelijke opleving: „Afgezien van de tweede periode is er daarna toch nog vrij behoorlijk gespeeld". Maar ook hij erkende dat GIJS één van zijn minder goede wedstrijden achter de rug had. Met de belangrijke uitwedstrijd tegen Nationale Nederlanden Nijmegen (vrijdagavond a.s.) voor de boeg, lijkt een spoedige herstel voor de Groningers onontbeerlijk.

Andere uitslagen in deze na-competitie zijn: Nationale Nederlanden Nijmegen—Orwo 9—3, Grasso Eagles—Thialf 5—9, Tilburg Trappers 2—Orwo 6—3, Tilburg Trappers 2—Hunters 6—9.

De stand is: 1. Nat. Nederl. Nijmegen 5-9, 2. GIJS 5-8, 3. Thialf 3-6, 4. Hunters 5-6, 5. Tilburg Trappers 2 5-2, 6. Grasso Eagles 5-2, 7. Orwo 6-1.

Het Asser Triantha verloor zijn derde wedstrijd in de derde divisiecompetitie. In Rotterdam bleef het team van die naam met 5—0 voor de Drenten, die veel moeite hadden met de open baan.

De stand is hier: 1. Phantoms 2-4, 2. Rotterdam 3-4, 3. Triantha 3-3, 4. UIJC 3-2, 5. Raak Studenten 3-1.



Knappe zege GIJS

Door een fraaie 8-2 overwinning in Utrecht op de ijshockeykampioen van de tweede divisie, Hunters, heeft GIJS zijn kansen op een plaats in de eerste divisie behouden. De Groningers waren in Utrecht duidelijk superieur. Hunters, dat het zonder Kocanda en Wagner moest stellen (beide spelers zijn voorlopig geschorst) en ook niet kon beschikken over de topscorer in de tweede divisie Thomas, heeft alleen in de tweede periode enigszins gelijke tred met de 'Gijssies' kunnen houden.

De wedstrijd werd danig beinvloed door de nieuwe spelregels die de Nederlandse IJshockey Bond heeft ingevoerd en die vrijdag pas aan de spelers en scheidsrechters bekend werden gemaakt.
Deze nieuwe spelregels bleken nogal wat problemen op te leveren.
De overige uitslagen in de promotie-degradatie competitie waren:
Nat. Ned. Nijmegen-ORWO Amsterdam 9-3;
Grasso Eagles-Thialf 5-9; Tilburg Trappers 2- ORWO Amsterdam 6-3; Tilburg Trappers 2-Hunters 6-9.



3 personen

Tribune c.c.

65.

STICHTING IJSHOCKEY
NATIONALE - NEDERLANDEN - NIJMEGEN

Nationale-Nederlanden-Nijmegen

Uitnodiging voor: Toonder

Datum: 8-2-'74

Namens het bestuur.

9/2-74
N.r/h Noorden

GIJS komt weer routine tekort

Het was weer de routine, die de GIJS-ploeg tegen Nationale Nederlanden Nijmegen de das om deed. De absolute ijshockey-topper (de nummers één en twee van de nacompetitie) kreeg voor de Groningers daarmee dezelfde onaangename ontknoping als enige weken geleden in het Stadspark. Nu werd de eindscore 10—7 in het voordeel van de Nijmegenaren.

GIJS-coach Van Arem was er na afloop echter nauwelijks van onder de indruk: „Er is niets verloren. De topploegen spelen nog tegen elkaar. Als we de twee wedstrijden straks van Thialf winnen, dan hebben we ons alsnog voor de eerste divisie geplaatst. Theoretisch kunnen we nog eerste worden".

De enthousiast spelende „GIJS-jes" leken in de beginfase van de slotperiode overigens de zege naar zich toe te trekken. De op dat moment met 7—4 leidende Nijmegenaren lieten toen in verdedigend opzicht nogal wat steekjes vallen, die resoluut door de Groningers werden aangegrepen om doeltreffend toe te slaan. De Canadees Colbran scoorde in samenwerking met zijn landgenoot Bingley tweemaal achtereen uit moeilijke posities: 7—6.

De flair om door te drukken ontbrak echter. Het Groninger offensief werd met snelle tegenstoten beantwoord. Zoals gezegd, gaf de grotere Nijmeegse routine de beslissing. Met snelle combinaties spleten ze de GIJS-verdediging, die daarvoor al enkele malen had gewankeld.



GRONINGER IJSHOCKEY STICHTING

IJsstadion Stadspark

GRONINGEN



ZATERDAGAVOND 9 FEBRUARI a.s.

Aanvang 19.45 uur

Toegangsprijs f 3,50

VOORVERKOOP GRONINGEN:
Sigarenmagazijn:
Minke, Nieuwe Ebbingestraat 2
Homan, Herestraat 80
Griever, Paterswoldseweg 448
Knollema, Wielewaalplein 40

HOOGEZAND:
Berma Sports, M. Veningastr. 30

Competitie Promotie 1e Divisie N.IJ.B.

G.I.J.S.-
GRASSO-EAGLES (DEN BOSCH)

15 - 2

PROMOTIE COMPETITIE 1e DIVISIE N.IJ.B. 1974-1975 ZATERDAG 9 FEBRUARI 1974.

AANVANG 19.45 UUR

G.IJ.S.	OPSTELLINGEN	GRASSO EAGLES
Martin Leeflang(1)	Doelverd.	D.Gyisterz
Roelof Legger(18)	2e Doelverd.	J.v.Reckon
Henk v.Halteren(4)capt	1eVerd.	J.Benne(2)
Jos Teisman(5)		P.Benne(4)
Pieter Stiel(23)	2eVerd.	J.v.d.Berg(15)
Dale Colbrane(9)		W.Figuurs(6)
Jeroen Lode(3)	3eVerd.	P.Colijn(17)
Bart v.Lune(19)		C.Populier(18)
Johan Toren(16)	1eAanval	J.v.Gulp capt(5)
Folkert Berghuis(2)		T. de Groot(8)
Henk Krikke(11)		H.Hulsken(12)
Nico de Jong(13)	2eAanval	T.Matbod(14)
Pat Bingly(14)		A.v.Buuren(16)
Jacky Venema(17)		G.v.Halle (9)

Wisselspelers:

Geert Rampen(15)
Albert Stuivenberg

3eAanval:
B. Udenhout(7)
D.Schellemans
P.Schraven(19)

Coach	R.v.Aarem	
Trainer	M.Leeflang	T.de Groot
Manager	H.Groenveld	
Artsen:	F.H.Mulder	
	H.G.Krikke	
	H.deVries	
Fysio-therapeut	H.Broomans	

G.IJ.S. NIEUWS:

Vanavond staan 2 ploegen tegen over elkaar die hun mannetje staan wat betreft ijshockey en die elkaar geen meter ij prijs geven. Dat is uit de vorige uitslagen ook wel gebleken. G.IJ.S. ook vanavond weer in optimale conditie zelfs na de zware wedstrijd van gisteravond tegen Nijmegen uitslag nog niet bekend bij het er perse gaan van dit nummer. Alles samenvattend zullen we weer een fijne avond ijshockey voorgeschoteld krijgen.

KOMENDE WEDSTRIJDEN:

Vrij.	15-2-'74	ORWO-AMSTERDAM - G.IJ.S.
Za.	16-2-'74	G.IJ.S. - HUNTERS

Ten Bate voor G.IJ.S. is er een FANCY FAIR die gehouden wordt op 3 MAART a.s. tegen over de IJSHAL Padvinders gebouw.

Let u op het nummer van dit programma, U heeft misschien een prijs.

WILT U NIET ROKEN EN A.U.B. NIETS OP DE BAAN WERPEN!!!

STANDENLIJST:

1. Nat.Ned. Nijmegen	5	4	1	0	9	36 - 17
2. G.IJ.S.	5	4	0	1	8	38 - 14
3. Thialf	3	3	0	0	6	36 - 11
4. Hunters	5	2	2	1	6	33 - 27
5. Tilburg Trappers 2	5	1	0	4	2	21 - 41
6. Grasso Eagles	5	0	1	5	1	18 - 40
7. Orwo Amsterdam	6	0	1	5	1	19 - 51

9-2-74

Ook dames op glad ijs

Opinshod 14/2-74

IJshockey werkt aanstekelijk. Vandaar dat -zo lezen we in het orgaan van GIJS- nu ook een groepje dames aan het ijshockeyen is geslagen. Het zijn trouwe supportsters van GIJS, maar alle dames vanaf 15 jaar die ook met een stick het hockey-ijs op willen zijn welkom. Elke zondagavond van vijf tot zes uur. De kosten zijn voorlopig *f* 5,- per uur.

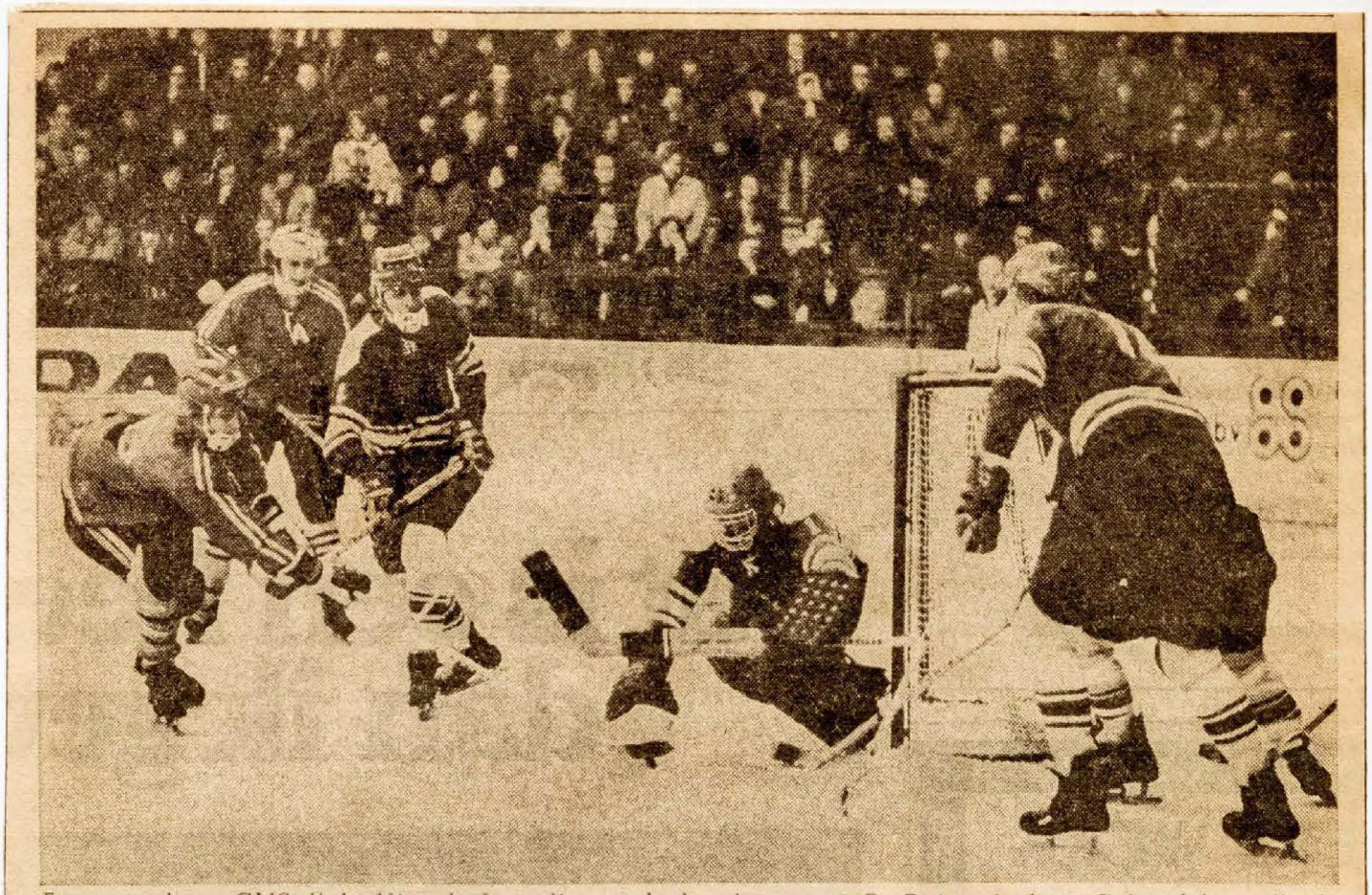

Een aanval van GIJS: links Nico de Jong die een doelpoging waagt. De Duitse doelman Geisterleber grijpt in.

GIJS revancheert zich tegen Grasso

Verbijsterd keken de spelers van Grasso Eagles na het eindsignaal naar het scorebord. De cijfers 15—2 spraken duidelijke taal. Op ondubbelzinnige wijze had GIJS revanche genomen voor de 10—7 nederlaag, een dag eerder tegen Nijmegen. Een opmerkelijke prestatie van de Groningers als men bedenkt dat de spelers zaterdagmorgen pas om drie uur met de bus vanuit Nijmegen terugkeerden. Even opmerkelijk is de hoogte van de uitslag. Immers, in de normale competitie had GIJS niet van de Brabanders kunnen winnen. In Den Bosch werd het een 5—3 nederlaag en op eigen ijs kwam GIJS niet verder dan een 4—4 gelijkspel.

Trainer Martin Leeflang: „Dat bewijst dat we in de promotie-degradatiecompetitie beter zijn gaan spelen. Ook is de eenheid in de ploeg nog nooit zo groot geweest." Dat de „GIJSSIES" tegen het duel opzagen bewees het slechte spel in de eerste periode. Hoewel het erop leek dat de concentratie enigszins ontbrak, was Leeflang achteraf een andere mening toegedaan. „De jongens waren te fel geconcentreerd. Als we deze wedstrijd hadden verloren, was de kans op een plaats bij de eerste twee praktisch verkeken geweest. Daarom lag er een zware druk op de ploeg."

● Om de GIJS-spelers te inspireren zoveel mogelijk doelpunten te maken werden er door toeschouwers tijdens de derde periode tegen Grasso Eagles geldpremies ter beschikking gesteld. Spontane inzamelingen onder de tribuneklanten brachten honderdtien gulden op. Coach Rob van Aarem: „Wij stellen het bestuur voor het geld in een potje te doen. Dan kunnen we met de selectie na het seizoen een keer gaan stappen."

Die druk was bij het begin van de tweede periode blijkbaar verdwenen, wat mede het gevolg kan zijn geweest van het uitvallen van de verlichting. De ongelaste pauze, vijfendertig minuten, werd door GIJS „professioneel" opgevangen. De spelers maakten in 'n waaier rondjes op het ijs. Een actie die door het publiek duidelijk op prijs werd gesteld. De 1100 toeschouwers raakten zo opgewonden dat ze GIJS als het ware tot beter spel inspireerden. Coach Rob van Aarem: „Dat publiek hier is grote klasse."

GIJS speelde met een eerste aanvalslijn bestaande uit Dale Colbrane, Pat Bingly en Nico de Jong. „Spits" Jacky Venema vormde met Henk van Halteren het verdedigingsblok. Leeflang: „Jacky is een terrier. Hij valt mij mee als verdediger. Je moet niet vergeten dat hij altijd voor heeft gespeeld. We hebben Venema en Colbrane gewisseld omdat we van de combinaties tussen De Jong, Bingly en Colbrane grote verwachtingen hadden. Ik ben er tevreden over."

Vooral in de derde periode viel Grasso volledig door de mand. Met flitsende acties spleet GIJS de Brabantse verdediging voortdurend open. Alleen trainer-speler Ton de Groot en doelman Michel Geisterfer (16) haalden het GIJS-niveau. De komende weken zullen moeten uitwijzen of GIJS promoveert. Naast de Groningers zijn Hunters (Utrecht), Thialf (Heerenveen) en Nationale Nederlanden (Nijmegen) nog kandidaten. Eén ding is zeker. De noordelijke ijshockeyfans gaan nog spannende weken tegemoet. Vooral de wedstrijden van GIJS tegen Thialf om de noordelijke ijshockeyhegemonie leven al erg onder de spelers. Leeflang: „Dat worden prestigeslagen."

Scoreverloop: eerste periode: 1—0 Pat Bingly, 1—1 Jack van den Berg, 2—1 Henk Krikke; **tweede periode:** 3—1 Dale Colbrane, 4—1 Folkert Berghuis, 5—1 Pat Bingly, 6—1 Nico de Jong, 6—2 Bas van Udenhout, 7—2 Henk Krikke; **derde periode:** 8—2 Henk van Halteren, 9—2 Dale Colbrane, 10—2 Pat Bingly, 11—2 Johan Toren, 12—2 Peter Stiel, 13—2 Nico de Jong, 14—2 Nico de Jong, 15—2 Pat Bingly. **Strafminuten:** GIJS 6, Grasso Eagles 6.

De stand is: 1. Nationale Nederlanden Nijmegen 6-11, 2. Thialf 5-10, 3. GIJS 7-10, 4. Hunters 5-6, 5. Orwo 7-3, 6. Tilburg Trappers 2 7-2, 7. Grasso Eagles 7-2.

Triantha speelde in eigen huis vriendschappelijk tegen het tweede team van Raak, het voormalige IJHC Den Haag. De Assenaren, die zonder Pisek (blessure) en Van Halteren (dienst) uitkwamen, waren voor de Hagenaars nauwelijks tegenstanders van formaat. Mannen als Hagendoorn en Mulder sneden herhaaldelijk door de Drentse équipe met haarzuivere combinaties. Via de tussenstanden 1—5, 1—2 en 1—5 bouwden de gasten aan de 12—3 monsterzege. Voor de Drentse ploeg scoorden: Edward Kort, Henk Bosma en Tim King.

Groningers nu van tweede plaats

GIJS klopt Grasso, maar N.N.N. te sterk

Ook in de return tegen Nationale Nederlanden Nijmegen kwam GIJS vrijdagavond in Nijmegen in de slotfase routine tekort. GIJS, dat in de eerste en tweede periode bijzonder goed mee kwam, moest in de derde periode toch zijn meerdere in de Nijmegenaren erkennen, de uitslag werd 10-7 voor NNN. Zaterdagavond echter lieten de "Gijssies" WEL duidelijk zien, dat zij tot de sterkste ploegen in de tweede divisie behoren. Met 15-2 werd Grasso Eagles volledig van het ijs geschaatst.

In de eerste periode ging het nogal moeizaam bij de Groningers (2-1), in de tweede periode begon het al weer heel wat beter te draaien (5-1) en in de derde periode werd de 'Bossche ploeg volkomen gedeklasseerd (8-0). Topscorer was Pat Bingley met 4 treffers. Dave Colbrin nam drie voor zijn rekening evenals Nico de Jonge. De overige treffers kwamen op naam van Henk Krikke, Folkert Berghuis, Johan Toren, Pieter Stiel en Henk van Halteren.
Ondanks deze overwinning is GIJS van de tweede plaats verdreven, want Thialf won zijn wedstrijden tegen Tilburg Trappers 2. In de thuiswedstrijd bereikten de Friezen zelfs een 27-1 score.

De stand is nu: Nat. Ned. Nijmegen 6-11, Thialf 5-10, GIJS 7-10, Hunters 5-6, Orwo Amsterdam 7-3, Tilburg Trappers 2 7-2, Grasso Eagles 7-2.
Het programma voor het komende weekeinde: Vr. NNN- Grasso Eagles en Orwo Amsterdam- GIJS. Za. GIJS- Hunters, Thialf- Orwo Amsterdam en Grasso Eagles- Tilburg Trappers 2. zo. Tilburg trappers 2- NNN.

GIJS beleefde wel een erg vreemd weekeinde. Vrijdagavond verliep de thuisreis vanuit Amsterdam na de wedstrijd tegen Orwo (9-6 verlies) met de nodige vertraging en opwinding na een ernstig verkeersongeval langs de Smildervaart. De GIJS-bus arriveerde zaterdagsmorgens in Groningen, waar nog diezelfde avond tegen de Hunters werd gespeeld. Merkwaardig genoeg speelden de „vermoeide" Gijssies in de beginperiode een frisse, felle partij, waarin ze de tegenstanders met maar liefst vijf treffers overklasten. Het bleek een goede basis voor de uiteindelijke 5-2 zege, hoewel de krachten gaandeweg zienderogen afnamen. Overigens zat coach Van Aarem op de tribune. Via intern overleg tussen spelers, Van Aarem en bestuur had hem gekozen voor één coach zowel bij thuis- als uitwedstrijden. Manager-coach Groenveld, die de GIJS-ploeg tijdens de uitwedstrijden begeleidt, kreeg uiteindelijk de begeleidersfunctie toegeschoven.

GIJS doet geheimzinnig over vertrek Van Aarem

Over de coach-wisseling bij GIJS bestond zaterdagavond enige verwarring. Zonder het publiek in te lichten zat Rob van Aarem op de tribune, terwijl de coaching in handen was van manager Groenveld, die het hele seizoen de begeleidersfunctie tijdens de uitwedstrijden heeft vervuld. Bij navraag hulde iedere GIJS-official zich in 'n diep stilzwijgen, dat de geheimzinnigheid van het geval alleen maar vergrootte. Uiteindelijk werd als reden opgegeven dat de spelers het wenselijker vonden, wanneer de coaching in de handen van één man zou berusten. Een niet zo aannemelijke reden, als men bedenkt dat de begeleidingsvorm zoals die was (twee coaches) tijdens het gehele seizoen nimmer aanleiding heeft gegeven tot spelersprotesten. Eerst aan het slot van de competitie wordt het een en ander rond de begeleiding veranderd; hetgeen overigens ingrijpende gevolgen heeft.

Rob van Aarem, GIJS-man van het eerste uur, heeft intussen laten weten geen enkele contacten met de vereniging meer te hebben. Van Aarem: „Ik voel me min of meer aan de kant gezet. Ik heb geen behoefte me nu vijandig op te stellen, maar de hele affaire laat wel een ondankbaar gevoel bij me achter."

Commentaar van captain Henk van Halteren: „Ik wil over dit geval liever niets zeggen. Een feit is, dat deze beslissing na overleg met alle betrokkenen genomen is." Daarbij vergat Van Halteren waarschijnlijk trainer Martin Leeflang, die verklaarde: „Ik weet van niets. Alles is buiten mij om geregeld. Hierover moet je mij niets vragen; ik zit niet in de spelersraad." De zaak werd nog onduidelijker toen manager Groenveld desgevraagd repliceerde: „Alles wat ik kan vertellen is, dat de voorzitter van GIJS mij heeft gevraagd de coach-functie op me te willen nemen. Daarin heb ik toegestemd."

Vertegenwoordigers van het stichtingsbestuur waren niet bereikbaar voor commentaar. De voorzitter, Pfeiffer, was juist met vakantie en penningmeester De Groot (ook aanwezig bij het interne overleg) kon weinig zinnigs vertellen wegens „de korte ambtsperiode bij GIJS".

Fanatieke start brengt GIJS zege

Voor de ruim 1900 toeschouwers maakte het zaterdagavond allemaal weinig uit. Zij zagen hun ploeg fanatiek van start gaan. In de opvallend sfeervolle hal kreeg elke gelukte GIJS-actie een ovatie, die bij iedere Groninger doelpunt een volumineus vervolg kreeg. Al in de eerste minuut opende Pat Bingley de score met een onnavolgbare stickbeweging, waarop Pieter Stiel (slap-shot), Jack Venema (uit scrimmage — 2x) en weer Bingley de Utrechtse zwakheden doeltreffend aantoonden: 5—0.

Dat gebeurde in een wervelende Groninger periode, waarin de GIJS-spelers niet geïmponeerd raakten door gerenommeerde namen als Thomas, Kosanda, Wagner, Van Dommelen, en Charlebois.

De kampioensploeg van de tweede divisie onttrok zich vooral in de tweede fase wat van de Groninger druk. De combinaties verliepen soepeler, terwijl doelman Martin Leeflang regelmatiger in actie werd gedwongen.

Captain Henk van Halteren: „We werden vermoeid. We moesten na de turbulente beginfase een stapje terug om onze voorsprong te verdedigen."

Inderdaad moest er tenslotte kunst en vliegwerk aan te pas komen om de vijandelijke aanvalsbedoelingen enigszins in bedwang te houden. Dat lukte aardig. Slechts twee maal capituleerde de uitstekend keepende Leeflang, die in de slotfase zijn team met schitterende reddingen voor een nederlaag behoedde. Op de sterk gereduceerde promotiekansen filosofeerde manager-coach Groenveld: „Ondanks de zes verliespunten hebben we nog een kans. Stel dat we de wedstrijden tegen Thialf winnen en de Friezne verliezen een keer van Nationale Nederlanden Nijmegen."

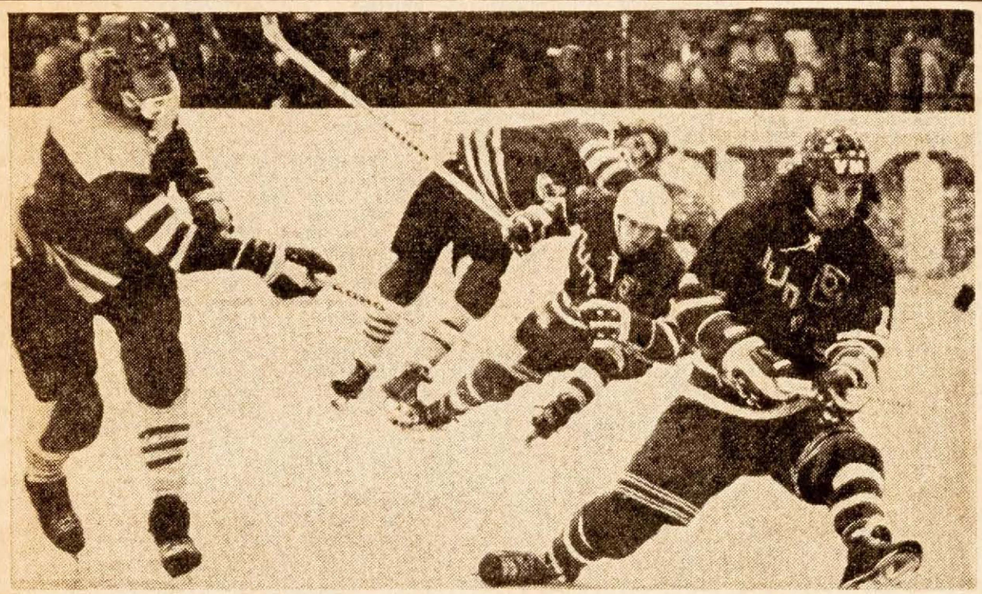

GIJS-speler Johan Toren (l.) in duel met een Utrechtenaar.

15-2-74

Stichting IJshockey "AMSTERDAM"

DEELNEMER

Orwo-Amsterdam
tegen
GYS-Groningen

00461

J. GROENEVELD

Bovensmilders ziekenhuis in

Negen doden en veel gewonden in het verkeer

N. v/h Noorden 18/12-74

De 73-jarige fietser L. Jager uit **Meeden** werd zaterdagavond omstreeks kwart voor acht bij een aanrijding op de Hereweg in zijn woonplaats op slag gedood. Hij werd van achteren geschept door de auto van de 43-jarige U. V. uit Heiligerlee, die de fietser niet had gezien. De heer R. Bartelds uit Meppel kwam afgelopen nacht op de Schiphorsterweg bij **Meppel** om het leven. Hij reed met zijn auto tegen een boom, nadat hij in een bocht de macht over het stuur had verloren. Zijn naast hem zittende broer Hendrik werd zwaar gewond.

Drie inwoners van **Bovensmilde** werden zaterdagnacht met hersenletsel naar het Wilhelminaziekenhuis in Assen vervoerd, nadat de auto waarin zij zaten op de rijksweg Assen-Meppel van de weg raakte, tegen twee bomen botste en vervolgens op de weg teruggekaatste waarna hun, door de botsing nu onverlichte, wagen door een bus werd aangereden. De auto werd bestuurd door de 22-jarige S. W. M. Bij hem zaten J. S. en C. A. H. In de bus zaten spelers en supporters van de Groninger ijshockeyploeg GIJS, die na een wedstrijd in Amsterdam op weg waren naar huis.

Bij een frontale botsing in Monikkendam werden gistermiddag twee Amsterdammers gedood en liepen zes personen verwondingen op. Het ongeluk gebeurde nadat een van de beide auto's na een slip op de verkeerde weghelft kwam. Andere verkeersslachtoffers vielen in Rotterdam, Amsterdam, Huibergen (NB), Mook en Gilze-Rijen.

Bij een ongeluk in Hoogezand werden zaterdag vier personen gewond. Een van hen, 'n inwoonster van Rotterdam moest naar het ziekenhuis. Zij zat in de auto van een vriendien die geen voorrang gaf aan een automobiliste uit Zuidlaren. Een voorbijganger uit Sappemeer werd door rondvliegend glas gewond.

Na 9-6 nederlaag

GIJS heeft geringe promotiekansen

Opzinsbode 18-2-1974

Voor GIJS zijn de promotiekansen naar de eerste divisie van de landelijke hockeycompetitie tot een minimum beperkt. Door de 9-6 nederlaag vrijdagavond in Amsterdam tegen ORWO is het vrijwel vast komen te staan dat de Groningers het Heerenveense Thialf of Nationale Nederlanden Nijmegen niet meer uit de eerste divisie kunnen stoten. Alleen de nummers een en twee in deze promotie- degradatie competitie komen in aanmerking voor de eerste divisie, GIJS valt daar net buiten.

Want het staat na de fraaie 5-2 overwinning van zaterdagavond op Hunters, de kampioen van de tweede divisie, ook al vast dat GIJS zich van de tweede divisionisten die aan deze promotiewedstrijden hebben deelgenomen veruit de sterkste heeft getoond. Het overdonderderende offensief dat GIJS zaterdagavond in het bijzijn van 1800 toeschouwers in het Groninger ijsstadion ontplooide waardoor het in de eerste periode een 5-0 voorsprong op de Hunters nam door treffers van Bingley, Steel en Jackie Venema tweemaal en nogmaals Bingley, was van te voren goed doorgesproken.

Oponthoud

Immers men moest rekening houden met de conditie van de spelers, die door omstandigheden pas 's morgens om vijf uur waren teruggekomen van de wedstrijd in Amsterdam tegen ORWO. De bus waarin de spelers werden vervoerd had nogal wat oponthoud gekregen bij een verkeersongeval langs de Smildervaart.

Volgens schema heeft GIJS in de tweede en derde periode daarna behoudend gespeeld en wel zo bekwaam dat de Hunters maar tweemaal konden tegenscoren, in de tweede periode door Campbell en in de derde periode door Van Drummelen.

De overige uitslagen waren: Nat. Ned. Nijmegen - Grasso Eagles 7-2, Thialf - Orwo Amsterdam 9-5, Grasso Eagles - Tilburg Trappers 2 10-1.
De stand is nu:
Nat. Ned. Nijmegen 8-15, Thialf 6-12, GIJS 9-12, Hunters 6-6, Orwo Amsterdam 9-5, Grasso Eagles 9-4, Tilburg Trappers 2 9-2.

Vrijdagavond speelt GIJS de thuiswedstrijd tegen Thialf. Voor deze noordelijke derby bestaat grote belangstelling.



Verlies reduceert promotie-kansen GIJS tot minimum

N. v/h Noorden 16/2-1974

GIJS heeft gisteravond in Amsterdam verrassend verloren van Orwo. De Groninger kansen op één van de promotieplaatsen (de nummers een en twee van de na-competitie promoveren) zijn daarmee tot een minimum gereduceerd. Alleen via sensationele uitslagen van de concurrentie ni de resterende wedstrijden kunnen de Gijssies nog hopen op een perspectiefrijke ontknoping.

In Amsterdam was de Orwo-ploeg versterkt met de Canadees Gorki de Grouw, die het afgelopen seizoen voor HIJS-Veronica in de eerste divisie meedraaide. Overigens bleken de gastheren over alle linies net een tikkeltje beter, zodat de uiteindelijke 9—6 zege alleszins verdiend te noemen is. Voor GIJS scoorde Johan Toren, Pat Bingley, Pieter Stiel en Henk Krikke.

Vanavond speelt GIJS in eigen huis het prestige-duel tegen de Hunters uit Utrecht, dat zich zal willen revancheren voor de nederlaag van enkele weken geleden.

GRONINGER IJSHOCKEY STICHTING

IJsstadion Stadspark

GRONINGEN



ZATERDAGAVOND 16 FEBRUARI a.s.

Aanvang 19.45 uur

Toegangsprijs f 3,50

VOORVERKOOP GRONINGEN:
Sigarenmagazijn:
Minke, Nieuwe Ebbingestraat 2
Homan, Herestraat 80
Griever, Paterswoldseweg 448
Knollema, Wielewaalplein 40

HOOGEZAND:
Berma Sports, M. Veningastr. 30

Competitie Promotie 1e Divisie N.IJ.B.

G.IJ.S.-

HUNTERS (UTRECHT)

PROMOTIE COMPETITIE 1e DIVISIE N.IJ.B. 1974-1975 ZATERDAG 16 FEBRUARI 1974.

AANVANG 19.45 UUR

G.IJ.S.	OPSTELLINGEN	HUNTERS
Martin Leeflang(1)	Doelverd.	P.Marsman (1)
Roelof Legger(18)	2eDoelverd.	R.v.Dommelen(20)
Henk van Halteren(4) capt	1eVerd.	W.v.Dommelen(4)
Jos Teisman(5)		F.Vosmeer(5)
Pieter Stiel(23)	2eVerd.	S.C.v.Dijk(7)
Jacky Venema(17)		J.v.d.Horst(3)
Jeroen Lode(3)	3eVerd.	Reserve:
Bart v.Lune(19)		B.v.d.Torre
Johan Toren(16)	1eAanval	M.Thomas(15)
Folkert Berghuis(2)		J.Koozanda(22)
Henk Krikke(11)		D.Campbell(12)
Nico de Jong(13)	2eAanval	F.Hubly(17)
Pat Bingly(14)		C.Charlebois(11)
Dale Colbrane(9)		J.Wagner(9)
Wisselspelers:	3eAanval	P.Goudhoeve(19)
Geert Rampen(15)		J.Termijn(10)
Albert Stuivenberg		P.Donevan(18)

Coach R.van Aarem
Trainer M.Leeflang
Artsen: F.H.Mulder
H.G.Krikke
H.de Vries

Fysio-
therapeut H.Broomans

G.IJ.S. NIEUWS:

Vanavond de ijshockey topper G.IJ.S. -HUNTERS. Dat dit een topper gaat worden zal door niemand worden tegen gesproken, als men de uitslagen heeft bijgehouden. Met de overwinning van 2-8 in Utrecht nog vers in het geheugen hoeven we natuurlijk niet al te optimistisch te zijn toen een duidelijk verzwakt Utrecht op het ijs stond (Thomas, Koczanda en Campbell waren de grote afwezigen). Utrecht die dan ook vanavond op volle sterkte op het ijs zal verschijnen mede gesteund door ± 100 supporters. Toch duidelijk een revanche wil zullen wij uit de keukens van Utrecht en Groningen een ijhockey menu voorgeschoteld krijgen van echte klasse. Dat het U wel mag bekomen.

Supporters wij rekenen op U!!

Bezoekt de FANCY FAIR die gehouden wordt op 3 Maart aanstaande in het padvindergebouw tegenover de ijshal. Diverse attrakties.
Allen hartelijk welkom. Kom ook Doe mee ten bate van G.IJ.S.

Komende thuiswedstrijd:

VRIJDAGAVOND aanstaande 22.2.1974

G.IJ.S. - THIALF

AANVANG 19.45 UUR

LET U OP HET NUMMER VAN DIT PROGRAMMA, U HEEFT MISSCHIEN EEN PRIJS!!!

GRONINGER IJSHOCKEY STICHTING

IJsstadion Stadspark

GRONINGEN



VRIJDAGAVOND 22 FEBRUARI a.s.

Aanvang 19.45 uur

Toegangsprijs f 3,50

VOORVERKOOP GRONINGEN:
Sigarenmagazijn:
Minke, Nieuwe Ebbingestraat 2
Homan, Herestraat 80
Griever, Paterswoldseweg 448
Knollema, Wielewaalplein 40

HOOGEZAND:
Berma Sports, M. Veningastr. 30

Competitie Promotie 1e Divisie N.IJ.B.

G.IJ.S.-

THIALF

0 — 7

PROMOTIE COMPETITIE 1e DIVISIE N.IJ.B. 1974 - 1975 ZATERDAG 22 FEBRUARI 1974

AANVANG 19.45 UUR.

G.IJ.S.	OPSTELLINGEN	THIALF
Martin Leeflang(1)	Doelverd.	Simonsma(1)
Roelof Legger(18)	2eDoelverd.	P.Visser
Henk v.Halteren(4)capt	1e Verd.	D.Macadam(3)
Jos Teisman(5)		H.Lageveen(15)
Pieter Stiel(23)	2e Verd.	S.de Boer(5)capt.
Dale Colbrane(9)		G.Hachei(4)
Johan Toren(16)	1e Aanval	E.Vieuwster(12)
Folkert Berghuis(2)		L.Koopman(9)ass.
Henk Krikke(11)		G.Boltjes(6)ass
Nico de Jong(13)	2e Aanval	J.de Boer(14)
Pat Bingly(14)		J.de Boer(7)
Jacky Venema(17)		P.Nota(10)
WISSELS:	3e Aanval	T.Nota(11)
Jeroen Lode(3)		H.de Boer(8)
Bart v.Lune (19)		G.Jonkman(16)
G.Rampen(15)		
Hans Wagenaar		

H.Groenveld	Coach	Coach	Hamstra
F.H.Mulder	Artsen	Begeleider	Visser
H.G.Krikke			
H.de Vries			
Fysio therapeut	H.Broomans		

G.IJ.S. NIEUWS:

Vanavond de noordelijke derby G.IJ.S.-THIALF. Herenveeners hartelijk welkom. Gezien de enorme resultaten van Thialf in de promotie-degradatie competitie (12 punten uit 6 wedstrijden) en haar 1e divisie ervaring wordt het voor onze jongens de zwaarste wedstrijd van dit seizoen. Toch geloven wij vanavond een mooie spannende en faire wedstrijd te kunnen laten zien waarin techniek en ervaring zullen spelen tegen teamgeest en wilskracht van onze jongens.
Supporters maak er een sportieve wedstrijd van en noodig onze jongens aan ze hebben U vanavond nodig als ooit te voren. Veel plezier en tot ziens bij de volgende wedstrijd op 2 Maart tegen het 1e team van H.IJ.S. VERONICA 538.

P.S. Wist U, dat er sinds kort een uitstekend Ijshockeyblad bestaat. Wordt abonnee en U ontvangt 10 maal per jaar dit blad. Opgeven bij de supportersvereniging. Dit blad betreft de gehele Nederlandse Ijshockey.

Komt allen op naar de FANCY-FAIR die ten bate van G.IJ.S. wordt gehouden.
Vele attracties.

Let op het nummer van dit programma, U heeft misschien een **prijs.**

22-2-74

GIJS-THIALF BIJNA UITVERKOCHT

De noordelijke ijshockey-liefhebbers gaan een uiterst attractief weekeind tegemoet. De drie noordelijke ijshockey-clubs, GIJS, Thialf en Triantha, spelen voor de na-competitie absolute „toppers".

Morgenavond heeft in het Groninger Stadspark het eerste prestigeduel plaats tussen GIJS en Thialf. De winnaar verzekert zich niet alleen van een verbeterde kans op promotie, maar doet tevens een gooi naar de noordelijke ijshockey-hegemonie.

Dat er voor de ontmoeting een overweldigende belangstelling bestaat, blijkt wel uit het feit dat het stadion nagenoeg is uitverkocht. Voor enkele tientallen zijn er nog staanplaatsen. Onder de toeschouwers zullen zich overigens enkele honderden Friezen bevinden.

Beide teams kunnen op volle sterkte aantreden. Thialf komt o.a. met de Canadezen Don Mac. Adam (een nieuwe Heerenveense aanwinst), Guy Canadezen Don MacAdam (een nieuwe Heerenveense aanwinst), Guy Hachey, Gene Fewster en de Nederlandse-Canadees Leo Koopmans (inter-national).

De GIJS-spelers zijn allemaal fit. Manager-coach Groenveld: „We gaan er fel tegenaan. Hier hebben we weken naar uitgekeken. We hebben beslist een kansje."

Zaterdagavond speelt het Asser Triantha in eigen stadion het belangrijke duel tegen het Belgische Disk-Phantoms, met als inzet de topplaats van de plaatsingscompetitie voor de derde divisie. In het klassement hebben de Drenten één punt achterstand.

GIJS kansloos tegen Thialf

„We zijn met de neus op de feiten gedrukt." Met deze woorden vertolkte GIJS-coach Groenveld de gedachten van zijn spelers na afloop van de noordelijke top-ontmoeting met het Heerenveense Thialf. Voor de tweeduizend toeschouwers verliep de spektakelloze confrontatie, door het ontbreken van spanning en niveau, ronduit teleurstellend. Wat een ijshockey-topper had moeten worden, werd een deceptioneel schouwspel, waarin de slechts bij vlagen imponerende Friezen zich al in de eerste periode een goede uitgangspositie verwierven voor de uiteindelijke 7—0 zege. Door dit resultaat kunnen de Groningers zich bovendien uitgeschakeld beschouwen voor promotie.

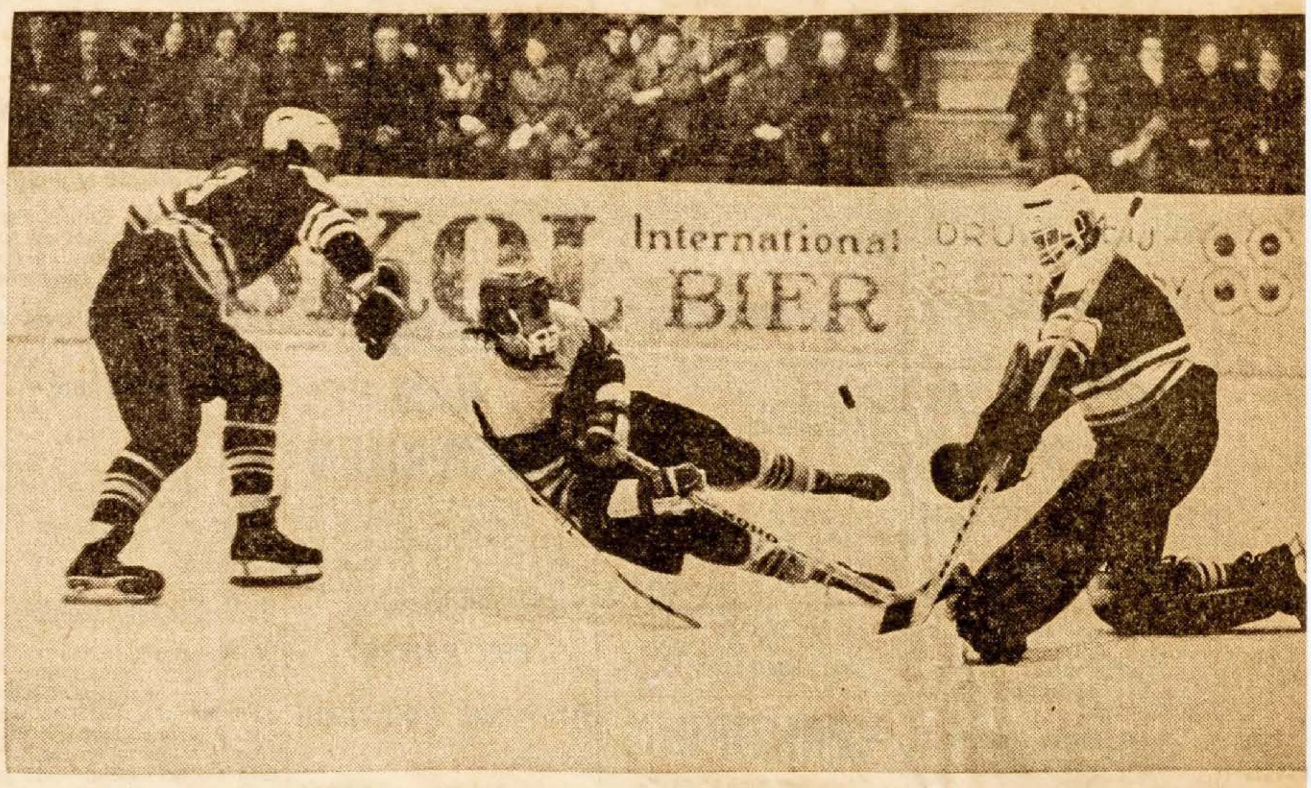

Ook in deze situatie blijft doelman Visscher van Thialf (rechts), die moest invallen, Gijs de baas.

GIJS-captain Henk van Halteren drukte het zo uit: „We hebben slecht gespeeld. In veel opzichten waren we de mindere, maar dat we met deze cijfers zouden verliezen, hadden we niet verwacht. We hadden ons er echt iets anders van voorgesteld." En trainer Martin Leeflang verklaarde: „GIJS kan veel beter. Het is onbegrijpelijk. Niets lukte".

Het wat eenzijdige spelbeeld had overigens halverwege de wedstrijd een ingrijpende wending kunnen krijgen, toen GIJS zich met felle charges aan het Friese overwicht onttrok, hetgeen resulteerde in een reeks van reeële scoringskansen. De naar vorm zoekende Groninger aanvalslinie doelpuntte echter niet.

Daarvoor werden de acties te doorzichtig opgezet, terwijl spelers als Krikke, Venema, Bingley en Toren het te vaak zochten in solowerk. Coach Groenveld: „De aanvalsspeler hebben wel érg teleurgesteld. Er zat weinig lijn in het spel." Inderdaad vormden de voorlinies onafhankelijk van elkaar opererende eenheden, die vooral in fysiek opzicht veel te kort kwamen.

BESTE KRACHT

In de Groninger verdediging (overigens danig verzwakt door de afwezigheid van Jos Teisman) toonde de Groninger Canadees Dale Colbran zich aan de Heerenveners, als enkeling, meer dan gelijkwaardig. Niet alleen zorgde hij voor defensieve arbeid, ook in de opbouw en de afronding van de GIJS-aanvallen bleek hij meermalen Groningens beste kracht. Voor de Friezen was dat echter geen belemmering te scoren. Thialf, dat zijn sterkste troeven had in Leo Koopman, John de Boer en Gene Fewster, had in de beginperiode via Fewster (verdedigingsfoutje), John de Boer (push en uit scrimmage) afstand genomen: 0—3.

Pas daarna schiep GIJS zich mogelijkheden tot tegenacties, maar veel leverde deze pogingen niet op. Zelfs een aantal Friese strafminuten bleek voor de GIJSsies geen positieve uitwerking te hebben. De vervanging van de door een hoofdblessure uitgevallen Thialf-doelman Siemensma had door het goede werk van invaller Visscher bepaald geen verzwakking tot gevolg.

Op een moment, dat iedereen op de eerste Groninger treffer zat te wachten, realiseerde Fewster de vierde Friese treffer, waarmee hij alle Groninger illusies volledig sloopte. Toen Sake de Boer er even later 5—0 van maakte, was de GIJS-nederlaag slechts een kwestie van tijd.

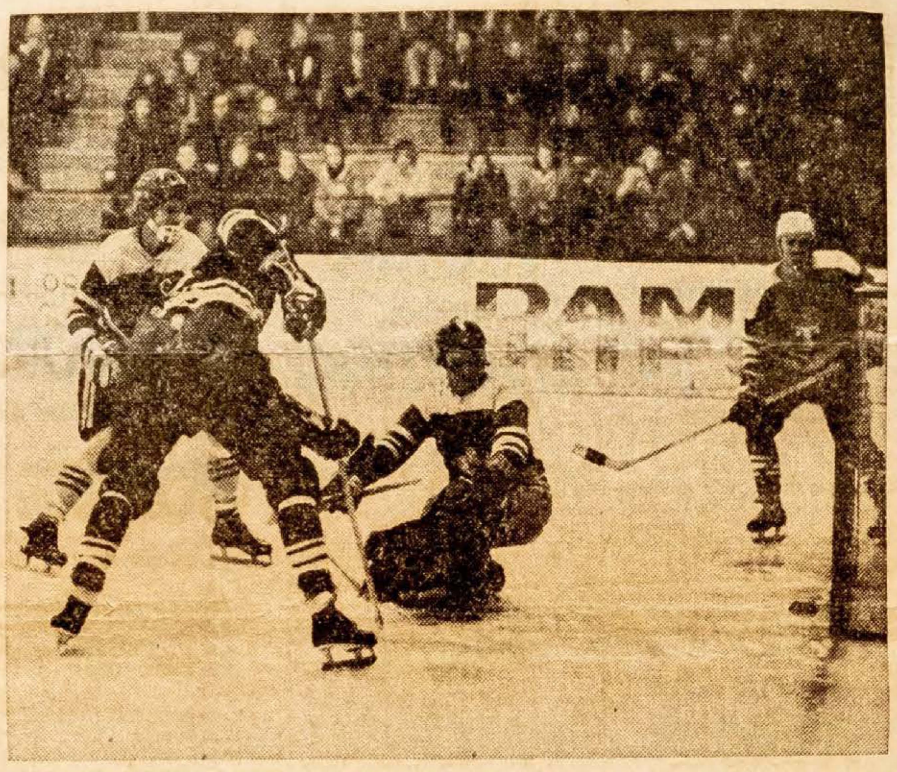

Koopman (op de rug gezien) schiet Thialf hier naar een 6-0 voorsprong. Doelman Leeflang is reeds gepasseerd.

UITGEBLUST

De slotperiode gaf dan ook weinig boeiends meer te zien. De door vermoeidheid gekwelde spelers zagen geen kans het publiek met attractief ijshockey tot het einde te boeien. De Groningers, die nog wel probeerden via een tegentreffer de eer te redden, bleken totaal uitgeblust. Leo Koopman en Gene Fewster gaven de Heerenveense zege nog via twee doelpunten een forser aanzien: 0—7.



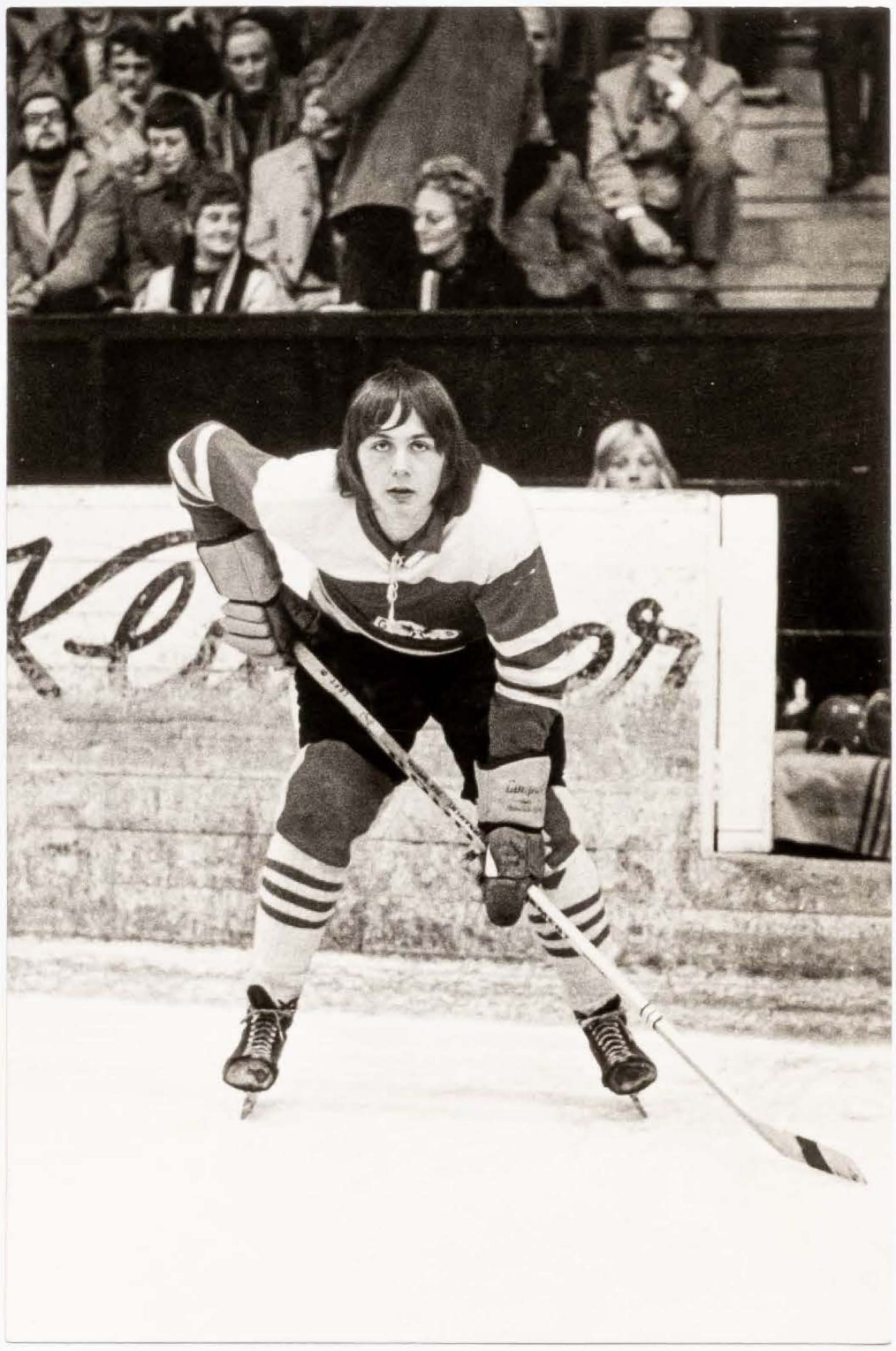

N.V/h Noorden 11/3-74

Zege GIJS op Grasso Eagles

GIJS speelde zaterdagavond zijn voorlaatste wedstrijd voor de na-competitie tegen Grasso Eagles in Den Bosch. De partij mondde uit in een 2—7 Groninger zege, maar dat heeft slechts een statistische waarde, omdat de beslissing in de naronde al is gevallen. Thialf en Nationale Nederlanden, de beide eerste divisionisten, hebben zich in een sterk gezelschap van tweede klassers de besten getoond.

Voor GIJS blijft de schrale troost, dat het definitief op de derde plaats terecht is gekomen. GIJS-coach Groenveld: „We zijn tevreden. We hebben goed revanche genomen op de andere tweede divisionisten. GIJS kijkt met belangstelling uit naar het volgende seizoen." De Groninger Stichting ziet op zeventien maart zijn beide Canadezen Dale Colbran en Pat Bingley vertrekken. Of ze het volgend jaar terugkomen is nog de vraag. Groenveld: „Dat hangt helemaal af van de Bondsvergadering in april. Dan wordt over de te volgen opzet gesproken wat betreft het volgende seizoen. Van verschillende kanten zijn etemmen opgegaan de competities zonder buitenlanders te spelen. We wachten daarom even af."

Thriantha speelde zaterdag zijn laatste thuiswedstrijd van het seizoen tegen Orwo 2 in een vriendschappelijk duel. Voor zo'n zeshonderd toeschouwers ontwikkelden de teams aanvaardbaar spel, waarbij de Assenaren hun vorderingen demonstreerden.

Was er in de beginperiode van Triantha nog geen sprake van vloeiende combinaties, zaterdagavond ontrafelden de Drenten ingestudeerde spelvormen die naar behoren werden uitgevoerd. De 2—2 eindscore (Drentse doelpunten van King en Bosma) vormde overigens de juiste afspiegeling van de krachtsverhouding.



Oosterbode 11-3-74

GIJS won in Den Bosch

Door een 7-2 overwinning in Den Bosch op Grasso Eagles heeft GIJS zich definitief verzekerd van de derde plaats op de ranglijst in de promotie-competitie om twee plaatsen in de eerste divisie van de nationale ijshockeycompetitie.

GIJS speelde in Den Bosch een bijzonder goede wedstrijd, vooral in de tweede en derde periode. De tussenstanden waren: 1-2, 1-3 en 0-2. De doelpunten werden gescoord door Colbran, Johan Toren (tweemaal), Nico de Jong (tweemaal), Bingley en Albert Stuivenberg. GIJS heeft nu nog de uitwedstrijd tegen Thialf in het verschiet. Voor de Friezen heeft dit duel zaterdagavond nog bijzonder veel betekenis, want bij winst eindigen de Friezen in deze promotie-degradatiecompetitie op de eerste plaats.

De stand is momenteel: Nat. Ned. Nijmegen 12-20, Thialf 11-19, GIJS 11-14, Hunters 12-10, Orwo Amsterdam 11-9, Grasso Eagles 12-6, Tilburg Trappers 2 11-2.

6-3-74

MAANDAG 18 MAART 1974

"Wild-west" in Heerenveen

Arbiter heeft politie nodig....

De ijshockeyploeg van GIJS is er zaterdagavond als enige in geslaagd het Heerenveense Thialf in de promotie-degradatie competitie om twee plaatsen in de eerste divisie te verslaan. En dat nog wel in het Heerenveense kunstijsstadion. De Groningers, die hun beste wedstrijd in deze promotie-degradatie competitie speelden kwamen tot een 11-9 overwinning. De tussenstanden waren: 2-4, 3-2 en 4-5.

De Friezen hebben deze smadelijke nederlaag maar moeilijk kunnen verwerken. Tot tweemaal toe moest de strijd worden onderbroken. Toen GIJS in de tweede periode tot 6-2 uitliep werd de ijsvloer onberijdbaar gemaakt door het Friese publiek dat bierglazen en munten op het ijs wierp. De toeschouwers keerden zich zo voornamelijk tegen de scheidsrechters.

De noodzakelijke onderbreking - de ijsvloer moest schoongeveegd worden - deed GIJS geen goed. De Groningers bleken volledig uit hun ritme te zijn gehaald, waardoor Thialf de achterstand tot 6-5 kon terugbrengen. In de derde periode echter herstelden de Groningers zich voortreffelijk. Thialf kwam er nauwelijks meer aan te pas. Bij 9-7 moest scheidsrechter Paul Burger het ontgelden. Hij werd door de Thialfspelers nagenoeg van het ijs geslagen. De politie moest er aan te pas komen om de Haagse scheidsrechter te ontzetten. Na veel gepraat bleken de scheidsrechters uiteindelijk toch nog bereid te zijn het laatste gedeelte van de wedstrijd te voltooien. Verwonderlijk hierbij was echter wel dat niemand van de Thialfspelers werd bestraft.

Bittere pil

In de slotfase hield GIJS het heft stevig in handen en moest Thialf uiteindelijk genoegen nemen met een 11-9 nederlaag. Een bittere pil voor de Friezen die op de eerste plaats in deze competitie hadden gerekend. Bij de friezen was Fewster met drie treffers topscorer, Mac Adam en Jan de Boer scoorden tweemaal, Sjaak de Boer en Boltjes beide éénmaal.

Bij GIJS nam Bingley zes van de elf treffers voor zijn rekening. Zijn landgenoot Dale Colbran scoorde tweemaal evenals Henk Krikke en Nico de Jonge éénmaal. De beide canadezen speelden hun afscheidswedstrijden, zij gaan binnenkort naar Canada terug. Of het tot een verlenging van hun contract komt kon coach Groenwold nog niet zeggen.

De eindstand in de promotie-degradatie competitie werd: Nat. Ned. Nijmegen 12-20, Thialf 12-19, GIJS 12-16, Orwo-Amsterdam 12-11, Hunters 12-10, Grasso Eagles 12-6, Tilburg Trappers 2 12-2.

Telegraaf MAANDAG 18 MAART 1974

Arbitrale blunders in ijshockeystrijd

Stakingen bij Thialf-GIJS

Van onze sportcorrespondent

HEERENVEEN, zondag

Zwakke leiding van scheidsrechter Piet Burger was in de ijshockeywedstrijd Thialf—GIJS aanleiding tot grote onregelmatigheden, waardoor de wedstrijd tot twee maal toe werd gestaakt.

In de tweede speelperiode waren een aantal toeschouwers het niet met een scheidsrechterlijke beslissing eens en gooiden hun volle bierglazen naar de arbiter. Glasscherven op het ijs maakten verder spelen onmogelijk, waardoor er gedweild moest worden.

In de derde periode waarin de Thialfspelers zich slechte verliezers toonden, stonden zij Burger en linesman Schut naar het leven en vielen er rake klappen. Opnieuw staakte de scheidsrechter het gevecht. Na een afkoelingsperiode in de kleedkamers werd uiteindelijk onder versterkt politietoezicht van tien man de wedstrijd zonder incidenten uitgespeeld. GIJS won verdiend met 9-11. Tussenstanden 2-4, 2-2 en 4-5.

Verlies GIJS

GIJS SPEELDE vrijdagavond in Den Haag vriendschappelijk tegen HIJS-Veronica. Het duel, dat uitsluitend met Nederlandse spelers werd afgewerkt, leverde voor de Groningers 4—3 verlies op.

Vijfhonderd toeschouwers zagen aantrekkelijk ijshockey. Beide teams testten jonge talenten, die tijdens competitiewedstrijden voornamelijk op de spelersbank hebben gezeten. Tegenover de Haagse treffers stelden Carras en Pieter Stiel (2) er drie.

VOOR ZATERDAG stond een thuisduel tegen Hamburg op het programma. Dat ging op het laatste moment niet door. De Duitsers belden 's middags nogal vrij lakoniek af. Manager Groenveld: „Dit pikken we niet. Er gaat een officiële klacht naar de KNIJB. Dat gaat zo maar niet. We wensen schadevergoeding."

Zege GIJS op Grasso Eagles 9/3

GIJS speelde zaterdagavond zijn voorlaatste wedstrijd voor de na-competitie tegen Grasso Eagles in Den Bosch. De partij mondde uit in een 2—7 Groninger zege, maar dat heeft slechts een statistische waarde, omdat de beslissing in de naronde al is gevallen. Thialf en Nationale Nederlanden, de beide eerste divisionisten, hebben zich in een sterk gezelschap van tweede klassers de besten getoond.

Voor GIJS blijft de schrale troost, dat het definitief op de derde plaats terecht is gekomen. GIJS-coach Groenveld: „We zijn tevreden. We hebben goed revanche genomen op de andere tweede divisionisten. GIJS kijkt met belangstelling uit naar het volgende seizoen." De Groninger Stichting ziet op zeventien maart zijn beide Canadezen Dale Colbran en Pat Bingley vertrekken. Of ze het volgend jaar terugkomen is nog de vraag. Groenveld: „Dat hangt helemaal af van de Bondsvergadering in april. Dan wordt over de te volgen opzet gesproken wat betreft het volgende seizoen. Van verschillende kanten zijn etemmen opgegaan de competities zonder buitenlanders te spelen. We wachten daarom even af."

Thriantha speelde zaterdag zijn laatste thuiswedstrijd van het seizoen tegen Orwo 2 in een vriendschappelijk duel. Voor zo'n zeshonderd toeschouwers ontwikkelden de teams aanvaardbaar spel, waarbij de Assenaren hun vorderingen demonstreerden.

Was er in de beginperiode van Triantha nog geen sprake van vloeiende combinaties, zaterdagavond ontrafelden de Drenten ingestudeerde spelvormen die naar behoren werden uitgevoerd. De 2—2 eindscore (Drentse doelpunten van King en Bosma) vormde overigens de juiste afspiegeling van de krachtsverhouding.

GIJS besluit met nederlaag

GIJS speelde zaterdagavond zijn sluitingswedstrijd tegen de kampioen van de na-competitie Nationale Nederlanden Nijmegen. In het Groninger ijsstation zagen slechts 250 toeschouwers (FC Groningen en Donar op hetzelfde tijdstip!) een mat duel, dat overigens opwindend begon.

Captain Henk van Halteren werd na zes seconden zo hard tegen de boarding gedrukt, dat hij in bewusteloze toestand op het ijs bleef liggen. Per brancard werd hij afgevoerd, maar de blessure bleek achter af nogal mee te vallen. Van Halteren: „Twee ribben gekneusd. Wel pijnlijk, maar niet ernstig".

Direct na dat incidentje scoorde Nijmegen via de uitblinkende vijftienjarige Frank Dobbelaar de openingstreffer, waarna in de daaropvolgende minuut Hans Waagenaar de gelijkmaker realiseerde: 1—1. GIJS, dat zonder de Canadezen Bingley en Colbran speelde, liet al zijn wisselspelers meedraaien.

Bart van Lune, Hans Eikelenboom, Albert Stuyvenberg, Hans Waagenaar, Jeroen Lode, Herman Carras en Roelof Legger (na de eerste periode ingevallen voor Martin Leeflang) werkten verdienstelijk, maar kwamen toch techniek en routine tekort om gelijkwaardig partij te geven. Een 3—2 voorsprong na de eerste periode zag men, gaandeweg omgezet in een 5—11 achterstand. GIJS doelpuntte daarna tijdens een offensiefje nog wel viermaal, maar meer dan 9—11 zat er niet in.

Druk programma ijshockeyteams

GIJS speelt vandaag en maandag vriendschappelijk in het Groninger ijsstadion.

Vanavond komt de eerste-divisieploeg van HIJS-Veronica 538 op bezoek. Hoewel de Hagenaars bepaald niet met hun sterkste formatie aantreden, kan de confrontatie voor de Groningers een nuttige krachtproef worden.

HIJS zal zonder zijn Canadezen spelen als experiment in verband met een eventueel gewijzigde competitie-opzet, waarbij de buitenlandse inbreng op de Nederlandse ijspistes behoorlijk zal zijn verminderd. Van diverse clubs kreeg de ijshockeybond reacties binnen, waarin een spannender competitieverloop wordt verlangd door het invoeren van o.a. spelersbeperkingen ten opzichte van buitenlanders. Het afgelopen seizoen maakten enkele zwaar gesponsorde teams de dienst uit met bijna complete Canadese ploegen.

Maandagavond speelt GIJS tegen het nationale team van Australië, dat de komende weken een Europese toernooi maakt als voorbereiding op de wereldkampioenschappen te Grenoble.

De andere Noordelijke ' shockey-clubs, Thialf en Triantha, spelen voor de na-competities. In Heerenveen ontmoet Thialf hedenavond Nationale Nederlanden Nijmegen en het Asser Triantha speelt op hetzelfde moment in de Drentse hoofdstad tegen Rotterdam voor de plaatsingscompetitie van de derde divisie. Zondag reizen de Drenten naar Utrecht voor het treffen tegen UIJC 2.

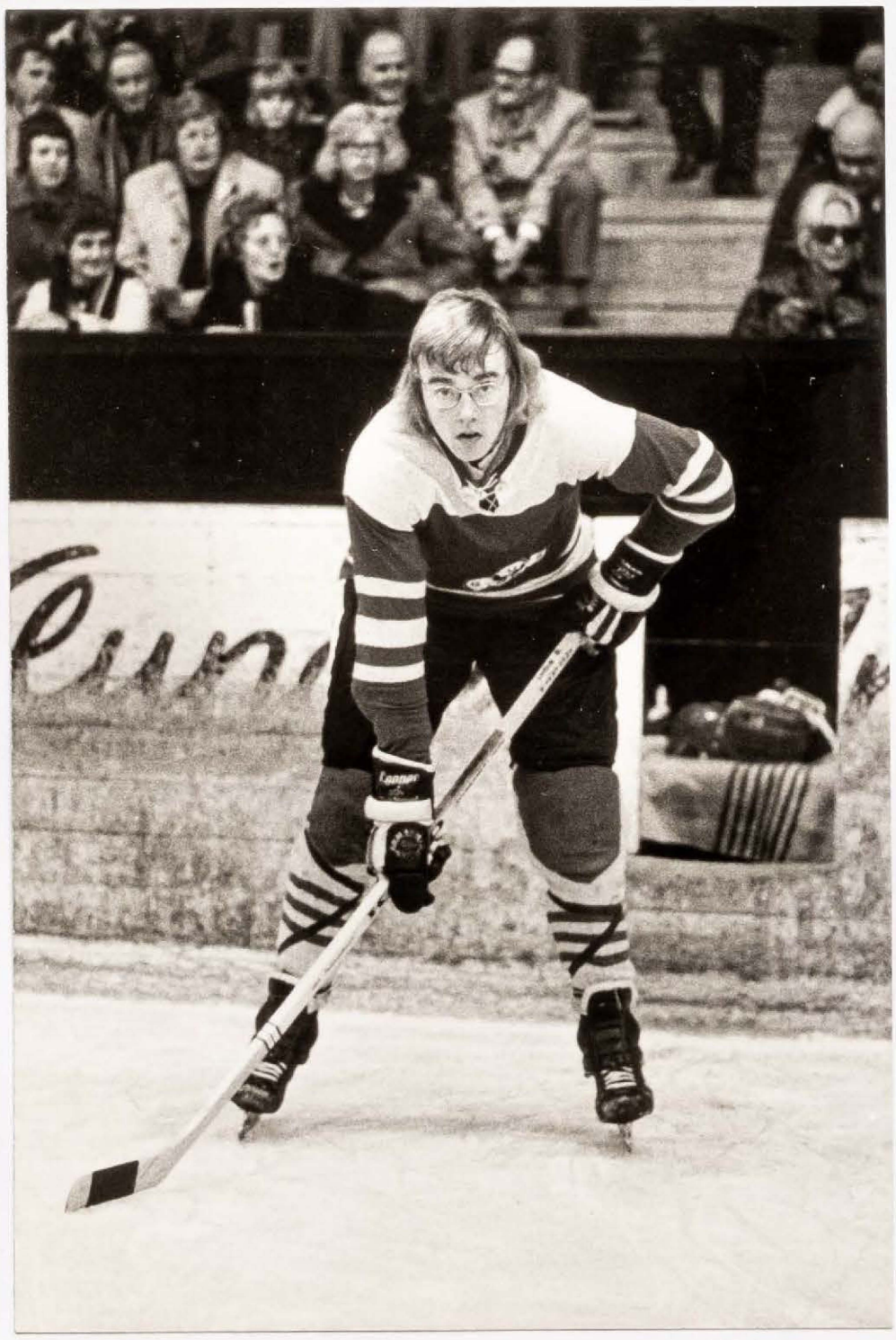

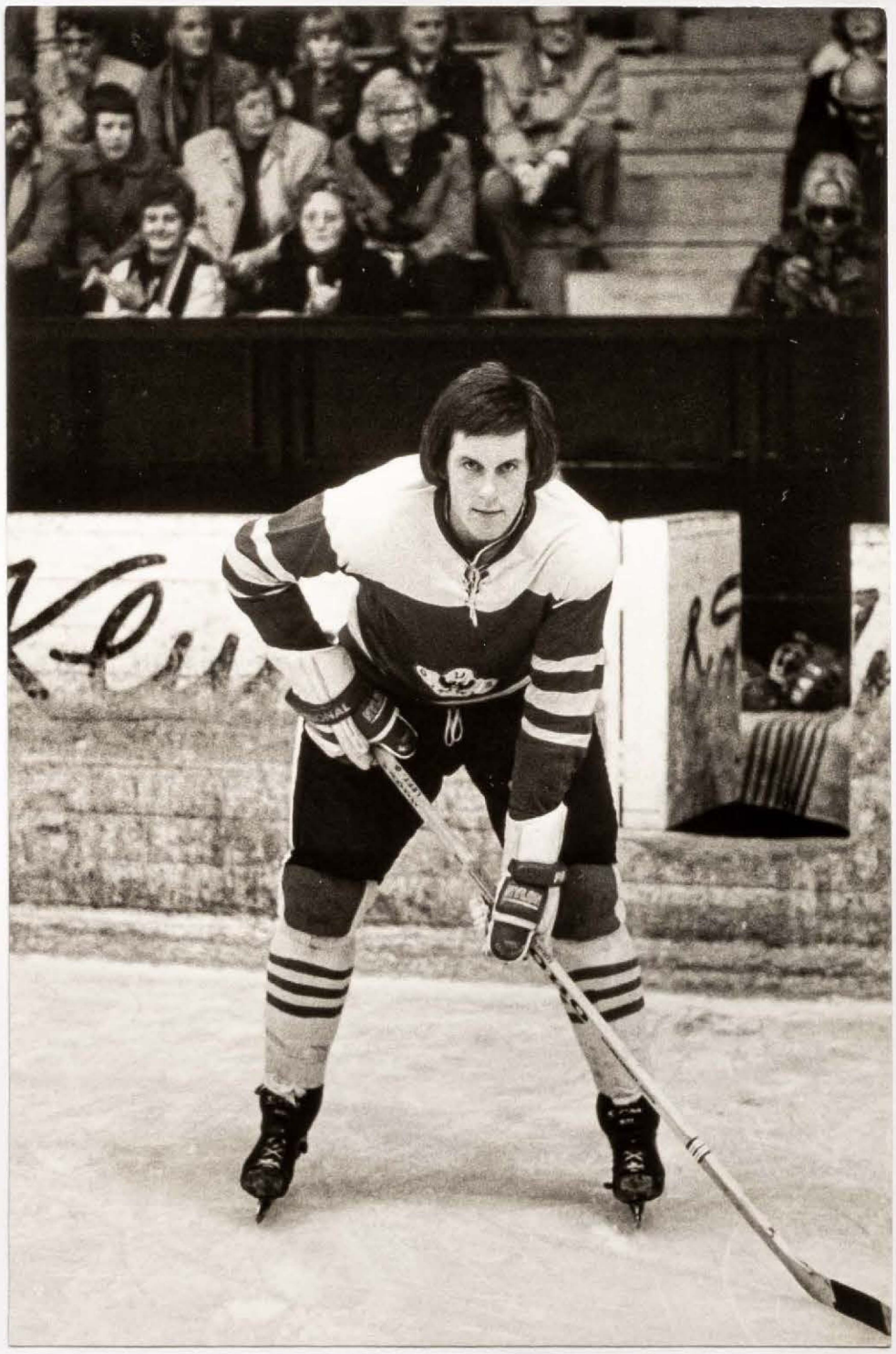

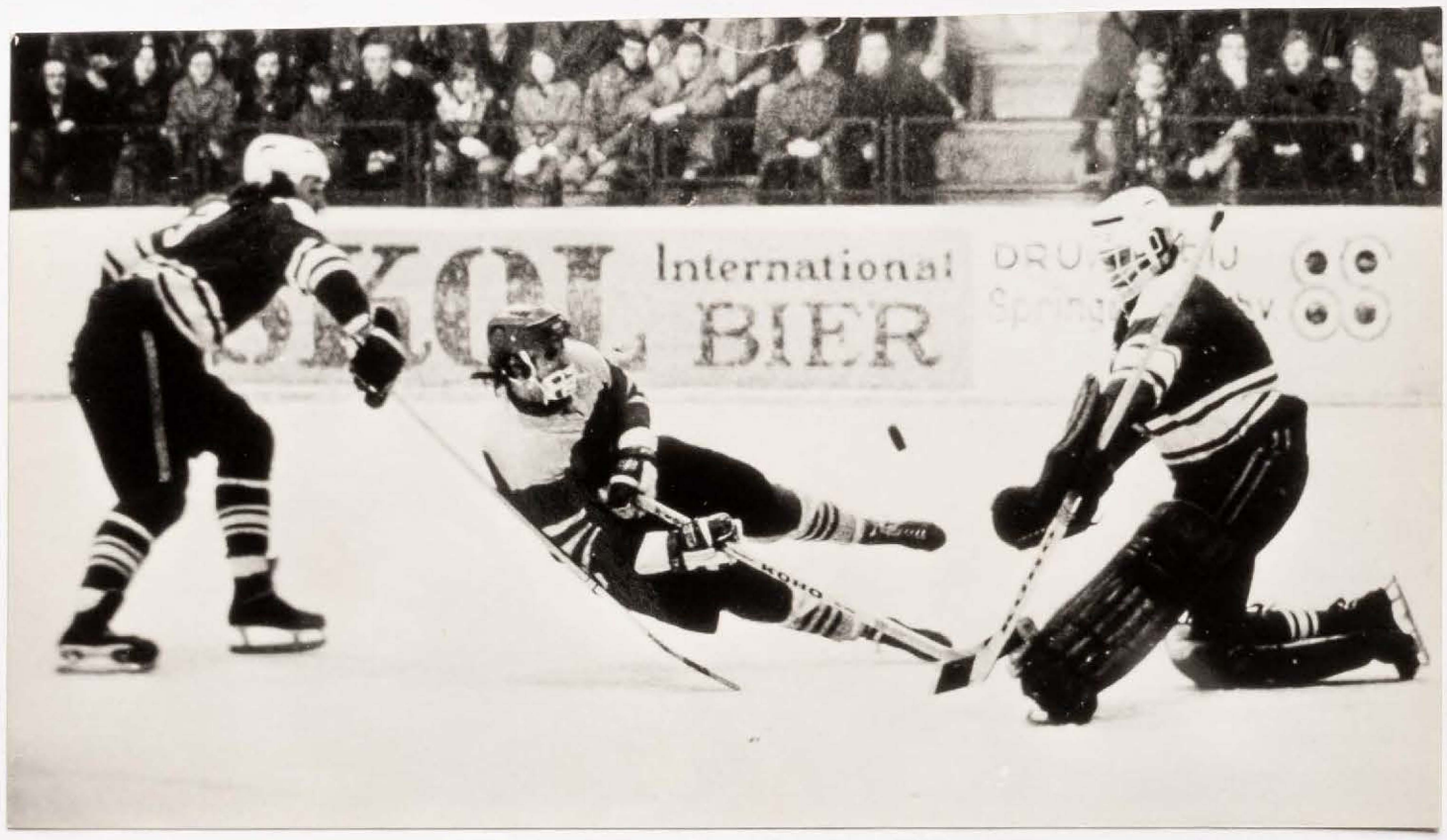
International
BIER



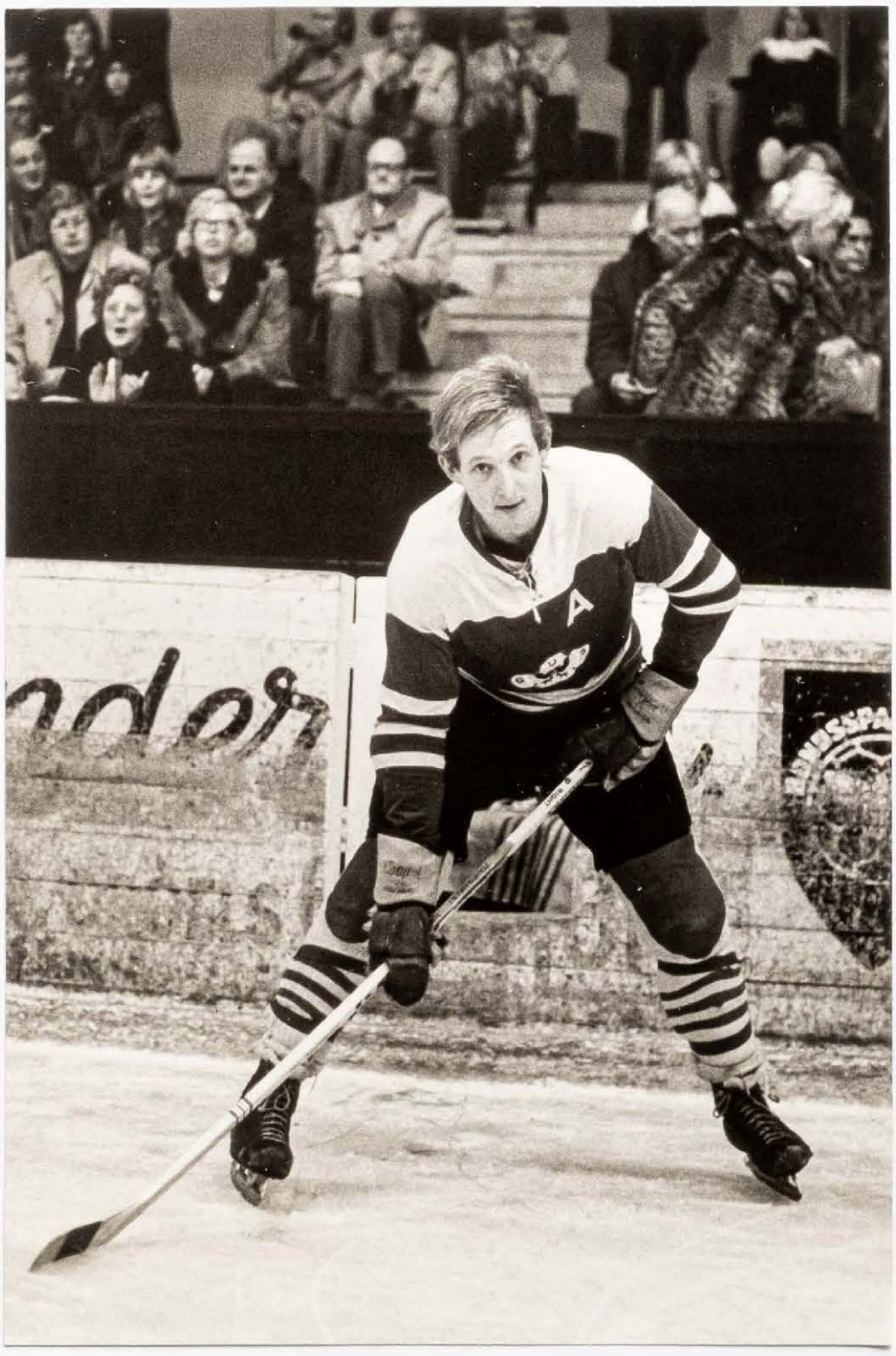

SPORT EVE VARIANTEN

door frits abrahams

Slag om zaterdagavond?

Het valt voor veelzijdige sportliefhebbers niet te hopen, dat er binnenkort tussen enkele prominente Groninger clubs een slag ontbrandt om de gunst van het publiek op zaterdagavond. Bedoelde sportclubs zijn FC Groningen, Donar en GIJS die zich gedrieën het meest mogen verheugen in de belangstelling van het publiek. Donar en GIJS spelen soms noodgedwongen op dezelfde avond een thuiswedstrijd, en het is niet ondenkbaar dat FC Groningen zich volgend seizoen bij hen gaat voegen (aangenomen dat er dan voor FC Groningen nog wat te voegen valt).

Volgende week zaterdag kunnen FC Groningen en Donar reeds enigszins beoordelen wat de gevolgen zijn van zo'n concurrentiestrijd. Dan speelt FC Groningen immers thuis tegen Go Ahead Eagles, terwijl Donar een „topper" wacht tegen Levi's Flamingo's. Op verzoek van de tegenstander heeft FC Groningen de wedstrijd een dag vervroegd, zonder er bij stil te staan dat Donar eveneens een thuiswedstrijd speelde.

Een (onbewuste) overschatting van de aantrekkingskracht van het betaalde voetbal? Best mogelijk. Hoe het ook zij, men doet er in de betaalde voetballerij goed aan voortaan de concurrentie van sporten als ijshockey en basketbal zeer serieus te nemen. Een voorbeeld: afgelopen woensdagavond waren er bij het basketbalduel tussen Tranzol RZ en Levi's Flamingo's liefst zesduizend toeschouwers in de Rotterdamse Ahoy-hal, een aantal dat de Rotterdamse voetbalclub Sparta lang niet altijd meer haalt.

FC Groningen wil twee enquêtes houden onder het publiek: één op de bewuste zaterdagavond en één tijdens een wedstrijd op zondag. De resultaten zullen met elkaar worden vergeleken. Blijkt er een duidelijke voorkeur uit voor de zaterdag of de zondag, dan zal het bestuur zijn beleid daarop afstemmen. Aangezien FC Groningen dit seizoen met één thuiswedstrijd zeer gunstige ervaringen had, is het dus goed mogelijk dat volgend seizoen op zaterdagavond gespeeld wordt, mits de tegenstanders akkoord gaan.

Bij Donar en GIJS onderkent men dit als een reële dreiging, temeer daar zij nauwelijks in staat zijn om van die zaterdagavond af te wijken. GIJS en Donar zitten momenteel op een gemiddeld toeschouwersaantal van 1.500, waarvan zij vermoeden dat de samenstelling anders is dan bij FC Groningen. Een juiste indruk: FC Groningen trekt liefst 53 pct. mensen uit de provincie, bij GIJS en Donar ligt dat aantal zeker niet hoger dan 20 pct. Niettemin beramen zowel GIJS-manager H. Groenveld als Donar-voorzitter K. Bakker een achteruitgang van zo'n 400 toeschouwers wanneer de avond „gedeeld" moet worden met FC Groningen.

„En dat zou voor ons erg veel zijn", zegt Bakker. „Over deze hele zaak is eigenlijk nog door niemand goed nagedacht. We hebben nagelaten met elkaar om de tafel te gaan zitten. Ik hoop vooral dat FC Groningen nog met ons komt praten, al vermoed ik dat zoiets weinig invloed zal hebben op hun standpunt. FC Groningen zit nu eenmaal financieel moeilijk. Als die zaterdagavond voor hen veel gunstiger is, zullen ze zich er niet vanaf laten brengen. We zullen dan moeten proberen het competitieprogramma ernaar te regelen".

Toch blijft voor FC Groningen ten aanzien van die zaterdagavond grote voorzichtigheid geboden, want GIJS en Donar zijn dynamisch genoeg om er een pittige concurrentiestrijd van te maken. „Hadden we maar een sponsor om enkele sterke buitenlanders te kopen, want dan zouden we pas goed kunnen concurreren", verzucht Groenveld. Ook Bakker zegt: „Je gaat natuurlijk van alles verzinnen om je publiek zoveel mogelijk te gerieven. Wat dat betreft hebben we trouwens als zaalsport op enkele punten al een voorsprong op de voetballerij".

N.v.t. Noorden 8-3-74

Fr. van Erp directeur van ingenieursbureau

(Van een onzer verslaggevers)

De heer Fr. J. M. van Erp, oud-manager-coach van de Groninger IJshockey Stichting en voorzitter van de Raad van Bestuur van het IJsstadion Groningen, is met ingang van 1 maart in dienst getreden als directeur van BV Ingenieursbureau de Roos Beheer, de Roos Nautical en de Roos Industrial te Den Haag.

De heer Van Erp (49) was voorheen als hoofd commerciële sector werkzaam bij de NV Appingedammer Bronsmotorenfabriek in Appingedam. Daar was hij raadslid en voorzitter van de Stichting Sporthal. Ook was de heer Van Erp hoofdbestuurslid en voorzitter van de Provinciale afdeling Groningen van de Europese Beweging.

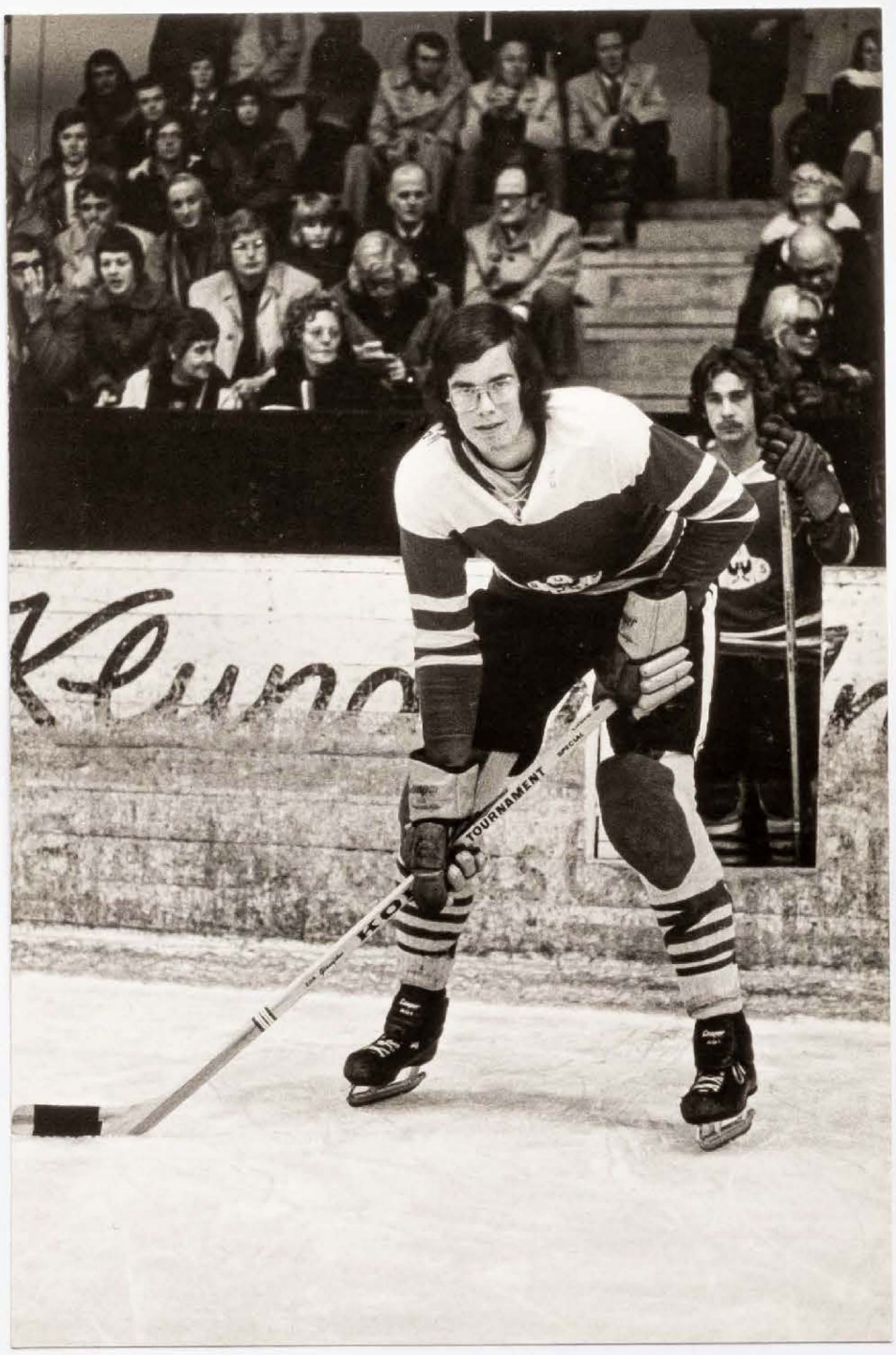






16
4

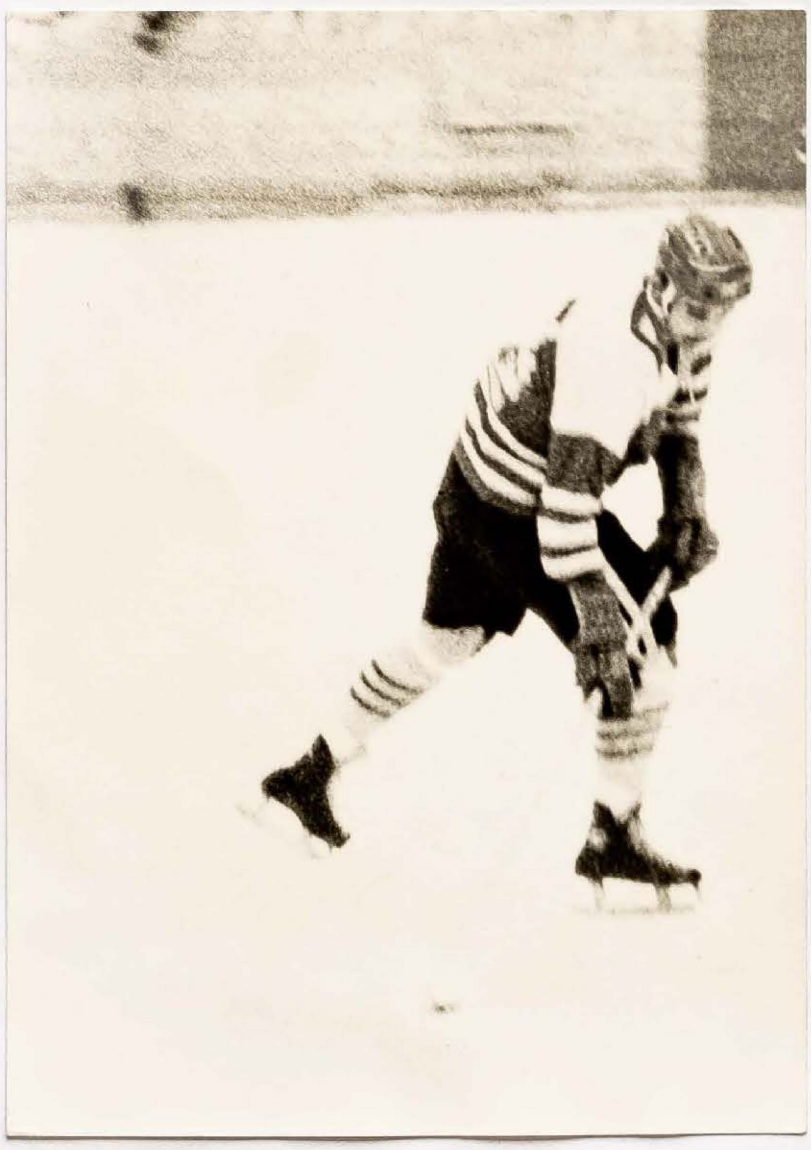



Verlichting Groothandel, Amelandlaan 169 Heerenveen.

2e prijs: Uniek IJshockey Ganzenbord- Strategospel Primeur voor Nederland. Nog niet verkrijgbaar, aangeboden door NIJDAM SCHAATSEN HEERENVEEN.

3e prijs: TWEE DINERS, aangeboden door Restaurant Passage, "Waar men waakt, dat het smaakt" Sieversstraat Heerenveen.

De gebruikelijke aankondiging"totziens volgende week" behoort voor dit seizoen tot het verleden. Hopenlijk zien wij U volgend jaar terug. Een warme zomer toegewenst. J. OSINGA.-

Dan nog een persoonlijk woord. In verband met mijn aanstaand vertrek uit Heerenveen, zal ik volgend seizoen niet langer het schrijven van de stickjes voor mijn rekening kunnen nemen. Met veel plezier heb ik dit steeds gedaan. Ongetwijfeld zal er volgend seizoen een nieuwe scribent zijn. Voor de mede-werking, die ik van velen van U mocht ontvangen zeg ik mijn hartelijke dank. Mag ik besluiten U en ons aller Thialf het allerbeste voor de toekomst te wensen. J. Osinga.-

Namens het Bestuur wordt de "Geestelijke Vader" van het programmablad "Stickjes", Jan Osinga, hartelijk bedankt voor zijn creatie en ongetwijfeld zien wij U hier nog wel eens terug. U bent van harte welkom.

G.S. Wagter.-

"STICKJES" 6e jaargang no 18
16 maart 1974.

Voor de laatste maal in dit seizoen gaan we er vanavond nog eens recht voor zitten. Immers er staat in deze wedstrijd nog het een en ander op het spel. Na de kleine nederlaag vorige week in Nijmegen, volgde een ruime overwinning op het team van Hunters/Utrecht.
Hierdoor valt uitgerekend in de wedstrijd tegen GIJS/Groningen de beslissing omtrent de bovenste plaats in de nacompetitie. Bij een overwinning is deze voor Thialf en gezien het vertoonde spel in deze wedstrijdenreeks komt deze Thialf ook zeker toe. Maar daartoe zal het eerst noodzakelijk zijn de puntjes tegen Groningen thuis te houden. Uit werd ruimschoots gewonnen, maar we nemen aan, dat GIJS haar huid zo duur mogelijk zal verkopen en dit zal er op duiden, dat we nog een spannende avond tegemoet zullen gaan.
Steun daarom onze jongens in deze belangrijke ontmoeting. Een steun, die ze reeds van onze supporters Slager Theo Blom, Hoeksterstraat 12 te Leeuwarden en Cees Snitker eveneens uit Leeuwarden ontvingen in de vorm van carbonade en sinaasappelen, waardoor ze extra gesterkt op het ijs komen.

Na afloop van de wedstrijd tegen GIJS zullen de spelers van Thialf in de bloemetjes worden gezet door Bloemenmagazijn "Corona", Hoofdstraat Oost Wolvega. Wij danken Ben van Leuveren, eigenaar van deze zaak, van harte voor deze mooie en sportieve geste.

Thialf zal het deze wedstrijd zonder Leo "The Cat" Koopmans moeten stellen hij is uitverkoren voor het Nederlands team, dat vanavond in Assen speelt.

De opstellingen:

GIJS/Groningen:		THIALF/Heerenveen:	
doel:	1. Martin Leeflang		1. Johan Siemonsma
	18. Roelof Legger		17. Pete Visscher
verd:			
	4. Henk van Halteren		3. Don Mac Adam
	23. Peter Stiel		15. Hielke Lageveen
	19. Bart van Leene		5. Sake de Boer "C"
	9. Dale Colbran		4. Guy Hachey
	3. Jeroen Lode		13. Jan Brinksma
aanv.:			
	16. Johan Toren		12. Gene Fewster
	2. Folkert Berghuis		6. Gerard Boltjes "A"
	11. Henk Krikke		14. Jacob de Boer
	13. Nico de Jonge		7. Johb de Boer
	14. Pat Bingley		11. Roel Scheenstra "A"
	17. Jack Venema		10. Piet Nota
	15. Geert Rampen		16. Gert Jonkman
	24. Hans Wagenaar.		15. Theo Nota

De uitslagen van deze week:

N.N.N.	vs Thialf 5 - 4	Tilburg - Grasso	0 - 9
Orwo	vs Hunters 5 - 4	Grasso - GIJS	2 - 7
Thialf	vs Hunters 10 - 5		

De standen:

1. Nat. Ned. Nijmegen	12	9	2	1	20	91 - 56
2. Thialf	11	9	1	1	19	128 - 44
3. GIJS	11	7	0	4	14	78 - 46
4. Hunters	12	4	2	6	10	76 - 74
5. ORWO	11	4	1	6	9	56 - 83
6. Grasso Eagles	12	2	2	8	6	50 - 84
7. Tilburg2Trappers	11	1	0	10	2	32 - 124

De laatste weken is het gebruikelijk, dat we ook de resultaten in de Play-Offs om het Nederlands Kampioenschap van onze D-junioren onder de loupe nemen. En ze mogen er weer zijn!!!!

Tegen het sterke Smoke Eaters werd 2 - 2 gespeeld en tegen Nijmegen werd zelfs met 4 - 3 gewonnen een voortreffelijk resultaat. Er is in de resterende wedstrijd nog maar 1 punt nodig om KAMPIOEN VAN NEDERLAND te worden. Zet em op!!!!

De stand:

1. THIALF D	5	4	1	0	9	19 - 14
2. Nijmegen D	2	1	0	1	2	8 - 6
3. Smoke Eaters D	2	0	1	1	1	7 - 8
4. Brussel D	3	0	0	3	0	6 - 12

De prijzen van deze week:

1e prijs: Staande bureaulamp aangeboden door ROBO

16-3-74

"Wild-west" in Heerenveen

Arbiter heeft politie nodig....

De ijshockeyploeg van GIJS is er zaterdagavond als enige in geslaagd het Heerenveense Thialf in de promotie-degradatie competitie om twee plaatsen in de eerste divisie te verslaan. En dat nog wel in het Heerenveense kunstijsstadion. De Groningers, die hun beste wedstrijd in deze promotie-degradatie competitie speelden kwamen tot een 11-9 overwinning. De tussenstanden waren: 2-4, 3-2 en 4-5.

De Friezen hebben deze smadelijke nederlaag maar moeilijk kunnen verwerken. Tot tweemaal toe moest de strijd worden onderbroken. Toen GIJS in de tweede periode tot 6-2 uitliep werd de ijsvloer onberijdbaar gemaakt door het Friese publiek dat bierglazen en munten op het ijs wierp. De toeschouwers keerden zich zo voornamelijk tegen de scheidsrechters.

De noodzakelijke onderbreking - de ijsvloer moest schoongeveegd worden - deed GIJS geen goed. De Groningers bleken volledig uit hun ritme te zijn gehaald, waardoor Thialf de achterstand tot 6-5 kon terugbrengen. In de derde periode echter herstelden de Groningers zich voortreffelijk. Thialf kwam er nauwelijks meer aan te pas. Bij 9-7 moest scheidsrechter Paul Burger het ontgelden. Hij werd door de Thialfspelers nagenoeg van het ijs geslagen. De politie moest er aan te pas komen om de Haagse scheidsrechter te ontzetten. Na veel gepraat bleken de scheidsrechters uiteindelijk toch nog bereid te zijn het laatste gedeelte van de wedstrijd te voltooien. Verwonderlijk hierbij was echter wel dat niemand van de Thialfspelers werd bestraft.

Bittere pil

In de slotfase hield GIJS het heft stevig in handen en moest Thialf uiteindelijk genoegen nemen met een 11-9 nederlaag. Een bittere pil voor de Friezen die op de eerste plaats in deze competitie hadden gerekend. Bij de friezen was Fewster met drie treffers topscorer, Mac Adam en Jan de Boer scoorden tweemaal, Sjaak de Boer en Boltjes beide éénmaal.

Bij GIJS nam Bingley zes van de elf treffers voor zijn rekening. Zijn landgenoot Dale Colbran scoorde tweemaal evenals Henk Krikke en Nico de Jonge éénmaal. De beide canadezen speelden hun afscheidswedstrijden, zij gaan binnenkort naar Canada terug. Of het tot een verlenging van hun contract komt kon coach Groenwold nog niet zeggen.

De eindstand in de promotie-degradatie competitie werd: Nat. Ned. Nijmegen 12-20, Thialf 12-19, GIJS 12-16, Orwo-Amsterdam 12-11, Hunters 12-10, Grasso Eagles 12-6, Tilburg Trappers 2 12-2.



IJSHOCKEY

IJSSTADION THIALF

ZATERDAG 16 MAART
AANVANG 20.00 UUR:

THIALF–GIJS

Seizoenafsluiting met een uiterst belangrijke wedstrijd . . . .

PAKT THIALF DE TITEL ?

Zege GIJS in tumultueuze derby

De tweede ontmoeting tussen de beide Noordelijke ijshockey-groten Thialf en GIJS, heeft door enkele incidenten een tumultueus karakter gekregen. Voor de ruim tweeduizend toeschouwers in Heerenveen was het een zwaar te verteren zaak dat de Groningers brutaal revanche eisten voor de eerder in Groningen geleden afstraffing. Dat verlangen resulteerde tenslotte in een sensationele 11—9 zege van GIJS, na een verhit duel, dat twee maal moest worden gestaakt en waarin het arbitrale trio ternauwernood aan ernstige molestatie wist te ontkomen.

Het eerste incident ontstond in de vierde minuut van de tweede periode toen scheidsrechter Burger enkele beslissingen nam, die op de tribunes veel irritatie opwekten. Eén van de woedende supporters vond het nodig een vol bierglas in de richting van de heer Burger te werpen. Het projectiel miste doel, maar smakte wel op de ijspiste, waarna de vloer opnieuw moest worden geveegd.

De tweede onderbreking had een nóg ernstiger oorzaak. Arbiter Schuth dacht dat hij door een Thialf-speler omver was gereden. Zijn collega Burger wilde straffen uitdelen, waarna enkele woedende Heerenveense spelers de arbiters te lijf gingen. Er werd met sticks geslagen, geduwd en getrapt. Het resultaat was een tweede staking, die zo'n twintig minuten in beslag nam. Pas na veel gepraat en uitvoerig overleg speelden de teams de resterende minuten uit.

Op dat moment had GIJS overigens al lange tijd de beste kansen op de zege. De Groningers waren in de eerste minuut via Henk Krikke op 1—0 gekomen, waarna deze fase een zenuwachtig Thialf te zien gaf, dat verrassend veel moeite had met de Groninger aanvalsopbouw. De Heerenveeners, die verzwakt waren door de afwezigheid van Leo Koopmans (hij speelde in Assen met het nationale team), kwamen te gretig in het vijandelijk aanvalsvak, van waaruit GIJS snelle combinaties opzette.

Aan het slot van de tweede periode scoorden de Friezen enkele tegendoelpunten, die de ploeg tot vlak bij de Groningers brachten (5—6). Veel haalde dat niet uit, want direct in de derde speelfase liepen de Gijssies weer uit tot 6—9, hetgeen een voldoende basis bleek voor de uiteindelijke 11—9 zege.

De doelpuntenmakers waren:

GIJS: Bingley (6x), Krikke (3x), Colbran (2x).

THIALF: John de Boer (2x), Fewster (2x), Sake de Boer, Mac Adam (2x), Boltjes (2x).

De eindstand van de na-competitie is: 1. Nationale Nederlanden Nijmegen (kampioen) 12—20, 2. Thialf 12—19, 3. GIJS 12—16, 4. Orwo 12—11, 5. Hunters 12—10, 6. Grasso E. 12—6, 7. Tilburg Trappers 12—2.

MAANDAG 18 MAART 1974

Arbitrale blunders in ijshockeystrijd

Stakingen bij Thialf-GIJS

Van onze sportcorrespondent

HEERENVEEN, zondag

Zwakke leiding van scheidsrechter Piet Burger was in de ijshockeywedstrijd Thialf—GIJS aanleiding tot grote onregelmatigheden, waardoor de wedstrijd tot twee maal toe werd gestaakt.

In de tweede speelperiode waren een aantal toeschouwers het niet met een scheidsrechterlijke beslissing eens en gooiden hun volle bierglazen naar de arbiter. Glasscherven op het ijs maakten verder spelen onmogelijk, waardoor er gedweild moest worden.

In de derde periode waarin de Thialfspelers zich slechte verliezers toonden, stonden zij Burger en linesman Schut naar het leven en vielen er rake klappen. Opnieuw staakte de scheidsrechter het gevecht. Na een afkoelingsperiode in de kleedkamers werd uiteindelijk onder versterkt politietoezicht van tien man de wedstrijd zonder incidenten uitgespeeld. GIJS won verdiend met 9-11. Tussenstanden 2-4, 2-2 en 4-5.



Thialf zaterdag voor eerste maal kampioen?

HEERENVEEN — Zaterdagavond speelt de ijshockeyclub Thialf voor eigen publiek zijn allerlaatste wedstrijd van dit seizoen. GIJS uit Groningen is de tegenstander. In deze ontmoeting kan Thialf het kampioenschap in de na-kompetitie veilig stellen. Een puntenverdeling is hiervoor al voldoende.

Thialf heeft één punt minder dan het reeds uitgespeelde Nijmegen, maar het doelgemiddelde van de Friese formatie is veel beter. Omdat Thialf zonder Leo Koopmans aantreedt, hij speelt in Assen met het Nederlandse team tegen een Westduitse kombinatie, kan GIJS een lastige tegenstander worden. Na de 0—7 triomf in Groningen mag echter verwacht worden, dat Thialf ook in Heerenveen wint en daarmee het eerste kampioenschap in zijn bijna zevenjarige bestaan behaalt.

De vermoedelijke opstelling van Thialf is:

Doel: Johan Siemonsma en Pete Visscher. Achter: Sake de Boer, Guy Hachey, Donald MacAdam en Hielke Lageveen. Voor: Gerard Boltjes, Gene Fewster en Jaaple de Boer, Roelie Scheenstra, John de Boer en Piet Nota en als derde lijn Jan Brinksma, Gert Jonkman en Theo Nota.

Piet Burger staakt strijd tweemaal

Thialf verspeelt titel in rauw duel met GIJS

HEERENVEEN — Thialf werd zaterdagavond voor het eigen tweeduizend koppige publiek door de Groninger Gijssies onder een ijskoude douche gezet. GIJS won, tegen alle verwachting in maar daarom niet minder verdiend, met 9—11 in een dikwijls mensonterende slag (2—4, 3—2 en 4—5). Thialf moest hierdoor het „zeker" lijkende kampioenschap in de na-kompetitie aan Nijmegen laten.

De slag tussen Thialf en GIJS liep volkomen uit de hand, enerzijds omdat niet alle Thialf-spelers de dreigende en natuurlijk zeer teleurstellende nederlaag konden verkroppen en anderzijds door de arbitrale leiding van de Hagenaar Piet Burger, wiens optreden onvermijdelijk rotzooi garandeerde in dit seizoen. Verder leek linesman Nico Schuth uit Zwolle, nota bene „opperscheidsrechter" in Nederland, zich uit te sloven om de puinhoop te vergroten.

Restaurateur Jan Wester moet de enige op „Thialf" zijn geweest, die enig plezier aan het ijshockeyavondje beleefde. Hij kreeg liefst vier in plaats van de gebruikelijke twee pauzes te verwerken. Wel verspeelde hij tenminste twee bierglazen, diggelwerk dat voor een eerste oponthoud zorgde, omdat die glazen in de tweede periode in de richting van arbiter Piet Burger gegooid werden. In de derde periode werd de strijd opnieuw gestaakt, omdat Thialf-verdediger Donald MacAdam op het zelfvoldane gezicht van Burger sloeg.

IJshockey

Piet Burger, die enige moed toch niet ontzegd kan worden, maakte zichzelf pas echt belachelijk, toen hij drie kwartier later beide partijen weer op het ijs riep inklusief Donald MacAdam, die toch een „ijshockeydoodzonde" had begaan en die zelfs Nico Schuth zou hebben geslagen, wat de Zwollenaar overigens als enige gezien of gevoeld had. Hoewel het gistte en borrelde onder het publiek kon Burger later toch onder politiebescherming ongestoord afreizen. Piet Burger had het niet nodig gevonden om op het wedstrijdformulier ook maar een letter te wijden aan de tumultueuze en ontoelaatbare toestanden. Ook een manier om een „vlekkeloze" konduitestaat te krijgen.

Aan ijshockey kwamen Thialf en GIJS nauwelijks toe. Thialf, zonder topscorer Leo Koopmans, vlamde alleen na de eerste onderbreking even ouderwets, waardoor een 2—6 achterstand tot 5—6 teruggebracht kon worden. GIJS kwam niet verder dan een tomeloze, hartverwarmende inzet, waaarbij vooral het Canadese duo Pat Bingley en Dale Colbran soms tot verdienstelijke kombinaties kwamen. Bingley en Colbran konden Thialf ook vanaf de allereerste minuut op een achterstand houden, omdat goalie Johan Siemonsma stijf stond van de zenuwen en een indrukwekkend seizoen weinig overtuigend besloot.

Het hele Thialf-team wist zich trouwens geen raad met het belang van deze ontmoeting tot Gene Fewster zijn manschappen tijdens de emotionele onderbreking in de tweede periode alleen maar toebeet: „Follow your leader" en onder zijn bezielende leiding kwam er de nauwelijks meer verwachte kentering. Alles liep echter mis in de derde periode, toen Gene Fewster terecht protesteerde, omdat Piet Burger bij een uitgestelde straf voor GIJS te snel affloot. Fewsterdeed dat niet al te diplomatiek en werd tien minuten op de strafbank gepoot, vanwaar hij lijdzaam moest toekijken, hoe zijn ineens weer rammelende team toch nog naar een vernederende nederlaag werd gevoerd.

Het scoreverloop was:

0—1 Dale Colbran; 1—1 Gerard Boltjes na kombinatie met Jaapie de Boer en Gene Fewster; 1—2 Pat Bingley; 2—2 Gene Fewster na kombinatie met Jaapie de Boer en Gerard Boltjes; 2—3 Pat Bingley, 2—4 Henk Krikke; 2—5 Pat Bingley; 2—6 Dale Colbran; 3—6 Gene Fewster na solo; 4—6 Gene Fewster na solo; 5—6 Sake de Boer na solo; 5—7 Pat Bingley; 5—8 Pat Bingley; 6—8 John de Boer uit pass Gerard Boltjes; 6—9 Pat Bingley; 7—9 Jaapie de Boer uit pass Gerard Boltjes; 7—10 Nico de Jong; 8—10 Donald Mac Adam na kombinatie met Gerard Boltjes en John de Boer; 8—11 Henk Krikke; 9—11 Donald Mec Adam na kombinatie met Hielke Lageveen en John de Boer.

STOPS — Thialf-goalie Johan Siemonsma kreeg 35 scoringspogingen te verwerken tegen GIJS-keeper Martin Leeflang 43.

PENALTIES — Thialf kreeg 26 strafminuten, uitgezeten door Gene Fewster met 10, Sake de Boer met 6, Gerard Boltjes met 2 en Guy Hachey, Jaapie de Boer en Donald MacAdam met elk 2 strafminuten. GIJS kreeg 12 strafminuten, uitgezeten door Jack Venema, Folkert Berghuis, Dale Colbran, Peter Stiel, Bart van Lune en Pat Bingley met elk 2 strafminuten.

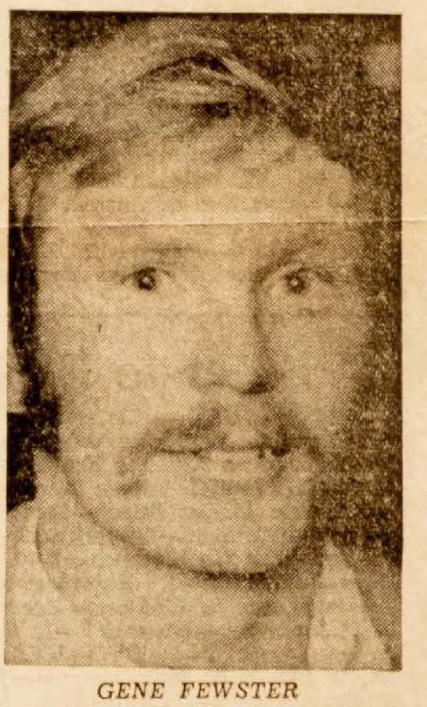

GENE FEWSTER
... een ware leider die een beter afscheid had verdiend...

Landstitel voor D-jeugd van Thialf

HEERENVEEN — Na het teleurstellende slot van de na-kompetitie, waarin het hoofdteam van Thialf zich wel handhaafde in de eerste divisie, maar waarin het verwachte kampioenschap niet veroverd werd, heerste er zaterdagavond toch enige vreugde in de gelederen van de Heerenveense ijshockeyklub. Door een nederlaag van Nijmegen in Geleen tegen Smoke Eaters werden de D-junioren van Thialf zonder zelf te spelen kampioen van Nederland. Dat betekende het eerste kampioenschap in de zevenjarige Thialfhistorie en daarom heerste er bij alle verdriet toch ook enige vreugde, omat er troost geput kon worden uit het gezegde: wie de jeugd heeft, heeft de toekomst.

Nijmegen kampioen in na-kompetitie

HEERENVEEN — Door de verrassende 9—11 nederlaag van Thialf tegen GIJS werd het reeds uitgespeelde Nijmegen kampioen in de na-kompetitie. Zowel Nijmegen als Thialf, dat met een punt achterstand op de tweede plaats eindigde, handhaafden zich in de eerste divisie.

Het Nederlandse ijshockeyteam speelde in het afgelopen weekeinde twee oefenduels. In Assen waar de Triantha-hal werd geopend, won Nederland met 13—1 van een Westduitse kombinatie. Zondag werd in Den Haag met 10—3 gewonnen van Sorel, een Canadese amateurploeg. Thialf-speler Leo Koopmans scoorde in geen van beide wedstrijden.

Zwitserland en Italië keren geheel volgens de verwachtingen terug in de B-poule. In Grenoble won Zwitserland het wereldkampioenschap in de C-poule met een punt voorsprong op Italië.

Triest afscheid van Jan Osinga en de Canadese „gastarbeiders"

HEERENVEEN — „Ik had mij een ander afscheid voorgesteld," verzuchtte Jan Osinga zaterdagavond, toen Thialf en GIJS rond het middernachtelijk uur opgeslokt werden door de katakomben van het op zijn grondvesten schuddende ijsstadion „Thialf". In een rauwe, incidentrijke slag verloor Thialf volkomen onverwacht en greep daarom naast het kampioenschap in de na-kompetitie. Jan Osinga, vanaf de oprichting aktief in de Friese ijshockeyklub die hij om gezondheidsredenen moet verlaten, kreeg hierdoor zijn vurig verlangde afscheidskado niet. Hetzelfde overkwam trouwens de Canadese „gastarbeiders" Gene Fewster, Donald MacAdam en Pete Visscher, die hun laatste wedstrijd voor Thialf speelden. Speciaal Gene Fewster, die na het aftaaien van Steve de Gurse Thialf op bewonderenswaardige wijze diende als trainer-speler-coach, had na dit kommervolle seizoen een afscheid met een kampioenschap verdiend. Zijn discipelen hadden het hem graag meegegeven. Diepe teleurstelling dus alom, ook bij Roelie Scheenstra, de personifikatie van Thialfs goede wil, die evenals Guy Hachey met vochtige ogen en dikke stem spijtig vaststelde: „Alles zat ons tegen in dit seizoen en dan breekt zo'n kampioenschap je ook nog bij de handen af. Het ergste is misschien wel, dat we uitgerekend door GIJS de boot misten..."

GRONINGER IJSHOCKEY STICHTING

IJsstadion Stadspark

GRONINGEN



ZATERDAGAVOND 2 MAART a.s.

Aanvang 19.45 uur

Toegangsprijs f 3,50

VOORVERKOOP GRONINGEN:
Sigarenmagazijn:
Minke, Nieuwe Ebbingestraat 2
Homan, Herestraat 80
Griever, Paterswoldseweg 448
Knollema, Wielewaalplein 40

HOOGEZAND:
Berma Sports, M. Veningastr. 30

Vriendschappelijke wedstrijd

G.I.J.S.-

H.I.J.S.-VERONICA I

VRIENDSCHAPPELIJKE WEDSTRIJD ZATERDAG 2 MAART 1974

G.IJ.S. - HIJS VERONICA 538 I

1 — 9 AANVANG 19.45 UUR

G.IJ.S.	OPSTELLINGEN	HIJS VERONICA
Martin Leeflang(1) Roelof Legger(18)	Doelverd. 2eDoelverd.	C.Hogendoorn
Henk v.Halteren (4)capt. Jos Teisman(5)	1eVerd.	R.Verboom(5) B.Roomer(4)
Pieter Stiel(23) Bart v. Lune(19)	2eVerd.	J.Visser (6) J.Ierschot(8)
Dale Colbrane(9) Pat Bingley(14) Nico de Jong(13)	1eAanval	J.Schäfer(21) T.Diets(14) H.Wielheezen(19)
Jacky Venema(17) Folkert Berghuis(2) Johan Toren (16)	2eAanval	P.Roskamp(2) R.Berteling(7) A.Jansen(15)
Albert Stuivenberg Hemk Krikke(11) Geert Rampen(15)	3eAanval	
Coach Artsen	H.Groenveld F.H.Mulder H.G.Krikke H.de Vries	Coach: Sean Martin
Fysio-therapeut	H.Broomans	

Maandag 4 maart, 20.00 uur, is er een ingelaste wedstrijd G.IJ.S. - Nat. Team Australië Toegangsprijs *f* 2,50. Donateurs en contribuanten hebben geen gratis toegang.

G.IJ.S. NIEUWS:

Vanavond tegen "HIJS VERONICA 538" een 1e divisie team, dat het afgelopen seizoen zeer goede resultaten behaald heeft in de 1e divisie. Door blessures en straffen kwamen er echter in het slot van de competitie minder goede wedstrijden en misten zij de aansluiting bij de koplopers.

G.IJ.S. kompleet speelt vanavond tegen het 1e team van HIJS VERONICA 538 zonder hun canadezen doch de kwaliteiten van de overgebleven spelers (met hun 1e divisie ervaringen) is hoog genoeg om een mooie wedstrijd te verwachten. Op Vrijdag 22 Maart speelt G.IJ.S. de return in de UITHOF te Den Haag. Voor het publiek en onze jongens dus twee wedstrijden waarin de krachten gemeten kunnen worden zonder onbetaalbare buitenlandse spelers. Veel plezier en een goede spannende strijd voor vanavond.

AANSTAANDE ZATERDAG SPEELT G.IJ.S. VOOR DE COMP. IN DEN BOSCH TEGEN "GRASSO EAGLES" AANVANG 19.30

FANCY FAIR A.S. ZONDAG 3 MAART PADVINDERSGEBOUW TEN BATE VAN G.IJ.S. VAN 11.00 UUR tot 19.00 UUR

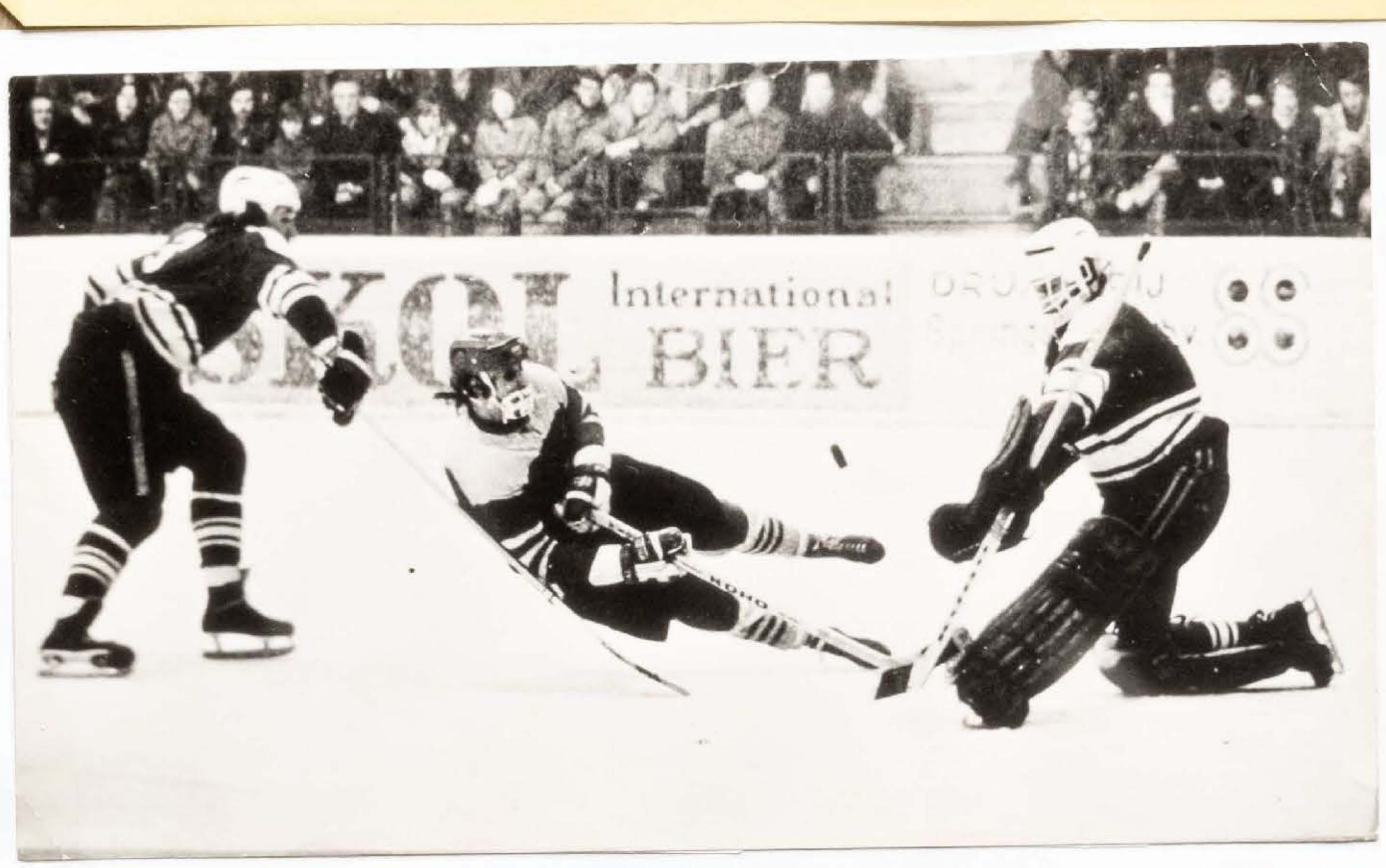







GIJS handhaaft zich naast Australië: 5-5

Slechts een handjevol toeschouwers was gisteravond in de Groninger ijshal om de ijshockeyteams van GIJS en Australië in een oefenduel aan het werk te zien. De trouwe GIJS-supporters kregen geen minuut spijt van hun komst, want beide ploegen bleken bereid er een aantrekkelijk evenement van te maken. Australië, dat zich voorbereidt op de wereldkampioenschappen (poule C), maakte een geïnspireerde indruk, terwijl de Groningers zich wilden revancheerden voor de zaterdag geleden nederlaag tegen HIJS-Veronica.

Van de eerste tot de laatste minuut bleef de wedstrijd uiterst boeiend door de gelijkwaardige krachtsverhouding en de daaruit voortvloeiende spanning in de score. De teams prefereerden open spel met faire bodychecks. Krikke (2x) en Nico de Jonge doelpunten in de eerste periode, waar de gasten eveneens drie goals tegenover stelden: 3—3. De Jonge scoorde in de daaropvolgende fase na een vloeiende solo, maar ook daarop hadden de Australiërs een antwoord: 4—4.

GIJS nam via Henk Krikke vervolgens voor de vierde maal de leiding

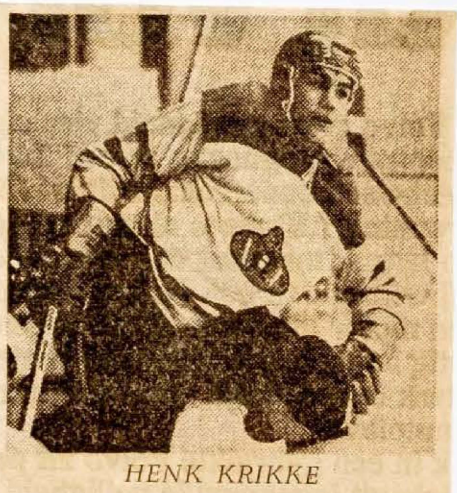

HENK KRIKKE

na een snelle doorbraak: 5—4. In de slotfase drukte Australië de krachtreserves uit in een serie aanvalsgolven, die uiteindelijk resulteerden in de verdiende gelijkmaker: 5—5. (tussenstanden: 3—3, 2—1 en 0—1).

Druk programma ijshockeyteams

N.v/h Noorden 2/3-74

GIJS speelt vandaag en maandag vriendschappelijk in het Groninger ijsstadion.

Vanavond komt de eerste-divisieploeg van HIJS-Veronica 538 op bezoek. Hoewel de Hagenaars bepaald niet met hun sterkste formatie aantreden, kan de confrontatie voor de Groningers een nuttige krachtproef worden.

HIJS zal zonder zijn Canadezen spelen als experiment in verband met een eventueel gewijzigde competitie-opzet, waarbij de buitenlandse inbreng op de Nederlandse ijspistes behoorlijk zal zijn verminderd. Van diverse clubs kreeg de ijshockeybond reacties binnen, waarin een spannender competitieverloop wordt verlangd door het invoeren van o.a. spelersbeperkingen ten opzichte van buitenlanders. Het afgelopen seizoen maakten enkele zwaar gesponsorde teams de dienst uit met bijna complete Canadese ploegen.

Maandagavond speelt GIJS tegen het nationale team van Australië, dat de komende weken een Europese toernooi maakt als voorbereiding op de wereldkampioenschappen te Grenoble.

De andere Noordenjke ijshockey-clubs, Thialf en Triantha, spelen voor de na-competities. In Heerenveen ontmoet Thialf hedenavond Nationale Nederlanden Nijmegen en het Asser Triantha speelt op hetzelfde moment in de Drentse hoofdstad tegen Rotterdam voor de plaatsingscompetitie van de derde divisie. Zondag reizen de Drenten naar Utrecht voor het treffen tegen UIJC 2.

Nederlaag GIJS in een fel duel

GIJS maakte zaterdagavond opnieuw kennis met ijshockey op eerste divisie-niveau. Het werd tenslotte een bevestiging van hetgeen zich al tijdens ontmoetingen tegen Thialf en Nijmegen had geopenbaard: GIJS reikt bij lange na nog niet aan de topklasse van het Nederlandse ijshockey. Tegen het zonder Canadezen spelende HIJS-Veronica bleek dat weer eens overduidelijk. Het Groninger tekort aan techniek, was van doorslaggevende betekenis. De Hagenaars zegevierden met 9—1 in een bijzonder fel duel, dat maar liefst 44 strafminuten telde.

Het vriendschappelijke karakter van de als vrienschappelijk bedoelde oefenwedstrijd verdween vrij snel. Vooral HIJS-captain Schäffer haalde zich 't misnoegen van de zeshonderd toeschouwers op de hals met irritatie opwekkende handelingen, die al na negen minuten uitmondden in een woest gevecht met GIJS-verdediger Jos Teisman. Dergelijke incidenten kwamen daarna regelmatig aan bod; voor de toeschouwers een welkome onderbreking van het eenzijdige spelbeeld.

Naast hardheid vertoonden de Hagenaars ettelijke staaltjes van stickhandling, die ze tot ver boven het GIJS-niveau deden uitgroeien. De 4—0 voorsprong na de eerste periode vormde dan ook een juiste afspiegeling van de krachtsverhoudingen. Daarna ontwikkelden de Groningers wat meer tegenspel, dat echter door het goede keepwerk van doelman Hoogendoorn welgeteld één doelpunt tot gevolg had. Deze „ere"-goal kwam op naam van de Canadees Colbran, die samen met Henk Krikke Groningens beste krachten vormde.

In Heerenveen hielden Thialf en Nationale Nederlanden Nijmegen elkaar met 7—7 in evenwicht. De topploegen van de na-competitie speelden voor zo'n twaalfhonderd toeschouwers aantrekkelijk ijshockey.

De stand is: 1. Thialf 9-19, 2. Nijmegen 11-18, 3. GIJS 10-12, 4. Hunters 10-10, 5. Grasso E. 10-4, 6. Tilburg Trappers 2 10-2.

Triantha speelde het weekeinde met wisselend succes voor de na-competitie van de derde divisie. Zatzrdagavond zagen de Drenthen in eigen omgeving tegen Rotterdam een 5—1 voorsprong omgezet in 'n uiteindelijke 5—6 nederlaag en gisteren wonnen de Drenthen met forse cijfers van UIJC 2.

De thuisnederlaag was vooral te wijten aan enkele verdedigingsfoutjes, die tegentreffers tot gevolg hadden. Rotterdam, dat vrij fel op de puck speelde, won praktisch elk persoonlijk duel. De zeshonderd toeschouwers (waaronder de vijfduizendste betalende bezoeker) zagen overigens een tamme Triantha-ploeg, die zich in de slotfase wanhopig verdedigde. Het hielp allemaal niets, want de Rotterdammers scoorden in de laatste minuut de zesde goal: 5—6.

Gisteravond nam een geladen Triantha met 10—2 revanche tegen UIJC 2. De Utrechtenaren stonden tegenover fel spelende linies, die vrij doortastend hun weg zochten. De Assenaren bleken hun tegenstanders nu veruit de baas.

N.v/h Noorden: 4/3-74

Klasseverschil bij ijshockey

Dagblad voor de Noordoost 4-3-74

Het Heerenveense Thialf en de ijshockeyclub van de Nationale Nederlanden Nijmegen hebben zich in de eerste divisie van de nationale competitie gehandhaafd.

In de promotie- degradatie-competitie zijn beide teams buiten bereik van de concurrentie gekomen. Na de 8-7 overwinning van Nijmegen op Hunters stond het al vast, dat GIJS-Groningen voor promotie was afgevallen.

In deze promotie- degradatie competitie is wel duidelijk naar voren gekomen dat er nog een grote kloof bestaat tussen de eerste en tweede divisie. Trouwens in het oefenduel van zaterdagavond tussen GIJS en HIJS Veronica (zonder Canadezen) was duidelijk merkbaar dat er beslist een klasseverschil bestaat tussen de eerste en tweede divisieploegen; de groningers verloren dit duel met 9-1. De tussenstanden waren 0-4, 1-3 en 0-2.

De stand in de promotie- degradatie competitie is nu als volgt: Thialf 9-18, Nat. Ned. Nijmegen 11-18, GIJS 10-12, Hunters 10-10, Orwo Amsterdam 10-7, Grasso Eagles 10-4, Tilburg Trappers 2 10-2.

GIJS

De burgemeester van Groningen, de heer Buiter, heeft alle Groningers gevraagd om F. C. Groningen te steunen. Ik zou het leuk vinden als iedereen hier aan meewerkte, maar er moet mij als moeder en ijshockey-fan toch iets van het hart. Wij bezitten hier in Groningen een mooie ijshal en buitenbaan, maar waar het hier om gaat is dit. We hebben de ijshockeyclub GIJS, die 23 december 1974 nog maar vijf jaar bestaat en toch al twee maal kampioen is geweest, zodat het kon promoveren naar de eerste divisie. Helaas ontbreekt het geld om deze stap te wagen. Maar als er wel geld is, dan kan GIJS het publiek eersteklas ijshockey bieden, een volle hal krijgen en onze stad en provincie een grote naam bezorgen in deze sport.

Toe, steunt U GIJS ook met zijn allen. Bankrekeningnr. 44.64.37.263, AMRO-bank t.n.v. Supp.GIJS, Groningen. Bij voorbaat onze hartelijke dank.

Mevr. J. J. van Lune-Jager, Groningen.

A.S. MAANDAG
4 MAART

20.00 uur

GIJS 1

nat. team

AUSTRALIË . . .

9 APRIL 72
STAND: 5-5
MAC BINGLEY
MAC COLBRAN



Jo Simons (niet zichtbaar) heeft gescoord. De Nederlandse Canadees John MacDonald (17) wacht op een rebound, maar de Duitse goalie is al gepasseerd.

IJshockeyteam dolt met Duitsers 13-1

Bondscoach Bob Jastremski toonde zich na afloop uitermate tevreden over de verrichtingen van zijn spelers tijdens het oefenduel tegen een Duitse selectie uit Rijnland-Westfalen. In de Asser Triantha-hal speelde het Nederlandse ijshockeyteam zich naar een vrij gemakkelijke zege (13—1), waarbij de Oranje-equipe zich slechts sporadisch tot het uiterste hoefde in te spannen. Het werd dan ook een partij zonder felle body-checks. Jastremski: „We hebben goed gespeeld. Het ging me vanavond voornamelijk om de verdedigingslijnen, die in voorgaande wedstrijden nogal rammelden."

De Nederlanders, die morgen naar Ljubljana vetrekken voor de wereldkampioenschappen in Groep B, vertoonden aanvankelijk inderdaad defensiefoutjes, die tegen ploegen als de Verenigde Staten, West-Duitsland, Joegoslavië, Japan, Noorwegen, Roemenië en Oostenrijk (straks tegenstanders in Joegoslavië) desastreuze gevolgen zouden hebben. Tegen de „lief" opererende Duitsers viel dat wel mee, hoewel goalie Gerry Gobel al na enkele seconden de puck tegen een paal zag ketsen. Ook in de daaropvolgende momenten maakten de verdedigers nog een onwennige indruk.

Overigens niet zo verwonderlijk als men bedenkt dat de geselecteerden pas sinds kort bijeen zijn. Voor Jastremski een te korte voorbereidingsperiode? „Dat geloof ik niet. De verschillende competities tellen veel wedstrijden, zodat ik pas sinds enkele dagen de beschikking over de groep heb. Een bezwaar is dat niet. De conditie is goed, de jongens kennen elkaar en de onderlinge sfeer is nu al optimaal."

Over de Oranje-kansen wat betreft handhaving in Groep B is Jastremski vrij nuchter: „We hebben net zoveel kansen als de andere ploegen. Je weet het nooit. De vorm van de dag zal bepalend zijn. We spelen in negen dagen zeven duels en dan is alles mogelijk. Daar komt bij dat de spelers (praktisch allemaal Nederlandse Canadezen — red.) een internationale ervaring hebben."

Overigens demonstreerde het Oranje-team een goede eenheid. De schakeling tussen de lijnen verliep vloeiend, het inzicht was aanwezig en men voelde elkaar goed aan. De duizend toeschouwers kregen desondanks een spektakelloos schouwspel voorgeschoteld, waarin de regelmatig terugkerende doelpunten veel vergoedden. Na de wat onwennige beginfase (Jastremski: „Het ijs was veel te stroef") scoorden de gastheren er lustig op los.

De Nederlandse ijshockeyploeg heeft gisteravond in Den Haag zijn derde oefenwedstrijd gewonnen. Tegen Sorel, een Canadese amateurploeg, werd het 10—3 via de tussenstanden: 1—2, 7—0 en 1—2.

Score-verloop: eerste periode: 1. Dick Jellema (1—0), 5. Koukal (1—1), 13. Larry van Wieren (2—1), 15. Henri Hunting (3—1).

Tweede periode: 1. Jack de Heer (4—1), 11. Dick de Cloe (5—1), 15. Paul Burger (6—1), 18. Jo Simons (7—1).

Derde periode: 3. Jo Simons (8—1). 4. Dick de Cloe (9—1), 6. Henk Brand (10—1), 16. Jo Simons (11—1), 16. Paul Burger (12—1). 17. Paul Burger (13—1).

Zege GIJS in tumultueuze derby

De tweede ontmoeting tussen de beide Noordelijke ijshockey-groten Thialf en GIJS, heeft door enkele incidenten een tumultueus karakter gekregen. Voor de ruim tweeduizend toeschouwers in Heerenveen was het een zwaar te verteren zaak dat de Groningers brutaal revanche eisten voor de eerder in Groningen geleden afstraffing. Dat verlangen resulteerde tenslotte in een sensationele 11—9 zege van GIJS, na een verhit duel, dat twee maal moest worden gestaakt en waarin het arbitrale trio ternauwernood aan ernstige molestatie wist te ontkomen.

Het eerste incident ontstond in de vierde minuut van de tweede periode toen scheidsrechter Burger enkele beslissingen nam, die op de tribunes veel irritatie opwekten. Eén van de woedende supporters vond het nodig een vol bierglas in de richting van de heer Burger te werpen. Het projectiel miste doel, maar smakte wel op de ijspiste, waarna de vloer opnieuw moest worden geveegd.

De tweede onderbreking had een nóg ernstiger oorzaak. Arbiter Schuth dacht dat hij door een Thialf-speler omver was gereden. Zijn collega Burger wilde straffen uitdelen, waarna enkele woedende Heerenveense spelers de arbiters te lijf gingen. Er werd met sticks geslagen, geduwd en getrapt. Het resultaat was een tweede staking, die zo'n twintig minuten in beslag nam. Pas na veel gepraat en uitvoerig overleg speelden de teams de resterende minuten uit.

Op dat moment had GIJS overigens al lange tijd de beste kansen op de zege. De Groningers waren in de eerste minuut via Henk Krikke op 1—0 gekomen, waarna deze fase een zenuwachtig Thialf te zien gaf, dat verrassend veel moeite had met de Groninger aanvalsopbouw. De Heerenveeners, die verzwakt waren door de afwezigheid van Leo Koopmans (hij speelde in Assen met het nationale team), kwamen te gretig in het vijandelijk aanvalsvak, van waaruit GIJS snelle combinaties opzette.

Aan het slot van de tweede periode scoorden de Friezen enkele tegendoelpunten, die de ploeg tot vlak bij de Groningers brachten (5—6). Veel haalde dat niet uit, want direct in de derde speelfase liepen de Gijssies weer uit tot 6—9, hetgeen een voldoende basis bleek voor de uiteindelijke 11—9 zege.

De doelpuntenmakers waren:

GIJS: Bingley (6x), Krikke (3x), Colbran (2x).

THIALF: John de Boer (2x), Fewster (2x), Sake de Boer, Mac Adam (2x), Boltjes (2x).

De eindstand van de na-competitie is: 1. Nationale Nederlanden Nijmegen (kampioen) 12—20, 2. Thialf 12—19, 3. GIJS 12—16, 4. Orwo 12—11, 5. Hunters 12—10, 6. Grasso E. 12—6, 7. Tilburg Trappers 12—2.

IJSSTADION STADSPARK GRONINGEN
Concourslaan tel. 050-256070

WAT IS ER DE KOMENDE WEEK TE DOEN ?

GRONINGER JEUGD-KAMPIOENSCHAPPEN
langebaan der K.N.S.B. van 09.00 tot 12.00 uur.

IJSHOCKEY GIJS I tegen HIJS/VERONICA I
van 19.45 tot 22.30 uur.

En uw speciale aandacht voor:
MAANDAG 4 MAART A.S.

GIJS I—Nat. team v. Australië
Aanvang 20.00 uur.

Dinsdag 5 maart

GRONINGER LANGEBAAN-KAMPIOENSCHAPPEN
der K.N.S.B. voor A-rijders.
van 18.00 tot 21.00 uur.

IJSHOCKEYWEDSTRIJD
IJSSTADION STADSPARK
GIJS–HAMBURG
ZATERDAG 17 MAART
Aanvang 19.45 uur
Voorverkoop bij de bekende adressen
Toegangsprijs f 3.00
Alleen voor deze wedstrijd is de toegangsprijs voor de jeugd t.m. 16 jaar f 1.00

IJshockeywedstrijd
IJsstadion Stadspark
GIJS —
H.Y.S. Veronica 1
ZATERDAG 2 MAART
Aanvang 19.45 uur

IJshockeywedstrijd
IJsstadion Stadspark
HEDENAVOND:
GIJS-H.Y.S. VERONICA I
MAANDAG 4 MAART A.S.
GIJS-NAT. TEAM AUSTRALIë
Aanvang 19.45 uur. Toegangsprijs f 2,50
Donateurs-contribuanten geen vrije toegang.



GUS 1

SEIZOEN 1973-'74

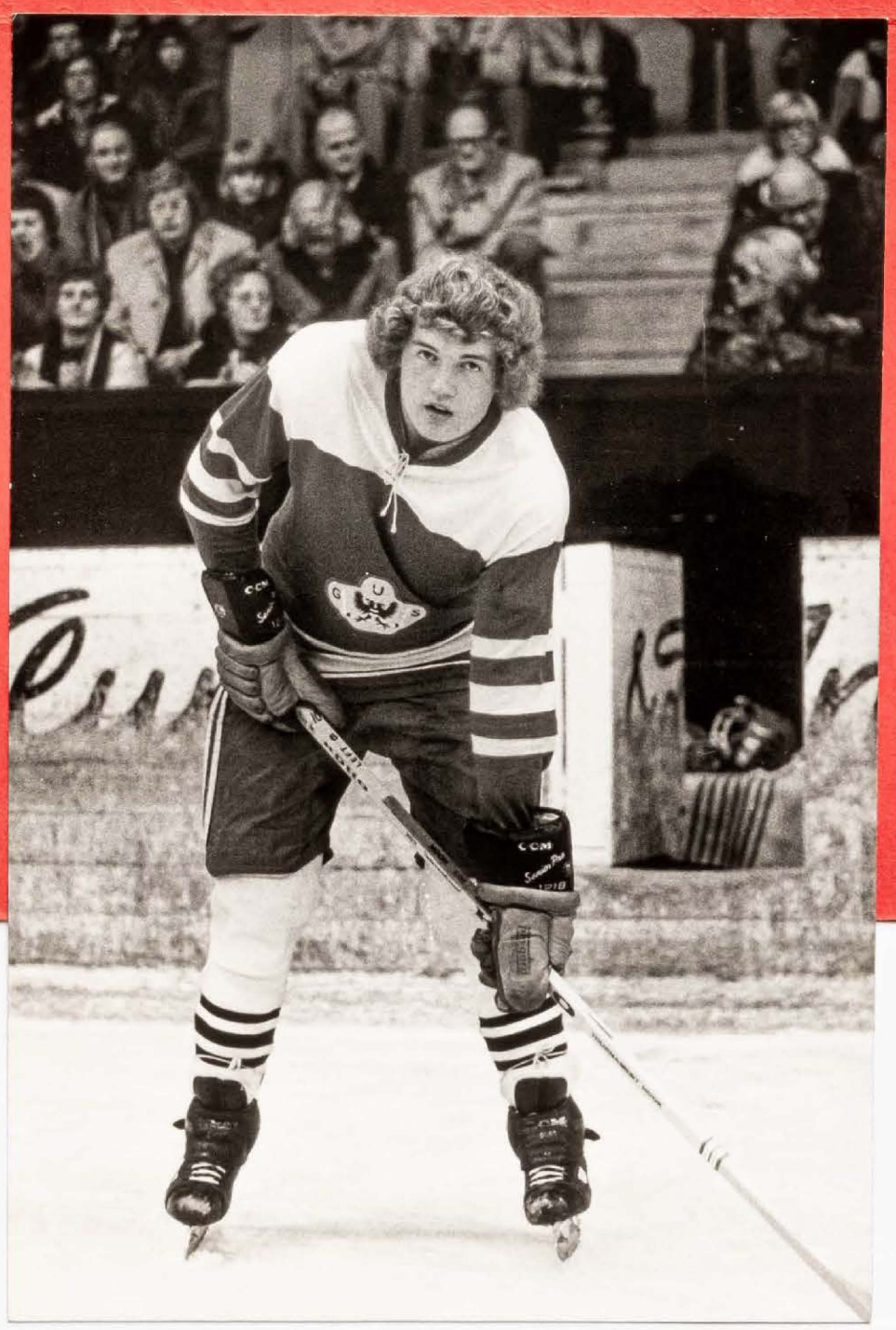

AFSCHEIDSDINER

Menu

uitgebreide rijsttafelgerechten

o.a. babi pangang
tjap tjoy
foe yong hai
ajam pangang
kroepoek
sate
koe loe yoek

Rest. Indrapoera
Groningen
5 april 1974

TOCH PROMOTIE GIJS?

Het ziet er naar uit, dat GIJS het komende seizoen zal uitkomen in de eerste divisie met ploegen als HIJS, Tilburg Trappers, Smoke Eaters, Hunters en Thialf. Tevens zullen de teams ten hoogste met maximaal twee buitenlandse krachten mogen uitkomen.

Het één en ander is onlangs op een gezamenlijke vergadering van vertegenwoordigers van alle clubs in een voorstel vastgelegd in aanwezigheid van de instemmende bondssecretaris Van Rijswijk. Volgens GIJS-manager Groenveld is het vrijwel zeker dat het voorstel door de bond wordt aangenomen. Groenveld: „Dat zou voor GIJS nieuwe perspectieven openen. Ploegen als Raak en Tilburg Trappers, die grotendeels uit Canadezen bestaan, moeten drastisch worden gewijzigd --

N. V/h Noorden, 8-4-74

Verlies GIJS

GIJS SPEELDE vrijdagavond in Den Haag vriendschappelijk tegen HIJS-Veronica. Het duel, dat uitsluitend met Nederlandse spelers werd afgewerkt, leverde voor de Groningers 4—3 verlies op.

Vijfhonderd toeschouwers zagen aantrekkelijk ijshockey. Beide teams testten jonge talenten, die tijdens competitiewedstrijden voornamelijk op de spelersbank hebben gezeten. Tegenover de Haagse treffers stelden Carras en Pieter Stiel (2) er drie.

VOOR ZATERDAG stond een thuisduel tegen Hamburg op het programma. Dat ging op het laatste moment niet door. De Duitsers belden 's middags nogal vrij lakoniek af. Manager Groenveld: „Dit pikken we niet. Er gaat een officiële klacht naar de KNIJB. **Dat gaat** zo maar niet. We wensen schadevergoeding."

N. V/h Noorden 25/3-74

IJshockeywedstrijd

IJsstadion Stadspark

LAATSTE WEDSTRIJD DIT SEIZOEN '73 - '74

GIJS — NIJMEGEN 1

ZATERDAG 30 MAART

Aanvang 20.00 uur - Entree f 3,50

Kaartjes van 23-3-'74 zijn voor deze wedstrijd geldig.

N.v/h Noorden 1-4-74

GIJS besluit met nederlaag

GIJS speelde zaterdagavond zijn sluitingswedstrijd tegen de kampioen van de na-competitie Nationale Nederlanden Nijmegen. In het Groninger ijsstation zagen slechts 250 toeschouwers (FC Groningen en Donar op hetzelfde tijdstip!) een mat duel, dat overigens opwindend begon.

Captain Henk van Halteren werd na zes seconden zo hard tegen de boarding gedrukt, dat hij in bewusteloze toestand op het ijs bleef liggen. Per brancard werd hij afgevoerd, maar de blessure bleek achter af nogal mee te vallen. Van Halteren: „Twee ribben gekneusd. Wel pijnlijk, maar niet ernstig".

Direct na dat incidentje scoorde Nijmegen via de uitblinkende vijftienjarige Frank Dobbelaar de openingstreffer, waarna in de daaropvolgende minuut Hans Waagenaar de gelijkmaker realiseerde: 1—1. GIJS, dat zonder de Canadezen Bingley en Colbran speelde, liet al zijn wisselspelers meedraaien.

Bart van Lune, Hans Eikelenboom, Albert Stuyvenberg, Hans Waagenaar, Jeroen Lode, Herman Carras en Roelof Legger (na de eerste periode ingevallen voor Martin Leeflang) werkten verdienstelijk, maar kwamen toch techniek en routine tekort om gelijkwaardig partij te geven. Een 3—2 voorsprong na de eerste periode zag men, gaandeweg omgezet in een 5—11 achterstand. GIJS doelpuntte daarna tijdens een offensiefje nog wel viermaal, maar meer dan 9—11 zat er niet in.



VRIENDSCHAPPELIJKE WEDSTRIJD ZATERDAG 30 MAART 1974

NAT. NED. NIJMEGEN I - G.IJ.S.

G.IJ.S.	OPSTELLINGEN	NIJMEGEN
Martin Leeflang(1)	Doelverd.	R.v.Beek
Roelof Legger(18)	Res.doelverd.	Van Leth.
Jos Teisman(5)	1eVerd.	D.v.Maurik
Henk v.Halteren(4)capt.		M.Jansen-Duyghuizen
Pieter Stiel(23)	2eVerd.	M.d.Borg
Bart van Lune(19)		T.Nijenhuis
Johan Toren(16(	1eAanval	B.Smulders
Henk Krikke(11)		F.Dobbelaar
Albert Stuivenberg		S.Wijlemans
Jack Venema(17)	2eAanval	C.Huizinga
Folkert Berghuis(2)		P.v.Rijswijk
Geert Rampen		A.Gerrits
Herman Carras	Wissels	G.Burg
Jeroen Lode(3)		P.ten Dam
H.Groenveld	Coach	B.Smulders
H.Leeflang	Trainer	
F.H.Mulder	Artsen:	
H.G.Krikke		
H.de Vries		
H.Broomans	Fysio-therapeut	

G.IJ.S. NIEUWS:

Vanavond definitief de laatste wedstrijd van het seizoen 1973/1974. Onze tegenstanders vanavond Nationale Ned. Nijmegen (kampioen van de Promotie-degradatie competitie) Nijmegenaren van Harte Geluk gewenst. Wij hebben jullie kampioen gemaakt door Thialf te verslaan, doch in de competitie hebben jullie ons 2 keer gepakt, zodat het kampioenschap toch bij de beste ploeg is terechtgekomen. G.IJ.S. officieus kampioen van de 2e Divisie. Dit is toch ook een prachtig resultaat wij zijn happy dat de sluitingswedstrijd van vanavond juist tussen deze beide teams gespeeld wordt. Veel dank aan het publiek supporters en donateurs, en allen die meegewerkt hebben om het allemaal mogelijk te maken de prachtige IJSHOCKEYSPORT voor GRONINGEN te behouden en te verbeteren. En namens alle G.IJ.S. medewerkers een zonnige zoner en tot ziens in het volgende seizoen.

HET BESTUUR.

LET OP HET NUMMER VAN DIT PROGRAMMA U HEEFT MISSCHIEN EEN PRIJS.



GJS 1

SEIZOEN 1973-'74



AFSCHEIDSDINER

Menu

uitgebreide rijsttafelgerechten

o.a. babi pangang
tjap tjoy
foe yong hai
ajam pangang
kroepoek
sate
koe loe yoek

Rest. Indrapoera
Groningen
5 april 1974


GIJS
GRONINGEN
1969 2019
50 JAAR