# GIJS 1971– 1972

**Een zwaar en moeilijk jaar in de 2de Divisie**






# Van de auteurs:

Eind Jaren 60 werden er in Nederland diverse ijshallen en 400 meter schaatsbanen gebouwd. Ook Groningen kreeg een ijsbaan, in het Stadspark. Bij een ijshal hoort een ijshockeyclub en zo werd op 23 december 1969 de Groninger IJshockey Stichting, G.IJ.S. opgericht.

In de zomer van 1969 verschenen de eerste publicaties over de op handen zijnde oprichting van een Groninger ijshockeyclub in o.a. het Nieuwsblad van het Noorden en de Gezinsbode. Vele geïnteresseerden in ijshockey volgden de bouw van de ijshal en de oprichting van de Groninger IJshockey Stichting (G.IJ.S.) nauwlettend.

De afgelopen 52 jaar werd er veel over GIJS geschreven; in kranten èn in boeken. Er zijn Inmiddels 3 mooie jubileumboeken over GIJS verschenen te weten;

| | |
|---|---|
| 15 JAAR G.IJ.S. - HOCKEY | is een uitgave ter gelegenheid van het 3de lustrum van GIJS op 23 december 1984. Een boek dat samengesteld werd door Anne van der Laan-Uil en Herman Noorman met medewerking van vele GIJSsies. |
| TERUG IN DE GIJSTIJD | is een uitgave ter gelegenheid van het 40-jarig bestaan van GIJS op 23 december 2009. Dit boek werd gemaakt door Jan Kerkhof. (ISBN 978-90-9024-611-6) |
| DE RECENTE GIJSTIJD | is een uitgave ter gelegenheid van het 50-jarig bestaan van GIJS op 23 december 2019 en is het vervolg op het boek TERUG IN DE GIJSTIJD. Dit boek werd eveneens samengesteld door Jan Kerkhof met hulp van vele anderen. (ISBN 978-90-9032-487-6) |

En nu al die kranten artikelen….

Vele kranten werden verknipt, waarmee GIJS-plakboeken werden aangelegd door o.a. de heren Jan Venema en Herman Teisman, de vaders van Jack Venema en Jos Teisman, 1e team spelers van het eerste uur.




Als voorbereiding op het 50 jarig jubileum van G.IJ.S. op 23 december 2019 werd door Jack en Jos het initiatief genomen om krantenknipsel-boeken te maken van de vele artikelen die over GIJS werden gepubliceerd in de periode van 1969 tot en met 1980, met als resultaat 13 boeken.

In de zomer van 2020 (de Corona pandemie treft de wereld) werd besloten deze serie uit te breiden met 7 extra knipsel boeken, met de seizoenen 80-81 t/m 86-87.

Vervolgens werd deze unieke collectie GIJS-knipselboeken in 2020/22 gedigitaliseerd. Hiermee is nu een digitaal archief aangelegd bestaande uit 20 boeken GIJS-historie.

Bij het tot stand komen van deze knipselboeken is gebruik gemaakt van archiefmateriaal dat beschikbaar is gesteld door, Ton Ferkranus, Henk van Halteren, Jacob van Gelder, Harke Groenveld, Geert Rampen, Jef Delhez, Jilt Akkerman, Edward Kort, Douwe Koning, Bart van Lune, Johan Toren, Henk Keijzer, Herman Vesper en Jack en Jos.

Wij willen iedereen hartelijk danken voor hun medewerking bij de totstandkoming van deze digitale versie van de GIJS-boeken; in het bijzonder Ton Letsch, die al dit materiaal voor ons heeft gedigitaliseerd.

Jack Venema & Jos Teisman
Middelstum / Eemnes, mei 2022



1ste Team GIJS 71-72 (2de Divisie). Van links naar rechts boven; Jos Teisman, Frans van Erp, Johan Orsel, Rob van Aarem, Hendrik Bosma, Roland Siezen, Herman Tuinman, Jack Venema, Folkert Berghuis, Wils Pronk, Henk van Halteren. Onder vlna; Pieter Steel, Ad Herijgers, Henk Krikke, Martin Leefland, Coen Eikelenboom, Pieter Koopman



Martin leeflang belaagd door Bob Jastremski, speler, trainer en coach van Kemphanen (Eindhoven)

# GIJS WORDT IN DE WATTEN GELEGD

*(Van een onzer verslaggevers)*

**Slechts twee jaar heeft de Groninger IJshockey Stichting nodig gehad om zich omhoog te werken naar de tweede divisie. Toen een paar moedige avonturiers in november 1969 trachtten de meest elementaire ijshockey-beginselen onder de knie te krijgen, leek niets er op dat er voor deze nieuwe indoorsport in Groningen een grote toekomst was weggelegd. Maar de verbetenheid waarmee deze jongens hun doorzettingsvermogen etaleerden, werd ruimschoots beloond. Na enige weken kreeg Gijssie, zoals de club door zijn supporters vertroetelend genoemd wordt, greep op de massa. In steeds groter getale beklommen de Groningers het kille beton van de tribunes in het intieme ijsstadion „Stadspark". Hoewel GIJS in haar beginstadium door zijn tegenstanders veelal van het ijs geveegd werd, bleven de mensen GIJS trouw vanwege de komische situaties, die in die periode vrijwel nooit ontbraken. Niettemin bespeurde men snelle vorderingen bij GIJS en met een aantal zeges besloot het zijn eerste seizoen. Die succesjes misten de uitwerking op de technische leiding niet. Met nog meer ijver en toewijding werd vorig jaar de training ter hand genomen. Men zou en moest promoveren. In dit streven kon GIJS rekenen op de fanatieke steun van het publiek, dat de sfeervolle hal tot de nok toe vulde. En GIJS slaagde cum laude. Na een felle tweestrijd met het Eindhovense Kemphanen kon voor de eerste maal in het zeer korte bestaan het kampioenschap worden gevierd hetgeen automatisch promotie naar de tweede divisie inhield.**

GIJS heeft een stormachtige ontwikkeling doorgemaakt, die in de vaderlandse ijshockeywereld met stijgende verbazing is gevolgd. Het einde van deze vooruitgang lijkt nog niet in zicht gezien het élan waarmee het bestuur van de Groninger IJshockey Stichting te werk gaat. Want de Groningers ambiëren nog meer: een toppositie in de tweede divisie. Volgende week zaterdag begint het seizoen met een oefenwedstrijd tegen Bremen.

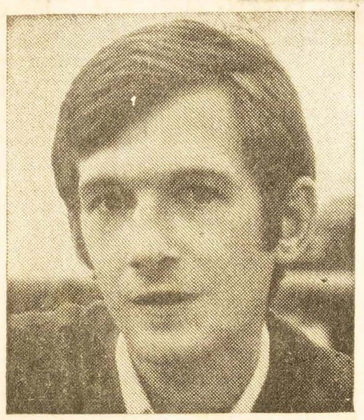

*AD HERIJGERS*



*Op de trimbaan in het Stadspark werkt GIJS hard aan de conditie. In tweede positie manager-coach Van Erp.*

Onder aanvoering van manager-coach Frans van Erp en conditietrainer Grol, de opvolger van Cees Meeuwsen die niet meer beschikbaar is door zijn vele bemoeienissen met de veldhockeyformatie van Groningen, startte men in augustus met de uiterst zware conditietraining. Enkele malen per week kan men op het trimparcours in het Stadspark sterk transpirerende „Gijssies" aantreffen, die zich nauwgezet aan het door Grol uitgestippelde trainingsprogramma onderwerpen.

Maar ook op het organisatorische vlak valt bij GIJS een frappante opwaartse lijn te constateren. Van Erp: „Je moet als je topsport wilt beoefenen van een professionele benadering uitgaan. Zoiets is alleen mogelijk als mensen met belangstelling en kennis van zaken bereid zijn op vrijwillige basis hieraan mee te werken."

**GIJS beschikt voor het komende seizoen over een staf van achttien officials, die het team op alle mogelijke manieren zullen begeleiden. Zo ontfermen drie artsen zich over de conditie en gezondheid van de spelers. Van Erp: „De medische staf meet de longinhoud, controleert de polsslag, stelt het wedstrijdgewicht vast en geeft de jongens in november een griepprik om een paar dingen te noemen.**

Verder kan op de medewerking gerekend worden van een oogarts, tandarts, psycholoog, fysiotherapeut, pedicure, diëtiste, kok, fotograaf, juridisch adviseur, materiaalcommissaris, teamsecretaresse, team-recorder en een public relationman. Zo op het oog lijkt dit wat overdreven maar Van Erp legt uit dat dit voor een goed functionerend team beslist wenselijk is.

## Verantwoordelijk

„Voorgaande jaren moesten Van Aarem en ik overal voor zorgen. Daar ging veel te veel tijd in zitten. Dat kon niet meer gecombineerd worden met onze werkzaamheden in het dagelijks leven. Ik ben vaak in het buitenland en ook Van Aarem kan minder aandacht aan GIJS gaan besteden sinds de opening van de vierhonderd meter-baan. Hij is tenslotte verantwoordelijk voor de gang van zaken op het hele ijsbaancomplex.

Daarom is het ook dat we de ogenschijnlijk nietszeggende functie van team-secretaresse hebben ingesteld, in de persoon van mejuffrouw Langerhorst. Zij verzorgt nu de correspondentie met de club en de bond, bespreekt in het vervolg de hotels en regelt het vervoer bij uitwedstrijden. Deze mejuffrouw Langerhorst is eveneens bereid gevonden als pedicure bij ons dienst te doen. De nagelverzorging van handen en voeten laat nogal te wensen over waardoor enige spelers niet lekker op hun schaatsen staan.

John Campioni is onze team-recorder en heeft toezicht op de dug-out en de kleedkamers tijdens de wedstrijden. Tevens moet hij diverse lijsten bijhouden waarop allerlei statistische gegevens worden vermeld. Ook die dingen moest ik in het verleden regelen. Ik was gewoon overbezet en daarom heb ik een aantal taken gedelegeerd."

Dat neemt niet weg dat Frans van Erp nog een veelomvattende lijst van werkzaamheden gaat afwerken. Als manager-coach is hij nauw betrokken bij de samenstelling van het eerste team en is hij samen met Rob van Aarem belast met het handhaven van de persoonlijke en teamdiscipline, terwijl hem eveneens de contacten met de pers zijn toevertrouwd.

**Gelet op de uitgebreide lijst van officials kan GIJS zonder meer als meest professioneel geleide amateursportformatie van Nederland worden aangeduid. Maar dat niet alleen, het gros der verenigingen in de voetbaleredivisie zal met enige jalouzie kennis nemen van de begeleiding waarop de Groninger ijshockeyers kunnen rekenen.**

Het woord discipline staat met gulden letters in het GIJS-vaandel vermeld. Van Erp: „Onze ervaring heeft geleerd dat een keiharde aanpak door de amateur bijzonder wordt gewaardeerd. Dat heeft tot gevolg dat hij zich vaak voor meer dan honderd procent inzet waardoor een team-eenheid wordt verkregen die men niet voor mogelijk houdt bij beoefenaren van een zo moeilijke en kostbare sport als ijshockey.

Wij verlangen van onze jongens dat ze tijdens het seizoen niet roken en drinken. Controleren om te zien of iedereen zich hieraan houdt heeft geen enkele zin. Je kunt het wel merken bij het meten van de longinhoud. Verder moet haar er verzorgd uitzien. Lang haar kan je niet verbieden maar ik zie er wel op toe dat het netjes is. Gelukkig hoef ik er nooit wat van te zeggen want daar zorgen de jongens zelf wel voor. Jos Teisman kwam op de eerste training met een geweldig bos haar. Zonder dat ik er iets van zei vertrouwde Teisman mij toe dat hij het voor de competitie zou laten knippen."

## Fair Play Cup

Deze door de leiding opgelegde discipline komt ook op het ijs duidelijk tot uiting. Het is daarom niet zo verwonderlijk dat GIJS het afgelopen seizoen met succes een greep deed naar de Fair Play Cup. Van Erp: „Wij streven naast een goede klassering in de competitie naar het veroveren van deze Fair Play Cup. Ik ben er een beetje trots op dat GIJS in het land geprezen wordt om zijn sportiviteit.

Als coach leg ik de spelers tien minuten voor de wedstrijd een zwijgplicht op. Dan moet het stil zijn in de kleedkamer, want anders kun je je niet goed concentreren. Bij de meeste tegenstanders gaat dat totaal anders. Die coaches jutten hun team veel te veel op. Ze gaan dan tekeer als briesende leeuwen.

In deze sport moet je beheersing kunnen tonen. Dat „handjeswapperen" (vechten — red) heeft geen enkele zin en ontsiert het ijshockey. Tijdens mijn werkzaamheden kom ik nog wel eens in Canada. Bij die profclubs heb je daar een „policeman", die alleen maar tot taak heeft de gevaarlijkste spelers van de tegenpartij uit te schakelen op een allesbehalve zachtzinnige wijze. Dat is een vervelende uitwas van profhockey want in Oost-Europa vind je zoiets niet."

**GIJS heeft zijn eerste selectiegroep uitgebreid met zeven spelers waarvan er twee voorbestemd lijken voor een vaste plaats in het eerste team. Dat zijn de Canadees Peter Eric Drummond en Ad Herijgers. Vertrokken zijn Pieter Lucas (afgestudeerd), Cees Meeuwsen, die GIJS alleen nog als fysiotherapeut van dienst is en Jan-Hessel Brons, die zijn studie in Utrecht gaat voortzetten.**

Van Erp over zijn aanwinsten: „Ze passen zich bijzonder goed bij ons aan. Drummond is een Canadese student die een jaar in Europa wil werken. Hij heeft zich normaal bij GIJS aangemeld en is dus gewoon lid die zijn contributieverplichtingen heeft. Hij speelt reeds veertien jaar ijshockey en heeft de laatste vier seizoenen doorgebracht bij het team van de Accadia University of Nova Scotia waarin hij als keiharde verdediger veel ontzag inboezemde.

Ad Herijgers is eveneens een ervaren speler. Hij maakte zeven jaar deel uit van de TIJSC Trappers uit Tilburg en drong 26 maal door tot het nationale team. Herijgers, die het meest tot zijn recht komt als aanvaller, kwam voor Nederland uit tijdens de laatste wereldkampioenschappen in Roemenië."

Nog altijd is het bestuur van GIJS principieel gekant tegen het aantrekken van buitenlandse profs. Van Erp motiveert dit als volgt: „Met deze jongens krijg je gedonder. Zij doen hetzelfde als de spelers die alleen maar voor hun plezier hockeyen en dan krijg je scheve verhoudingen. We willen in onze ploeg de goede sfeer handhaven. Daarom mocht Drummond alleen bij ons spelen als hij zijn contributie zou voldoen."

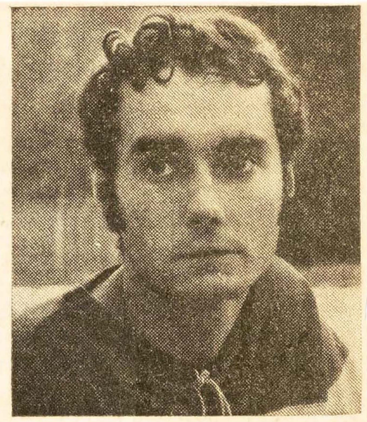

*PETER DRUMMOND*
*... in de „Laternengarage" ...*

Vorig seizoen trok GIJS zo'n 45.000 mensen naar het ijsstadion, dat is ruim vijftienduizend meer als het jaar ervoor toen de Groningers voor het eerst kennis konden maken met deze spectaculaire tak van sport. Een bewijs dat het Groninger publiek het ijshockey volledig erkend heeft al dient te worden opgemerkt dat GIJS als kampioenskandidaat een trekpleister was.

In het komende seizoen zal GIJS het moeilijker krijgen om een voorname rol in de top van de tweede divisie te spelen. Toch verwacht Van Erp geen geringere belangstelling ondanks de verhoogde toegangsprijzen. „Een zitplaats zal nu voor drie gulden worden verkocht. Op last van de brandweer zullen daarentegen 180 tribuneplaatsen minder beschikbaar zijn.

## Show

Verder hebben we het aanvangsuur op kwart voor acht vastgesteld. Dan gaan de jongens inrijden en begint de show. Dat willen we het publiek laten zien, die lichte trainingsoefeningen. Een andere reden is dat er in het verleden veel publiek na acht uur binnen kwam dat voor veel onrust op de volle tribunes zorgde met de gereserveerde plaatsen."

In tegenstelling tot vele andere verenigingen heeft GIJS de beschikking over een sponsor, die de ploeg gedurende vijf jaar financieel tegemoet komt.

Van Erp: „We zijn erg tevreden met deze steun. Het contract met SKOL is vorig jaar voor ons opgemaakt door mr. Van Zaaijen, die ons als juridisch adviseur bijstaat.

De toekomst ziet er voor GIJS niet somber uit. Momenteel staan op de contributielijst honderd actieve leden en bovendien nog zo'n 150 donateurs en hebben we de morele steun van een uitermate actieve supportersclub."

**Van Erp: „Over vier of vijf jaar zullen we aan de top staan. Want in onze jeugd schuilt enorm veel talent. In het huidige eerste team zijn Venema, Krikke en Teisman veelbelovende krachten voor de toekomst. Krikke en Teisman zijn onlangs voor een stage naar de Zweedse IJshockeyschool geweest en hebben daar nuttige ervaring opgedaan."**

Zuidzijde, Vak B, Rij 4, Plaats 18.

## GRONINGER IJSHOCKEY STICHTING

Gesticht op 23 december 1969
Lid van de Nederlandse IJshockeybond
Penningmeester
Ruitersteeg 16 - Haren - Tel.(050)44455

**Deze kaart is strikt persoonlijk**

**donateur**
**seizoen 1971/1972**

**nr.** 000168

Handtekening houder:

Naam: J.F. Venema
Adres: Bezettingslaan 100
Groningen.

Woonplaats:

De penningmeester

E.J.H. Horst.



VOOR UW AGENDA:

Komende thuiswedstrijden:

| | | | |
|---|---|---|---|
| za | 23-10-1971 | 19.45 uur | G.IJ.S. - H.S.V. - Hamburg |
| za | 30-10-1971 | 19.45 uur | G.IJ.S. - Brussel |
| za | 6-11-1971 | 19.45 uur | G.IJ.S. - Amstel Tijgers of Antwerpen |
| za | 13-11-1971 | 19.45 uur | G.IJ.S. - Kemphanen (Eindhoven) |

In de toekomst zullen ook de te spelen wedstrijden van G.IJ.S. II en van de C. en D. Junioren-teams in deze agenda worden opgenomen.

Heeft U zich al opgegeven als Donateur ?

Inlichtingen bij de heer E.J.H. Horst. Tel. 050 - 44455.


Kent u onze unieke

obligatie-renterekening?

Hoge rente en f 2000,- per maand vrij opneembaar

BMH

Vraagt u eens inlichtingen. BANK MEES & HOPE NV

(waarin opgenomen Mesdag & Groeneveld's Bank N.V.)

Hoofdkantoor: Groningen, Oude Boteringestraat 17, tel. 050-12 67 41.
Voorts kantoren te: Groningen (de Wijert), tel. 050-5 07 00;
Winschoten, tel. 05970-20 03; Delfzijl, tel. 05961-27 50;
Nieuwe Pekela, tel. 05978-52 85; Oude Pekela, tel. 05978-25 13;
Haren, tel. 050-4 56 45; Usquert, tel. 05950-29 09.

2308


GRONINGER IJSHOCKEY STICHTING

Opgericht 23 december 1969

Zaterdagavond 16 oktober 1971

Aanvang 19.45 uur

IJSSTADION STADSPARK GRONINGEN

# *Programma*

G.IJ.S. - H.T.S.V. BREMEN

3 - 3

Bestuur, coach, trainer en spelers van G.IJ.S. heten U hartelijk welkom bij deze openingswedstrijd van het seizoen 1971 - 1972

De opbrengst van dit programma is bestemd voor het GIJS-Jeugd Fonds

25 cent

## OPSTELLING G. IJ. S.

Martin Leeflang (1)

Coen Eikelenboom (18)

Wils Pronk (2) Ass. — Peter Drummond (3) — Jos Teisman (5)

Henk van Halteren (4) Capt.

Rob van Aarem (6) Ass. — Johan Orsel (7) — Ad. Herijgers (8)

Folkert Berghuis (9) — Hendrik Bosma (10) — Henk Krikke (11)

Wisselspelers: Herman Tuinman (14)
Roland Siezen (15)
Pieter Koopman (16)

Coach : Fr. J. M. van Erp (13)
Trainer : R. van Aarem (6)
Techn. Ass. : John Campioni
Artsen : F. H. Mulder, H. G. Krikke en H. de Vries

De G. IJ. S. -A-selectie bestaat verder uit:

Pim ter Veld (12)
Jack Venema (17)
Jan Dijkstra (19)
Jacob van Gelder (20)
Hans Haan (21)
Geert Rampen (22)
Peter Stiel (23)

## OPSTELLING H. T. S. V. BREMEN

Doelverd. .....

Res. Doelverd. .....

1e Verd. .....

2e Verd. .....

1e Aanv. .....

2e Aanv. .....

BIJ DE SAMENSTELLING VAN
DIT PROGRAMMA WAS HET TEAM
VAN H. T. S. V. BREMEN NOG NIET
BEKEND




***Gijsie wil een ijsie, maar....***

***Gijsie wil alléén een.*** *Lich-Ysie!*

LICH-IJS N.V. BOTERDIEP W.Z. 45 BEDUM/GR. TEL. 0 5901-2241

## Duitse HTSV bedwongen: 3-3

10-10-71

# GIJS begint goed in oefenwedstrijd

*(Van een onzer verslaggevers)*

**Het eerste oefenduel van GIJS als voorbereiding op het nieuwe seizoen in de tweede divisie, is zaterdagavond bevredigend verlopen. De Groningers speelden met 3—3 gelijk tegen HTSV uit Bremen. In de drie voorgaande wedstrijden, die beide teams tegen elkaar speelden, wonnen de Duitsers met 4—1, 9—2 en 7—2. „En nu mogen ze erg tevreden zijn met dit gelijk-spel", merkte coach Van Erp na afloop triomfantelijk op.**

De Duitsers hadden na zestig minuten ijshockey inderdaad niet te mopperen met het 3—3 resultaat. HTSV had weliswaar een goede start (of liever: GIJS begon niet best), maar GIJS heeft in feite de hele wedstrijd beheerst. Dat het op een gelijk spel uitdraaide, had HTSV vooral te danken aan het goede werk van doelman Wilde en de eerste lijnverdedigers Haake en Sapia. Zij hielden het Groninger trio Van Aarem, Orsel en Herrijgers goed in bedwang.

Die eerste aanval van GIJS kon zaterdagavond de bijna 1.400 toeschouwers overigens niet al te zeer imponeren. Orsel kwam helemaal niet uit de verf; Van Aarem begon matig, maar groeide eenmaal warmgedraaid toch weer uit tot een van de beste Groningers.

### *Weinig snelheid*

**Aanwinst Herrijgers viel niet op. Ten gevolge van een ongelukje, de vorige week, kon hij weinig snelheid ontwikkelen. De eerste verdediging (Pronk en Drummond) deed het behoorlijk, hoewel er toch nog wel enige dekkingsfouten werden gemaakt. Daarom konden de Bremenaren binnen zes minuten door Mindermann en Schulz een 2—0 voorsprong nemen.**

Drummond maakte een nerveuze indruk. „Maar," aldus Van Erp, „dat komt wel goed. Hij moet zich tenslotte ook even aanpassen."

De tweede lijn van GIJS (achter: Van Halteren en Teisman; voor: Berghuis, Bosma (Siezen) en Krikke) verschilt in kwaliteit wél van de eerste lijn, maar kon de zaak toch altijd goed opvangen. De aansluitingstreffer werd zelfs door die tweede lijn gerealiseerd via Krikke (1—2). Dat was in de tweede periode. Een periode, waarin GIJS steeds soepeler opereerde.

De Groningers werden echter door de harde speelwijze van HTSV uit hun ritme gehaald. Het werd zelfs 1—3, nadat Teisman de ingeschoten puck van richting veranderde.

De laatste periode zette GIJS de Duitsers onder druk. Doelman Wilde werd al snel gepasseerd door Van Aarem (2—3), maar stond verder GIJS-succes voorlopig in de weg. Dat succes kwam tóch. Van Aarem schoot in, maar de puck ketste af op de paal. Herrijgers beleefde toen de vreugde van zijn eerste treffer bij GIJS, want hij schoof de terugspringende puck beheerst in het net (3—3).

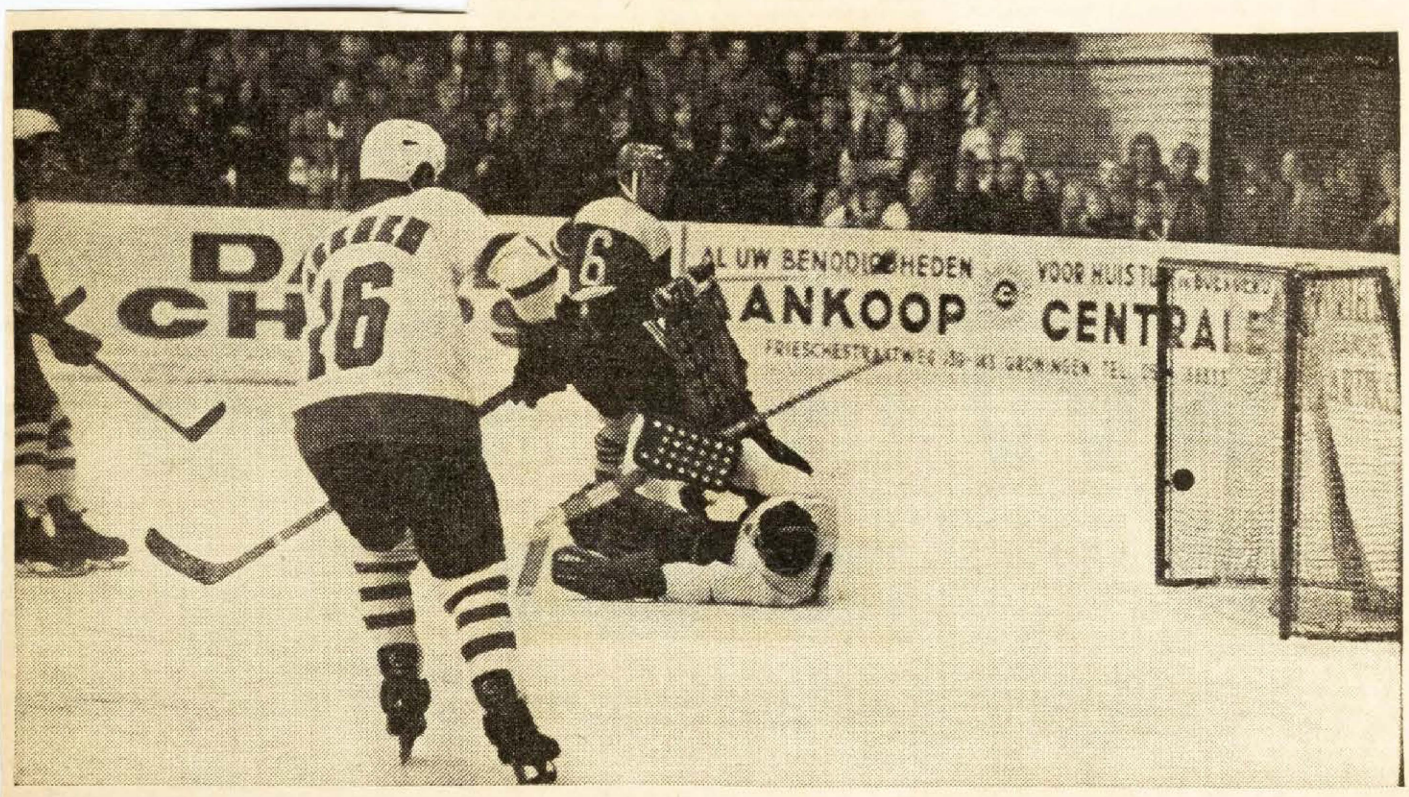


*Rob van Aarem scoort in de eerste minuut van de derde periode het tweede doelpunt van GIJS. De stand werd daardoor 2—3. De uitstekende doelman Wilde was kansloos tegen de inzet van de Groninger speler-trainer.*

## GIJS gelijk tegen Hamburg

**De ijshockeyploeg van GIJS kwam in de vriendschappelijke ontmoeting tegen het Hamburgse HTSV tot een verdienstelijke 3— 3-score. De jongens van coach van Erp waren er tot dusver nog niet in geslaagd tegen de Duitsers 1 of meer punten te bemachtigen. De 1500 toeschouwers in het Groninger ijsstadion waren getuige van een wel niet altijd even fraaie, maar toch spannende ontmoeting**

## *GIJS-A klopt B-ploeg: 7-0*

**In de eerste oefenwedstrijd als voorbereiding op het nieuwe seizoen won GIJS-A zaterdagavond met 7—0 van een B-selectieteam.**

De A-ploeg was vrijwel compleet. Alleen Orsel was niet aanwezig. De nieuwe aanwinsten Herijgers en Drummond kwamen wel op het ijs. De tussenstanden waren: 2—0, 5—0, 0—0.

GIJS speelt zaterdagavond thuis tegen HTSV Bremen. Vervolgens komen HSV Hamburg, Antwerpen en Brussel naar Groningen.

11-10-71

## *Agenda*

Zaterdag 16 oktober speelt GIJS 1 tegen BREMEN. IJsstadion stadspark, aanvang 19.45 uur.

Woensdag 20 oktober, Jo van Dorp-Ypma spreekt voor de N.C.V.B. over Veranderde structuren van onze samenleving. Kerkboerderij Selwerd Aanvang 8 uur.

13/10-71

IJSSTADION STADSPARK
ZATERDAG 16 OKTOBER. AANVANG 19.45 UUR.
GIJS - BREMEN
COUPON NR. 1
VOORVERKOOP BIJ DE BEKENDE ADRESSEN.

**Het eerste optreden van GIJS in het nieuwe ijshockeyseizoen is bevredigend geweest. Ter voorbereiding op het zware competitieprogramma had GIJS het bremense HTS voor een oefenwedstrijd uitgenodigd. 3—3**

# Spelregels IJshockey

Binnenkort zal GIJS weer de arena ingaan voor de IJshockey competitie. Het leek ons dienstig om de spelregels voor de IJshockey te pubiceren
Red.

**SPELERS:**

Een voltallig team bestaat uit 15 spelers plus een keeper en een reserve keeper, waarvan 6 spelers op het ijs komen te weten een doelverdediger, een linker- en een rechter verdediger, een midvoor en twee vleugelspelers. Ieder team benoemt een captain, kenbaar aan de „C" op de voorkant van de trui en 1 of 2 hulpcaptains, kenbaar aan de „A" op de voorkant van de trui. Alleen deze spelers mogen tijdens de wedstrijd aan de scheidsrechter om uitslag vragen. Tijdens een wedstrijd mag een speler te allen tijde worden vervangen.

**ALGEMEEN:**

De afmetingen van de baan bedragen 30 x 60 meter. De baan wordt door twee blauwe lijnen in drie zones verdeeld. In het midden der baan bevindt zich een middencirkel en een inwerppunt. Op 1½ meter van de blauwe lijn in het neutrale (midden) vak bevinden zich eveneens twee inwerppunten. In de beide eindzones bevinden zich aan weerszijden van de doelen inwerppunten waar omheen rode cirkels zijn getrokken. Aan de buitenkant, op de lange zijde van de baan, bevinden zich twee spelersbanken, aan de overzijde bevinden zich de strafbank, en een bank voor de officials. Op de elektrische klok is een 20 min. schaal aangebracht. Direkt achter de beide doelen zijn rode elektrische lichten aangebracht. Een brandend rood licht geeft aan dat er een doelpunt is gemaakt. Bij iedere wedstrijd moeten aanwezig zijn: 2 scheidsrechters (Referees), een wedstrijdopnemer (Game timekeeper), een straftijd-opnemer (Penalty timekeeper), een puntenteller (Official scorer) en 2 doelrechters (Goal judges).

**BUITENSPEL:**

a. eerst speler over blauwe lijn aanvalsvak, daarna puck.
b. wanneer puck uit verdedigingsvak over twee lijnen naar speler eigen partij wordt gespeeld.

**ICING:**

Als de puck van achter de rode lijn over de doellijn wordt geschoten, wordt het spel onderbroken en een inworp genomen op een punt gelegen in het verdedigingsvak van het overtredende team. Wordt echter door dat schot een doelpunt gemaakt, dan is dit geldig. Als de scheidsrechter van mening is dat één der tegenspelers in de gelegenheid was de puck te spelen, voordat deze over de doellijn zou gaan, kan hij het spel zonder onderbreking voortzetten.

**OVERTREDINGEN:**

**Board checking of boarding:**
duwen of werpen van tegenstander tegen omheining. (2 of 5 min.)

**Charging:**
aanvallen op het lichaam (2 of 5 min.)

**Clipping:**
snijden (2 min.)

**Cross checking, Butt-ending**
**Spearing:**
duwen met stick; het slaan of stoten met het uiteinde van de stick. Het gebruiken van de stick als speer. (2 of 5 min.)

**Tripping:**
het laten struikelen (2 min.)

**Elbowing and Kneeing:**
Het gebruik van ellebogen en de knieën (2 of 5 min.)

**High stick:**
te hoog gehouden stick (2 of 5 min.)

**Holding:**
vasthouden van een tegenstander (2 min.)

**Hooking:**
Haken (2 of 5 min.)

**Slashing:**
zwaaien met stick (2 of 5 min.)

**STRAFFEN**

**Minor penalty:**
de speler moet twee min. naar de strafbank (geen plaatsvervanger)

**Bench Minor penalty:**
(team straf) 1 speler moet twee min. naar de strafbank (geen plaatsvervanger)

**Major penalty:**
de speler moet vijf min. naar de strafbank (geen plaatsvervanger)

**Misconduct penalty:**
de speler moet tien min. naar de strafbank (wel plaatsvervanger)

**Game misconduct penalty:**
de speler moet onmiddellijk naar de kleedkamer (wel plaatsvervanger)

**Match penalty:**
de speler moet onmiddellijk naar de kleedkamer en mag niet meer aan volgende wedstrijden deelnemen totdat zijn zaak is behandeld door de ijshockeybond.

**Penalty shot:**
Strafschot. Deze wordt genomen vanuit het centrale inwerppunt.

## Agenda

Zaterdag 13 november a.s. speelt GIJS de eerste ijshockeywedstrijd. De tegenstander is het bekende team uit brabant, KEMPHANEN.
Aanvang 19.45 uur, plaats ijsstadion STADSPARK.

Bridgeclub „Noord" van de Ned. Ver. van Huisvrouwen, afd. Groningen speelt elke dinsdagochtend in het Speeltuingebouw „De Driehoek" aan het Sleedoornpad te Selwerd van 9.00 uur tot 11.30 uur. Inlichtingen bij: mevr. Eising, Spaanse Aakstr. 8, tel. 779463 of: mevr. Wiersum, Abeelstraat 17, tel. 779273.

Internationale vogelshow in de Korenbeurs, Vismarkt van 19-21 nov. Openingstijden vrijdag 19 november 10-22 uur; zaterdag 20 november 10-22 uur; zondag 21 november 10-17 u. (Kanarievereniging „Het Noorden", sekr. Iepenlaan 6, Groningen).

Nederlaag tegen HTSV: 8-2

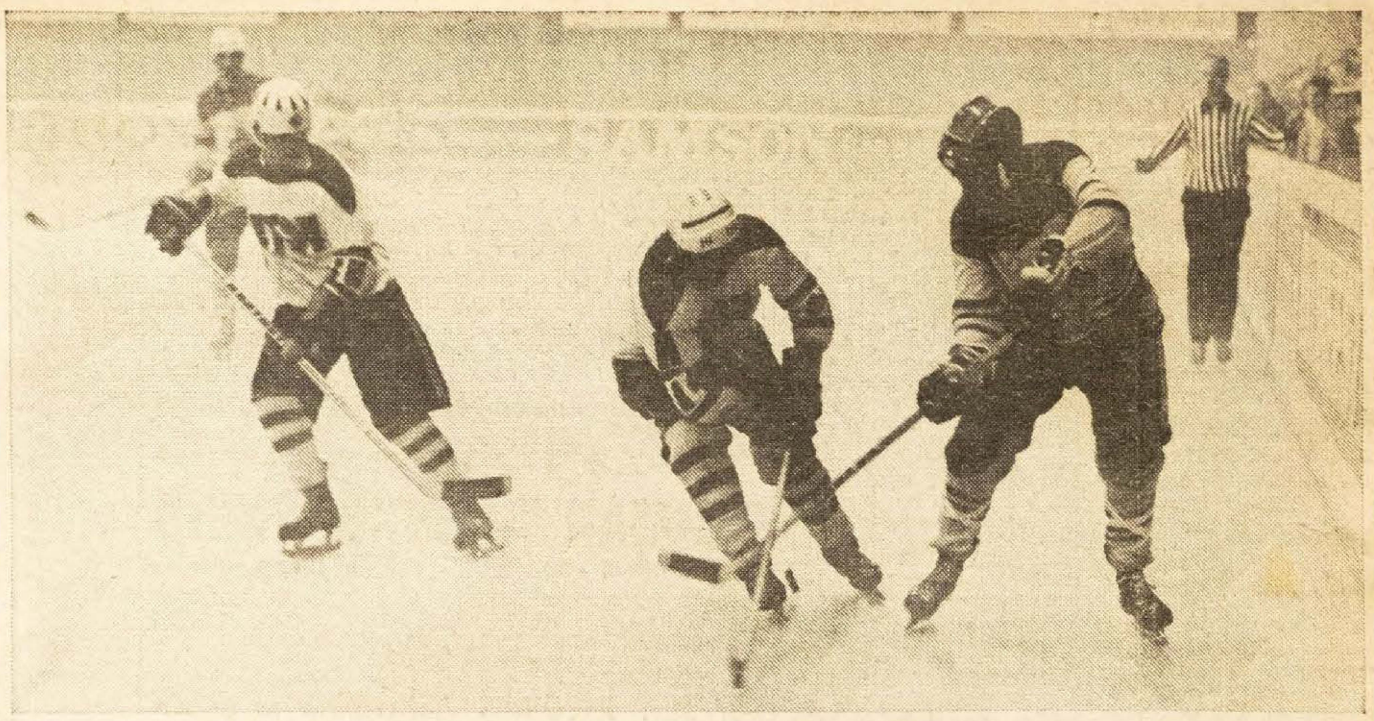

*Speler-trainer Rob van Aarem (voor het eerst met valhelm) in duel met de Duitse „assistent-captain" Sapia. Van Kerken (HTSV) en arbiter Schuth zien de afloop belangstellend tegemoet . . .*

# GIJS niet in sterkte toegenomen

*(Van een onzer verslaggevers)*

**Van de eerste kennismaking met GIJS in het nieuwe seizoen zullen de ongeveer 1300 toeschouwers in het IJsstadion Stadspark te Groningen zich wellicht meer voorgesteld hebben dan het moeizame spelletje ijshockey, dat de Groningse ploeg ontwikkelde tegen het superieure en zelden voluit spelende HTSV uit Bremen, wat tot een 2-8 nederlaag leidde. Weliswaar mag men zich na de tweede oefenwedstrijd in een serie van vijf (GIJS verloor eerder van THIALF met 4-9; voorts speelt het nog eens tegen THIALF en twee keer tegen Nijmegen), nog niet aan een kritische spelbeschouwing wagen, toch schijnt GIJS in vergelijking met het vorige seizoen bepaald niet in kracht te zijn toegenomen.**

De enige nieuwe speler in de basisopstelling van de Groningers was „eigen-kweek" Jan Hessel Brons, die niet opviel, maar wel de hem geboden kans rechtvaardigde.

Verder is er nauwelijks iets veranderd aan het spelersbestand, al ontbrak Pick Storor zaterdagavond wel op het appèl.

Verder heeft een kleine verandering in de technische leiding plaats gehad. Cees Meeuwsen fungeert thans als conditietrainer, terwijl Rob van Aarem optreedt als ijstrainer en zich bezig houdt met de tactische begeleiding van de ploeg.

## Winstpunt

De tactiek was overigens een winstpunt in de ongelijke strijd tegen HTSV. Er werd bij GIJS vaak tijdens het spel gewisseld, terwijl zo nu en dan ook getracht werd tot combinatiespel vanuit de verdedigingslinie te komen Dat lukte niet altijd, doordat HTSV eigenlijk een te sterke tegenstander voor GIJS was.

GIJS had een erg matige start en dat bracht de Duitsers binnen enkele minuten reeds op een 3—0 voorsprong, tot groot ongenoegen van Van Aarem, die het zich ongetwijfeld anders had voorgesteld.

Toen HTSV (dat in het verleden van een versterkt GIJS met 11—4 won en met 3—3 gelijk speelde) zich daarna ontspande, kon de ploeg van coach Van Erp iets terug doen.

Er had met de gebruikelijke inzet zelfs meer in gezeten dan de twee doelpunten, die Meeuwsen en Van Aarem aantekenden in de eerste en laatste speelperiode. Vooral Van Aarem heeft enige goede kansen laten liggen op een draaglijker uitslag.

Na drie negatieve tussenstanden van 1—4, 0—2 en 1—2 (GIJS heeft in de laatste periode de sterkste tegenstand geboden) kan de voorzichtige conclusie getrokken worden, dat de spelvooruitgang bij GIJS dit jaar vooral zijn grondslag moet vinden in de vooruitgang op tactisch en technisch gebied, aangezien een positieve aanvulling van het spelersbestand met enkele goede krachten van andere ijshockeyverenigingen is uitgebleven.

## Sterk Thialf

**Het Heerenveense Thialf trad zaterdagavond met maar liefst vier nieuwe spelers opnieuw aan tegen de eerste divisieclub Rotterdam. Na een enerverend en vooral in de derde speelperiode bikkelhard gevecht zegevierden de Friezen met 7—2, wat als een verrassing kan worden beschouwd. Rotterdam immers is van plan het komende seizoen hoge ogen te gooien in de top van het Nederlandse ijshockey.**

**Het kreeg aanvulling van vele spelers van HIJS HOKIJ en beschikt verder nog over twee Canadezen.**

De nieuwe spelers bij Thialf zijn de Canadezen Teery Walker en Andy Raven, — twee studenten die een jaar in Nederland studeren en bij Geleen niet terecht konden, — verder de internationals Ad de Kok van TIJSC Trappers (Tilburg) en de Amsterdammer Rudy Koekkoek (Amstel Tigers).

Thialf maakte een sterke indruk voor ruim 1000 toeschouwers en kon met deze versterkingen in de gelederen wel eens een goed jaar tegemoet gaan in de tweede divisie.

## Agenda

Ned. Ver. van Huisvrouwen
Cursus Huidverzorging 27 oktober, 10 november, 17 november om 9.15 u. Speeltuingebouw „De Driehoek", Sleedoornpad.

3 november demonstratie Fa. Geubels.

Zaterdag 30 oktober voor jongeren v.a. 16 jaar volksdansen in de jeugdboerderij. Aanvang 8 uur. Entree: *f* 0.50 („De Herberg").

Grunneger Dainst zondag 31 oktober in de Hervormde kerk van Zuidhorn 's avonds 19 uur. Voorganger Ds. H. Roemeling.

G.IJ.S. Groningen, thuiswedstrijden, aanvang 19.45 uur:
Za. 13-11-'71 - Kemphanen Eindhov.
Za. 27-11-'71 - Rotterdam
Za. 4-12-'71 - H.IJ.S. Hokij 2
Za. 11-12-'71 - Amstel Tijgers
Za. 15- 1-'72 - U.IJ.C. 2
Za. 29- 1-'72 - Tilburg Trappers 2
Za. 12- 2-'72 - Rotterdam
Za. 19- 2-'72 - U.IJ.C. 2
Za. 26- 2-'72 - Amstel Tijgers
Noteer 't in uw agenda !

27-10-1971


GRONINGER IJSHOCKEY STICHTING

IJSSTADION STADSPARK

SLUITINGSWEDSTRIJD

seizoen 1971-1972

**G.IJ.S.-H.T.S.V. (Bremen)**

ZATERDAG 16 APRIL. AANVANG 19.45 UUR.

Voorverkoop Groningen: Sigarenmagazijn: Minke, Nieuwe Ebbingestraat 2; Homan, Herestraat 80; Griever, Paterswoldseweg 448; Knollema, Wielewaalplein 40.
Hoogezand: Aquasport, M. Veningastraat 30.

N.V. Meubelexpositie „De Permanente", die u deze advertentie aanbiedt, wenst u een sfeervolle kijkavond. Even sfeervol als het kijkfeest in onze klassemeubel-toonzalen Hoornsediep 147 en Groothandelscentrum.

VOOR UW AGENDA:

Komende thuiswedstrijden:

za 30-10-1971 19.45 uur G.IJ.S. - Brussel
za 6-11-1971 19.45 uur G.IJ.S. - Amstel Tijgers of Antwerpen
za 13-11-1971 19.45 uur G.IJ.S. - Kemphanen (Eindhoven)

In de toekomst zullen ook de te spelen wedstrijden van G.IJ.S. II en van de C. en D. Junioren-teams in deze agenda worden opgenomen.

Heeft U zich al opgegeven als Donateur ?

Inlichtingen bij de heer E.J.H. Horst. Tel. 050 - 44455.


Kent u onze unieke

obligatie-renterekening?

Hoge rente en f 2000,- per maand vrij opneembaar

BMH

Vraagt u eens inlichtingen. BANK MEES & HOPE NV

(waarin opgenomen Mesdag & Groeneveld's Bank N.V.)

Hoofdkantoor: Groningen, Oude Boteringestraat 17, tel. 050 - 12 67 41.
Voorts kantoren te: Groningen (de Wijert), tel. 050 - 5 07 00;
Winschoten, tel. 05970 - 20 03; Delfzijl, tel. 05961 - 27 50;
Nieuwe Pekela, tel. 05978-52 85; Oude Pekela, tel. 05978 - 25 13;
Haren, tel. 050 - 4 56 45; Usquert, tel. 05950 - 29 09.

2308


GRONINGER IJSHOCKEY STICHTING

Opgericht 23 december 1969

Zaterdagavond 23 oktober 1971

Aanvang 19.45 uur

IJSSTADION STADSPARK GRONINGEN

# *Programma*

G.IJ.S. - H.S.V. HAMBURG

De opbrengst van dit programma is bestemd voor het GIJS-Jeugd Fonds

25 cent

## OPSTELLING G.IJ.S.

| | | | |
|---|---|---|---|
| | Martin Leeflang (1) | | Doelverd. |
| | Coen Eikelenboom (18) | | Res. Doelverd. |
| Wils Pronk (2) Ass. | | Peter Drummond (3) | 1e Verd. |
| Henk van Halteren (4) Capt. | | Jos Teisman (5) | Verd. |
| Rob van Aarem (6) Ass. | Johan Orsel (7) | Ad Herijgers (8) | 1e Aanv. |
| Folkert Berghuis (9) | Pieter Koopman (16) | Henk Krikke (11) | 2e Aanv. |

Wisselspelers: Hendrik Bosma (10)
Herman Tuinman (14)
Jack Venema (17)

Coach : Fr. J.M. van Erp (13)
Trainer : R. van Aarem (6)
Techn. Ass.: John Campioni
Artsen : F. H. Mulder, H. G. Krikke en H. de Vries

De G.IJ.S.-A-selectie bestaat verder uit:

Pim ter Veld (12)
Roland Siezen (15)
Jan Dijkstra (19)
Jacob van Gelder (20)
Hans Haan (21)
Geert Rampen (22)
Peter Stiel (23)

## OPSTELLING H.S.V. HAMBURG

| | | | |
|---|---|---|---|
| | ..... | | Doelverd. |
| | ..... | | Res. Doelverd. |
| ..... | | ..... | 1e Verd. |
| ..... | | ..... | Verd. |
| ..... | ..... | ..... | 1e Aanv. |
| ..... | ..... | ..... | 2e Aanv. |

Wisselspelers:.....
.....
.....

BIJ DE SAMENSTELLING VAN DIT PROGRAMMA WAS HET TEAM VAN H.S.V. HAMBURG NOG NIET BEKEND




*Gijsie wil een ijsie, maar....*

*Gijsie wil alléén een.* Lich-Ysie!

LICH-IJS N.V. BOTERDIEP W.Z. 45 BEDUM/GR. TEL. 0 5901-2241

23 10 1971

# GIJS VOELT ZICH BENADEELD




*De spelers van HSV Hamburg uiten hun vreugde over de gelijkmaker (2—2) in de eerste periode. Edler (16) heeft Leeflang gepasseerd. Teisman (5) en Leeflang (liggend) vatten het bepaald minder vreugdevol op.*

*GIJS heeft gisteravond in Tilburg de eerste competitiewedstrijd tegen TIJSC Trappers 2 met niet minder dan 18—2 verloren. In de Groninger kleedkamers heerste er na afloop grote woede over het feit, dat TIJSC met vier Canadezen en verder vrijwel het gehele eerste team speelde. „Het is een schande. Dit is nog steeds mogelijk in het Nederlandse ijshockey", riep GIJS-coach Van Erp gisteravond na de wedstrijd. „Wij zullen zeker een protest bij de bond indienen. Dit pikken wij niet."*

Er waren bij GIJS nog meer aspecten, die tot de grote verbolgenheid bijdroegen. Onder meer werd de gang van zaken in de ijshockeybond gelaakt. Van Erp: „Wij schreven destijds in voor een zogenaamde anderhalve competitie. De bond kwam toen plotseling op de proppen met een dubbele competitie. Rotterdam, GIJS en nog enige andere verenigingen protesteerden daartegen.

In die dubbele competitie was deze wedstrijd inderdaad vastgesteld. Door de protesten dachten wij echter dat deze wedstrijd wel zou worden afgelast. De bond kwam inderdaad op zijn besluit terug en maakte er weer een anderhalve competitie van. De wedstrijd tegen TIJSC Trappers lieten zij echter staan. Daar hadden wij niet op gerekend. Het oefenprogramma was gereed. Wij konden Hamburg niet meer afzeggen."

Door deze gang van zaken speelde GIJS dus twee keer binnen 24 uur. Zaterdagavond een oefenwedstrijd tegen het sterke Hamburg (een 9—5 nederlaag) en gisteravond in Tilburg de eerste competitiewedstrijd.

Doordat TIJSC met vrijwel het gehele eerste team op het ijs kwam, hadden de Groningers geen schijn van kans. Bovendien speelde GIJS zonder Pronk (ziek) en Orsel (niet beschikbaar), terwijl Van Halteren en Berghuis in de wedstrijd tegen Hamburg geblesseerd raakten en daarom niet konden spelen.

**In de eerste periode hield GIJS tegen de veel sterkere Tilburgers nog redelijk stand (3—0) ,maar daarna kon de doelpuntenreeks niet meer gestuit worden. De Groninger treffers werden gescoord door Krikke en Van Aarem. De tussenstanden waren: 3—0, 7—1 en 8—1.**

## ABNORMAAL

Het blijft ondanks de abnormale gang van zaken bij TIJSC Trappers, natuurlijk wel de vraag of die oefenwedstrijd zaterdagavond tegen HSV Hamburg nu werkelijk niet afgezegd kon worden. In de loop van de vorige week werd bekend, dat GIJS toch naar Tilburg moest. Hamburg is een vrij sterke Duitse ploeg. GIJS zou het bijzonder moeilijk krijgen en dat kwam in de 9—5 nederlaag ook wel tot uiting.

De Groningers maakten bovendien niet de indruk zich te sparen. Vooral in de eerste periode speelden zij bij vlagen erg sterk. Opvallend was ook dat GIJS met de eerste lijn vooral tot open ijshockey probeerde te komen. Dat leverde verdedigend echter veel risico's op. De moeilijkheden lagen dan ook vooral in het defensieve vlak. Het terugsluiten van de aanval op de verdediging verliep niet altijd vlekkeloos. Dat het bij negen Duitse treffers bleef was bepaald een meevallertje.

**GIJS maakte desondanks op de Duitse coach Pethers een uitstekende indruk. Hij zei na afloop: „GIJS speelt nu een klasse beter dan het vorige seizoen. Wij versloegen hen toen nog eenvoudig met 10—2 in het toernooi in Heerenveen. Het viel me erg mee."**


IJSHOCKEYWEDSTRIJD
IJSSTADION STADSPARK
GIJS - H.S.V. HAMBURG
met canadezen
ZATERDAG 21 OKTOBER
Aanvang: 19.45 uur Toegangsprijs *f* 3.—
**Voorverkoop**
Minke, Nwe. Ebbingestr. 2; Homan, Herestr. 80; Griever, Paterswoldseweg 448; Knollema, Wielewaalplein 40
IJsstadion Stadspark van 14.00-16.30 uur
**HOOGEZAND**
Berma Sport, M. Veningastraat 30


## IJshockey op hoger niveau

**Manager-coach Van Erp had zich ongetwijfeld een sterkere start van GIJS in de nieuwe ijshockeycompetitie voorgesteld dan het debacle gisteravond in Tilburg. De GIJS-jongens gingen in de Pellikaanhal tegen het tweede team van de Tilburg Trappers kansloos met 18—2 ten onder.**

In de eerste periode zag het er nog niet naar uit, dat GIJS zo fors zou verliezen. Wel waren de Groningers de mindere van de zuidelijke reserve's, maar zij wisten de schade in deze eerste periode te beperken tot een 3—0-achterstand.

Daarna schoot GIJS in alle opzichten tekort, vooral conditioneel was de ploeg bepaald zwak. Via 7—1 en 8—1 bereikte Tilburg Trappers 2 een gemakkelijke 18—2 uitslag. De avond tevoren had het team zijn competitiewedstrijd tegen Rotterdam met 5—2 gewonnen, terwijl reeds eerder met 12—2 van UIJC 2 was gewonnen.

GIJS had blijkbaar de zware oefenwedstrijd van zaterdagavond nog in de benen. Toen verloren de Groningers met 5—9 van HSV Hamburg. In de eerste periode was er weinig krachtsverschil. Nadat de Duitsers op 0—1 waren gekomen, bogen Orsel en Herijgers de achterstand in een 2—1-voorsprong om. Via de bekwame Hertzel sloten de Hamburgers de eerste periode toch weer met een voorsprong af (2—3).

In de tweede periode kwam GIJS even terug (Orsel), maar door Hertzel (2 maal) en Frank en Schulze liepen de duidelijk beter spelende Hamburgers vrij gemakkelijk uit tot 1—4. In de laatste periode deed HSV het wat rustiger aan. Tegenover treffers van Van Aarem en Herijgers stelde het ook twee, zodat de uiteindelijke score uitdraaide op 5—9 in het voordeel van HSV.

# IJshockey-clubs nemen loopje met reglementen

Van onze sportcorrespondent

GRONINGEN, dinsdag

**Sportief gezien is de start van de ijshockeycompetitie nu niet bepaald voorbeeldig geweest. De eerste wedstrijden die in de tweede divisie zijn gespeeld, nopen de Nederlandse IJshockey Bond tot een krachtig ingrijpen. Secretaris J. van Rijswijk werd in het afgelopen weekeinde in zijn eigen woonplaats Tilburg geconfronteerd met handelingen die de ijshockeysport danig in discrediet brengen.**

Zaterdagavond nam Rotterdam het in de Pelikaanhal niet zo nauw met de sportiviteit. Voortdurend lagen de Rotterdammers in de wedstrijd tegen TIJSC Trappers II met de scheidsrechters overhoop. In de 16e minuut van de tweede speelhelft waren zij weer eens niet content met een scheidsrechterlijke beslissing, wat voor de coach van het team aanleiding was de Rotterdamse formatie van het ijs te halen. Bij de stand 6-2 voor TIJSC Trappers II werd de strijd gestaakt. Voor Rotterdam en coach Dung zal dit ongetwijfeld gevolgen met zich meebrengen.

Bijzonder onsportief noemt Van Rijswijk trouwens ook de manier waarop TIJSC Trappers het wedstrijdreglement misbruikt. Het meespelen van o.a. de door de Tilburgers aangetrokken bijzonder getalenteerde Canadees Armiston in het tweede team zondagavond in de competitiewedstrijd tegen GIJS-Groningen is zonder meer een aanfluiting van de sportiviteit. GIJS verloor dit competitieduel in Tilburg met liefst 18-2. „Daartegen zullen maatregelen worden genomen", zegt hij, „want de excessen die daardoor gekweekt worden, moeten met kracht worden bestreden."

De ontmoeting voor de eerste divisie Mars E.S. Den Bosch-TIJSC Trappers moest worden afgelast omdat de ijsvloer in het stadion De Vliert niet geschikt was. Door de lage waterstand was er te weinig koelwater om goed te kunnen vriezen.


IJSSTADION STADSPARK
ZATERDAG 23 OKT
GIJS - HAMBURG
Aanvang 19.45 uur. Coupon nr. 2.
Voorverkoop bij de bekende adressen.


LADDERS
STEIGERS
motel terminus noord
ACS
12
17
5

# Hockeyploeg geprikkeld

vonk 3—1, Flintstones—Isala 3—2.

Groninger 1/11-71

## Conditie van GIJS niet goed

**Coach Van Eerp en trainer-speler Van Aarem zullen nog heel wat aan de conditie van de GIJS-spelers moeten schaven wil de ploeg met enig succes aan de kompetitie kunnen deelnemen. In de zaterdagavond gespeelde oefenwedstrijd tegen een selectieploeg van Brussel lieten de GIJS-sies zien, dat er aan de conditie nog heel wat mankeert.**

Na een 5—1 voorsprong bij het begin van de derde periode werden de groningers door de belgen volkomen overspeeld. GIJS zakte als een kaartenhuis ineen, waardoor Brussel met 7—6 kon winnen. GIJS was zo sterk begonnen. In de eerste periode zorgden Orsel en Krikke (2x) voor de 3—0 voorsprong. Deze werd in de tweede periode nog opgevoerd tot 5—0 door Van Halteren en Teisman. Daarna moest doelman Eikelenboom voor de eerste maal het hoofd buigen

## GIJS verspeelt in korte tijd 5-1 voorsprong

(Van een onzer verslaggevers)

**Buiten de ijsvloer maakt GIJS een vrij zakelijke indruk. De organisatie bij de Groningers is goed te noemen en niets wordt aan het toeval overgelaten wat de begeleiding van de spelers betreft. Op de ijsvloer moet GIJS echter wat die zakelijke instelling betreft nog wel een en ander leren. De Groningers gaven zaterdagavond in de derde periode tegen Brussel binnen tien minuten een 5—1 voorsprong prijs en verloren met 6—7. Een en ander tot ongenoegen van de 1400 bezoekers.**

Trainer-speler Van Aarem vond, dat er geen enkel excuus was aan te voeren voor een dergelijke afgang. „Je mag een 5—1 voorsprong gewoon niet weggeven. We mogen blij zijn dat het een vriendschappelijke wedstrijd was. Het kost nu tenminste nog geen punten."

Enkelen wilden het invallen van reserve-goalie Coen Eikelenboom voor Leeflang na de eerste periode nog wel als beslissende factor zien, maar dat ging niet op. Eikelenboom verrichtte in de laatste periode uitstekende reddingen en had hooguit twee treffers kunnen voorkomen.

Bovendien had Eikelenboom in de fatale periode een vaak stuntelige defensie voor zich staan. De dekking werd vaak volledig verwaarloosd. Dat kwam mede door de pogingen, die GIJS momenteel onderneemt te komen tot „open" ijshockey. Dat brengt in defensief opzicht uiteraard de nodige risico's mee, maar bij een goede concentratie hoeft dat geen onoverkomelijke bezwaren op te leveren.

Door dat gebrek aan concentratie in die laatste tien minuten kon Brussel, dat na een zwakke eerste periode steeds beter ging draaien, gemakkelijk terug komen.

**Bij GIJS maakte de 15-jarige Canadese domineeszoon Peter Stiel een goede, maar nog te „lieve" indruk. Stiel gaat in Groningen theologie studeren en kan voor GIJS een goede kracht worden.**

De beide andere nieuwelingen, Drummond en Herrijgers, zijn behoorlijke krachten maar reikten ook zaterdagavond niet boven het middelmatige niveau van beide ploegen. Herrijgers miste zelfs een penaltyschot.

De Groninger doelpunten werden gescoord door Krikke (3x), Orsel, Teisman en Van Halteren. De tussenstanden waren 3—0, 2—1 en 1—6. Opvallend was, dat vijf van de zes GIJS-doelpunten werden gescoord door de tweede lijn, die de eerste lijn zo langzamerhand naar de kroon begint te steken. Van Aarem: „Daar ben ik blij om. Laten ze ons maar voorbijgaan. Dat is een goed teken".

Randstad 20-10-71

## Agenda

Klaar de Koe heeft haar eerste avond van dit seizoen, vrijdag 22 oktober, in de kerkboerderij (park Selwerd). Deze eerste avond is gratis. Seizoenkaart *f* 0.50. Op het programma: discusiehoek, muziekhoek' creativiteitshoek, na de pauze dansen. Aanvang 8 uur.

Bridgeclub „Noord" van de Ned. Ver. van Huisvrouwen, afd. Groningen speelt elke dinsdagochtend in het Speeltuingebouw „De Driehoek" aan het Sleedoornpad te Selwerd van 9.00 uur tot 11.30 uur. Inlichtingen bij: mevr. Eising, Spaanse Aakstr. 8, tel. 779463 of: mevr. Wiersum, Abeelstraat 17, tel. 779273.

De bejaardensoos Vinkhuizen start donderdag 21 oktober a.s. U bent van harte welkom in het gebouwtje Bloedkoraalstraat 72'. Met groeten en tot ziens, mevr.: Bruinsma, Dijkema, Mollink, Reints, Stuitjes, Ubels en mevr. Water.

Zaterdag 23 oktober speelt GIJS 1 tegen BRUSSEL. IJsstadion stadspark. Aanvang 19.45 uur.

Kerkdiensten
Ned Herv. kerk.
Zondag 24 oktober in de aula Nijerborg Zuiderkruislaan ds. De Jong, aanvang 9 uur.
De kerkboerderij park Selwerd 9.30 uur ds. H. ten Velde.
R.K. kerk
Zaterdag 23 oktober in de Kruiskapel 19.00 uur pastoor Ten Dam.
Zondag 24 oktober 9.45 uur Martinischool, Metaallaan Pastoor Ten Dam 11.15 uur boerderij park Selwerd pastoor Ten Dam.

2/12-72 N. v/h Noorden

## IJSHOCKEYTOPPER: KEMPHANEN-GIJS

**Met een groot aantal supporters reist GIJS vandaag naar Eindhoven, waar de succesvolle Groninger ijshockeyploeg de strijd zal aanbinden met Kemphanen. Beide teams zijn in de tweede divisie van de nationale competitie nog ongeslagen.**

Terwijl GIJS zaterdag met 7—1 won van het tweede team van HIJS Veronica, versloegen de Eindhovenaren Brussel 2 met 11—2. Ongeslagen is ook nog Boldoot IJshockey, maar de Utrechters speelden reeds tweemaal gelijk.

GIJS heeft inmiddels de uitnodiging ontvangen om twee wedstrijden te spelen tegen Jong Oranje. De eerste is vastgesteld op 30 december, de tweede op 16 februari.

| | | | | | | |
|---|---|---|---|---|---|---|
| GIJS Groningen | 4 | 4 | 0 | 0 | 8 | 42— 3 |
| K. hanen Eindh. | 4 | 3 | 1 | 0 | 7 | 29—10 |
| Boldoot IJsh. | 4 | 2 | 2 | 0 | 6 | 36—14 |
| Tilb. Trappers 2 | 4 | 2 | 0 | 2 | 4 | 28—20 |
| HIJS Veronica 2 | 4 | 1 | 1 | 2 | 3 | 17—21 |
| Amstel Tijgers | 4 | 1 | 0 | 3 | 2 | 8—29 |
| Olympia Antw. | 4 | 1 | 0 | 3 | 2 | 14—50 |
| Brussel 2 | 4 | 0 | 0 | 4 | 0 | 10—37 |

Het tweede team van GIJS kwam in de derde divisie een 3—3 score overeen met HIJS Veronica 3, het eerste winstpuntje voor de Groningers. De andere resultaten waren: IJHC Rotterdam—Brussel 3 7—3 en IJHC Den Haag—UIJC 2 9—5. De stand is hier: IJHC Den Haag 3—6, IJHC Rotterdam 3—4, HIJS 3 3—3, UIJC 2 3—2, GIJS 2 2—1, Brussel 3 2—0.

In de junioren C-divisie boekten de „Gijssies" opnieuw een overwinning. Thialf werd met 5—1 verslagen. De GIJS-junioren nemen nu de derde plaats op de ranglijst in met 2 punten minder dan de nog ongeslagen ploeg van Nationale Nederlanden Nijmegen, dat zijn drie gespeelde wedstrijden won.

VRIJDAG 29 OKTOBER 197

IJSSTADION STADSPARK

ZATERDAG 30 OKTOBER — AANVANG 19.45 UUR

GIJS - BRUSSEL

Voorverkoop Groningen:

Sigarenmagazijn: Menke, Nieuwe Ebbingestraat 2; Homa, Herestraat 80; Griever, Paterswoldseweg 448; Knollema, Wielewaalplein 40; Hoogezand: Aquasport, M. Veningastraat 30

## OPSTELLING G. IJ. S.

| | | |
|---|---|---|
| Martin Leeflang (1) | | Doelverd. |
| Coen Eikelenboom (18) | | Res. Doelverd. |
| Peter Stiel (23) | Peter Drummond (3) | 1e Verd. |
| Henk van Halteren (4) Capt. | Wils Pronk (2) Ass. | 2e Verd. |
| Herman Tuinman (14) | Pim ter Veld (12) | 3e Verd. |
| Rob van Aarem (6) Ass. | Johan Orsel (7) — Ad Herijgers (8) | 1e Aanv. |
| Jos Teisman (5) | Folkert Berghuis (9) — Henk Krikke (11) | 2e Aanv. |
| Pieter Koopman (16) | Hendrik Bosma (10) — Jack Venema (17) | 3e Aanv. |

Coach : Fr. J. M. van Erp (13)
Trainer : R. van Aarem (6)
Techn. Ass. : John Campioni
Artsen : F. H. Mulder, H. G. Krikke en H. de Vries

De G. IJ. S. -A-selectie bestaat verder uit:

Roland Siezen (15)
Jan Dijkstra (19)
Jacob van Gelder (20)
Hans Haan (21)
Geert Rampen (22)

## OPSTELLING BRUSSEL

BIJ DE SAMENSTELLING VAN DIT PROGRAMMA WAS HET TEAM VAN BRUSSEL NOG NIET BEKEND




**Gijsie wil een ijsie, maar ....**

**Gijsie wil alléén een.** Lich-Ysie!

LICH-IJS N.V. BOTERDIEP W.Z. 45 BEDUM/GR. TEL. 0 5901-2241

VOOR UW AGENDA:

Komende thuiswedstrijden:

| | | | |
|---|---|---|---|
| za | 6-11-1971 | 19.45 uur | G.IJ.S. - Antwerpen |
| za | 13-11-1971 | 19.45 uur | G.IJ.S. - Kemphanen (Eindhoven) (uitreiking Fairplay Cup) |
| za | 27-11-1971 | 17.00 uur | G.IJ.S. II - Rotterdam II) |
| | | 19.45 uur | G.IJ.S. - Rotterdam |
| za | 4-12-1971 | 19.45 uur | G.IJ.S. - H.IJ.S. Hokij II |
| za | 11-12-1971 | 19.45 uur | G.IJ.S. - Amstel Tijgers |

SUPPORTERS ATTENTIE !

za 18-12-1971 20.00 uur Kemphanen (Eindhoven - G.IJ.S.)

MAAK PROPAGANDA VOOR G.IJ.S. !

G.IJ.S.-stickers zijn binnenkort à ƒ 2,-- per stuk bij de spelers verkrijgbaar.

Heeft U zich al opgegeven als Donateur ?

Inlichtingen bij de heer E.J.H. Horst. Tel. 050-44455.


Kent u onze unieke

obligatie-renterekening?

Hoge rente en f 2000,- per maand vrij opneembaar

BMH

Vraagt u eens inlichtingen. BANK MEES & HOPE NV

(waarin opgenomen Mesdag & Groeneveld's Bank N.V.)

Hoofdkantoor: Groningen, Oude Boteringestraat 17, tel. 050-12 67 41.
Voorts kantoren te: Groningen (de Wijert), tel. 050-5 07 00;
Winschoten, tel. 05970-20 03; Delfzijl, tel. 05961-27 50;
Nieuwe Pekela, tel. 05978-52 85; Oude Pekela, tel. 05978-25 13;
Haren, tel. 050-4 56 45; Usquert, tel. 05950-29 09.

2308


GRONINGER IJSHOCKEY STICHTING

Opgericht 23 december 1969

Zaterdagavond 30 oktober 1971

Aanvang 19.45 uur

IJSSTADION STADSPARK GRONINGEN

# *Programma*

G.IJ.S. - BRUSSEL

De opbrengst van dit programma is bestemd voor het GIJS-Jeugd Fonds

25 cent

# Fors verlies voor GIJS

(Van een onzer verslaggevers)

**Na de laatste van een reeks zware oefenwedstrijden, die GIJS, ter voorbereiding op het eerste seizoen in de tweede divisie, heeft gespeeld, is het moeilijk de vooruitgang van de Groningers precies te meten. Wel is gebleken, dat de komst van enkele getalenteerde spelers zoals Drummond, Herijgers en Stiel het team hebben versterkt. Zaterdagavond speelde GIJS zijn „generale" tegen het sterke eerste team van Antwerpen, echter zonder Drummond, die de GIJS-leiding te kennen heeft gegeven Groningen weer te zullen verlaten en terug te keren naar zijn geboorteland Canada. De Groningers verloren kansloos met 11—4.**

Tegen de sterk spelende Belgen, die de internationals Moris, Huybrechts en Van de Avoirs de beste spelers hadden, kon de GIJs-verdediging vooral in de eerste periode weinig tegenstand bieden.

GIJS-coache Van Erp na afloop: „Door het vertrek van Drummond moesten we onze hele verdediging reorganiseren. Daar komt nog bij dat de jonge Peter Stiel in het begin een paar foutjes maakte, die hij evenwel afwisselde met goede momenten."

De wervelende aanvallen van de Antwerpenaren resulteerden direct al in de eerste minuut in een goal van de door zijn stick-handling uitblinkende Moris, die de GIJS-verdedigers zonder moeite passeerde. Wel maakte Krikke nog gelijk, (1—1), maar daarna werden de Groningers volledig overklast. Pork, Moris, Avoirs en wederom Moris bepaalden de 1—5 stand bij het ingaan van de tweede periode.

Van Erp liet de tweede verdedigingslijn (Van Halteren en Teisman) wisselen met de eerste lijn (Stiel en Pronk) om zo de Belgische aanvallen enigszins in te tomen. Een ingreep, die een verbetering betekende. Een forse nederlaag kon GIJS, dat voor 600 kijkers speelde, echter niet voorkomen. Na de tweede periode stond het 2—7, terwijl de eindstand tenslotte 4—11 werd.

9-11-1971

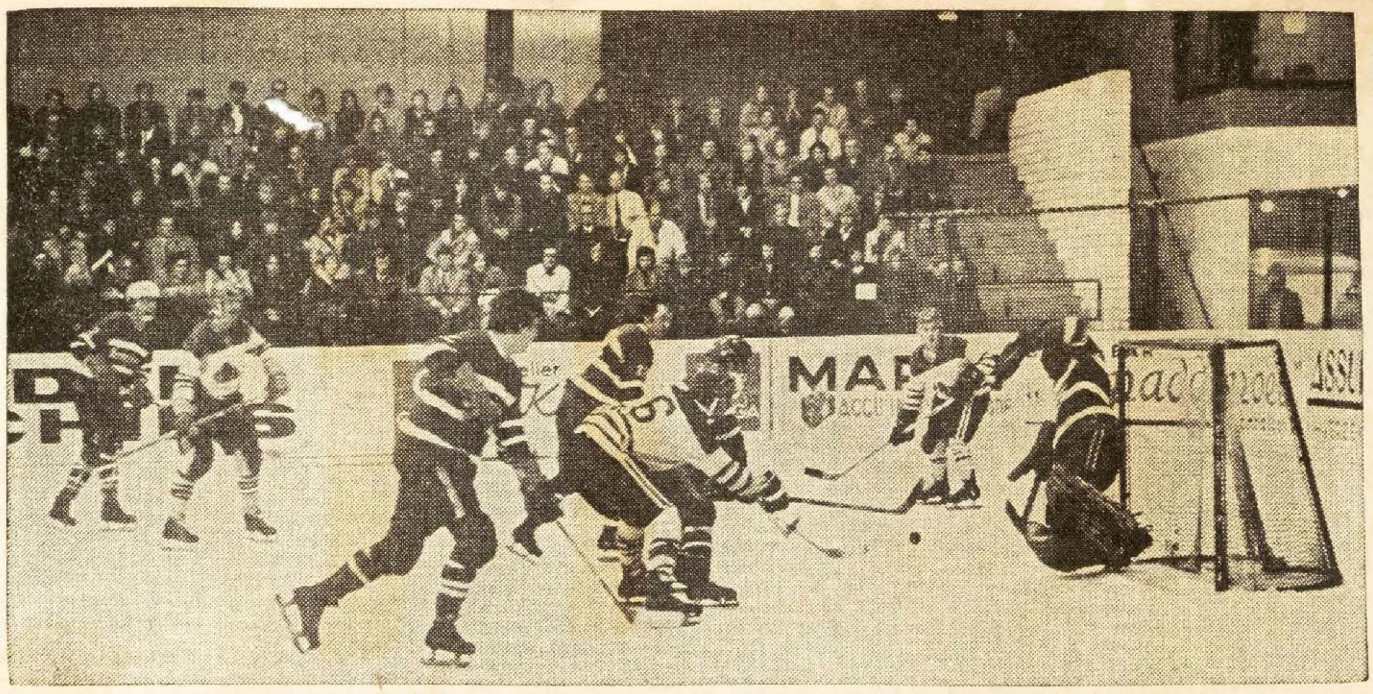

*Eén van de weinige gevaarlijke GIJS-aanvallen. Van Aarem (6) heeft de Belgische doelman op het verkeerde been gezet, maar de puck zal rakelings naast gaan.*


IJSSTADION STADSPARK

ZATERDAG 6 NOVEMBER

**GIJS-ANTWERPEN**

**Aanvang 19.45 uur** — Coupon nr. 4

Voorverkoop Groningen: Sigarenmagazijn: Minke, Nieuwe Ebbingestraat 2; Homan, Herestraat 80; Griever, Paterswoldseweg 448; Knollema, Wielewaalplein 40
Hoogezand: Aquasport, M. Veningastraat 30


*4-3 zege in Eindhoven*

De Groninger Gezinsbode 9/12-72

# GIJS loopt uit op Kemphanen

**Door een fraaie 4—3 overwinning in het topduel tegen Kemphanen heeft de ijshockeyploeg van GIJS zaterdagavond in Eindhoven in de landelijke competitie van de tweede divisie nu een comfortabele voorsprong op zijn concurrent genomen.**

Aanvankelijk zag het er niet naar uit dat GIJS dit belangrijke duel zou gaan winnen. In de eerste periode speelde Kemphanen beslist iets beter dan de nerveus van start gegane Groningers.

Kemphanen kwam in deze periode door trainer-speler Jastremski verdiend op een 1—0 voorsprong.

Het keiharde duel (Kemphanen 10 strafminuten en GIJS zelfs 20) kreeg in de tweede periode een wat gelijkwaardiger karakter. Wel kwam eerst Jastremski tot scoren, maar op oijzonder fraaie wijze zorgde ook Henk Krikke voor een treffer. In de derde speelhelft sloeg GIJS in drie minuten toe. Een treffer van Andy Raven bepaalde de score op 2—2. Tijsman bracht met een fantastische solo de stand op 2—3 en vrijwel in dezelfde minuut kwam Andy Raven op 2—4. Kemphanen vocht echter moedig terug en nam zelfs de doelman van het ijs om met zes veldspelers de Groningers van de winst af te houden. Daarin slaagden de Zuiderlingen niet. GIJS hield de voorsprong voorbeeldig in de hand, al moest het toch nog een tegendoelpunt toestaan toen Van Gool even wat teveel ruimte werd gelaten: 3—4. GIJS is nog steeds ongeslagen en heeft met 10 punten uit vijf wedstrijden nu drie punten voor sprong op Kemphanen

*Eindhovenaren dienen protest in*

Eindh. Dagblad dd. 15/11-71

# Kemphanen verliest in Groningen onverdiend

**GRONINGEN, 15 nov. — In een totaal uitverkocht Gronings ijsstadion heeft Kemphanen zaterdagavond een onverdiende nederlaag geleden. Overigens staat dat verlies nog niet absoluut vast, aangezien de Eindhovenaren protest aantekenden tegen het toekennen van het vierde Groningse doelpunt, een penalty-shot, door Rob van Aarem in een doelpunt omgezet.**

Echter, genoemde speler zat op het moment dat de penalty werd toegekend, op de strafbank. Hij verliet die tijdelijk, scoorde en keerde vervolgens weer terug naar zijn boeteplaats. Om onbegrijpelijke reden is dat aan de aandacht van de scheidsrechters ontsnapt, het doelpunt werd goedgekeurd. Terecht een protest dat, indien het gevonnen wordt, als gevolg heeft dat deze wedstrijd zal worden overgespeeld.

## Ruime marge

Kemphanen verloor (voorlopig) in het hoge noorden, hoewel het gedurende de twee laatste perioden volledig domineerde. De Groningers hadden in de eerste speeltijd al een ruime marge van 2—0 gelegd, maar die veilig lijkende voorsprong werd door een herboren Eindhovens team na de rust onmiddellijk genivelleerd. Theo Habraken (assist Reuser en Griffin) maakt er 2—1 van en de vorige week uit Canada overgekomen Griffin bracht met een hautain gebaar de gelijkmaker op het bord, assists Hans van der Pool en Theo Habraken. Ook in de laatste speeltijd was het Eindhovens geweld nauwelijks in te dammen. Hans van der Pool speelde zich voornamelijk in die periode tot ongekende hoogte, Bobby Burès schaduwde zijn directe tegenstander en Gronings gevaarlijkste man Van Aarem zo subliem, dat die geen schijn van kans kreeg. Theo Habraken dacht met een derde doelpunt de Eindhovense victorie aan te kondigen, waardoor de stand weer gelijk werd. Toen kwam het penalty-shot, dat ongetwijfeld nog veel stof zal doen opwaaien en werd Kemphanen voorlopig naar het tweede plan verwezen. Tussenstanden: 1e periode 2—0; 2e periode 0—2; 3e periode 2—1. Eindstand 4—3.

Zondagmorgen speelden de D-junioren van Kemphanen tegen het veel sterkere Den Bosch 2, dat met 5—0 won. Vooral dank zij uitstekend keepen van Maarten van Grimbergen konden de Bosschenaren hun voortdurende druk op het Eindhovense doel niet met nog meer doelpunten gestalte geven. Eerste periode 0—1 en tweemaal 0—2 in de volgende speeltijden leverden dit Bossche succes op.

VOOR UW AGENDA:

Komende thuiswedstrijden:

| | | |
|---|---|---|
| za 13-11-1971 | 19.45 uur | G.IJ.S. - Kemphanen (Eindhoven) (uitreiking Fairplay Cup) |
| za 27-11-1971 | 17.00 uur | G.IJ.S. II - Rotterdam II) |
| | 19.45 uur | G.IJ.S. - Rotterdam |
| za 4-12-1971 | 19.45 uur | G.IJ.S. - H.IJ.S. Hokij II |
| za 11-12-1971 | 19.45 uur | G.IJ.S. - Amstel Tijgers |

SUPPORTERS ATTENTIE !

| | | |
|---|---|---|
| za 18-12-1971 | 20.00 uur | Kemphanen (Eindhoven - G.IJ.S.) |

MAAK PROPAGANDA VOOR G.IJ.S. !

G.IJ.S.-autostickers (ontwerp Martin Leeflang) zijn nu à ƒ 2,-- per stuk bij de spelers verkrijgbaar.

Heeft U zich al opgegeven als Donateur ?

Inlichtingen bij de heer E.J.H.Horst. Tel. 050-44455.


Kent u onze unieke

obligatie-renterekening?

Hoge rente en f 2000,- per maand vrij opneembaar

BMH

Vraagt u eens inlichtingen. BANK MEES & HOPE NV

(waarin opgenomen Mesdag & Groeneveld's Bank N.V.)

Hoofdkantoor: Groningen, Oude Boteringestraat 17, tel. 050-12 67 41.
Voorts kantoren te: Groningen (de Wijert), tel. 050-5 07 00;
Winschoten, tel. 05970-20 03; Delfzijl, tel. 05961-27 50;
Nieuwe Pekela, tel. 05978-52 85; Oude Pekela, tel. 05978-25 13;
Haren, tel. 050-4 56 45; Usquert, tel. 05950-29 09.

2308


GRONINGER IJSHOCKEY STICHTING

Opgericht 23 december 1969

Zaterdagavond 6 november 1971

Aanvang 19.45 uur

IJSSTADION STADSPARK GRONINGEN

# *Programma*

G.IJ.S. - ANTWERPEN

De opbrengst van dit programma is bestemd voor het GIJS-Jeugd Fonds

25 cent

## OPSTELLING G.IJ.S.

| | | |
|---|---|---|
| Martin Leeflang (1) | | Doelverd. |
| Coen Eikelenboom (18) | | Res. Doelverd. |
| Peter Stiel (23) | Wils Pronk (2) Ass. | 1e Verd. |
| Henk van Halteren (4) Capt. | Jos Teisman (5) | 2e Verd. |
| Herman Tuinman (14) | | 3e Verd. |
| Rob van Aarem (6) Ass. | Johan Orsel (7) / Ad Herijgers (8) | 1e Aanv. |
| Pieter Koopman (16) | Folkert Berghuis (9) / Henk Krikke (11) | 2e Aanv. |
| Roland Siezen (15) | Hendrik Bosma (10) / Jack Venema (17) | 3e Aanv. |

Coach : Fr. J. M. van Erp (13)
Trainer : R. van Aarem (6)
Techn. Ass. : John Campioni
Artsen : F. H. Mulder, H. G. Krikke en H. de Vries

De G.IJ.S.-A-selectie bestaat verder uit:

Jan Dijkstra (19)
Jacob van Gelder (20)
Hans Haan (21)
Geert Rampen (22)

## OPSTELLING ANTWERPEN

BIJ DE SAMENSTELLING VAN DIT PROGRAMMA WAS HET TEAM VAN ANTWERPEN NOG NIET BEKEND




***Gijsie wil een ijsie, maar . . . .***

***Gijsie wil alléén een.*** *Lich-Ysie!*

LICH-IJS N.V. BOTERDIEP W.Z. 45 BEDUM/GR. TEL. 0 5901-2241

GRONINGER IJSHOCKEY STICHTING

# IJsstadion Stadspark

## GRONINGEN

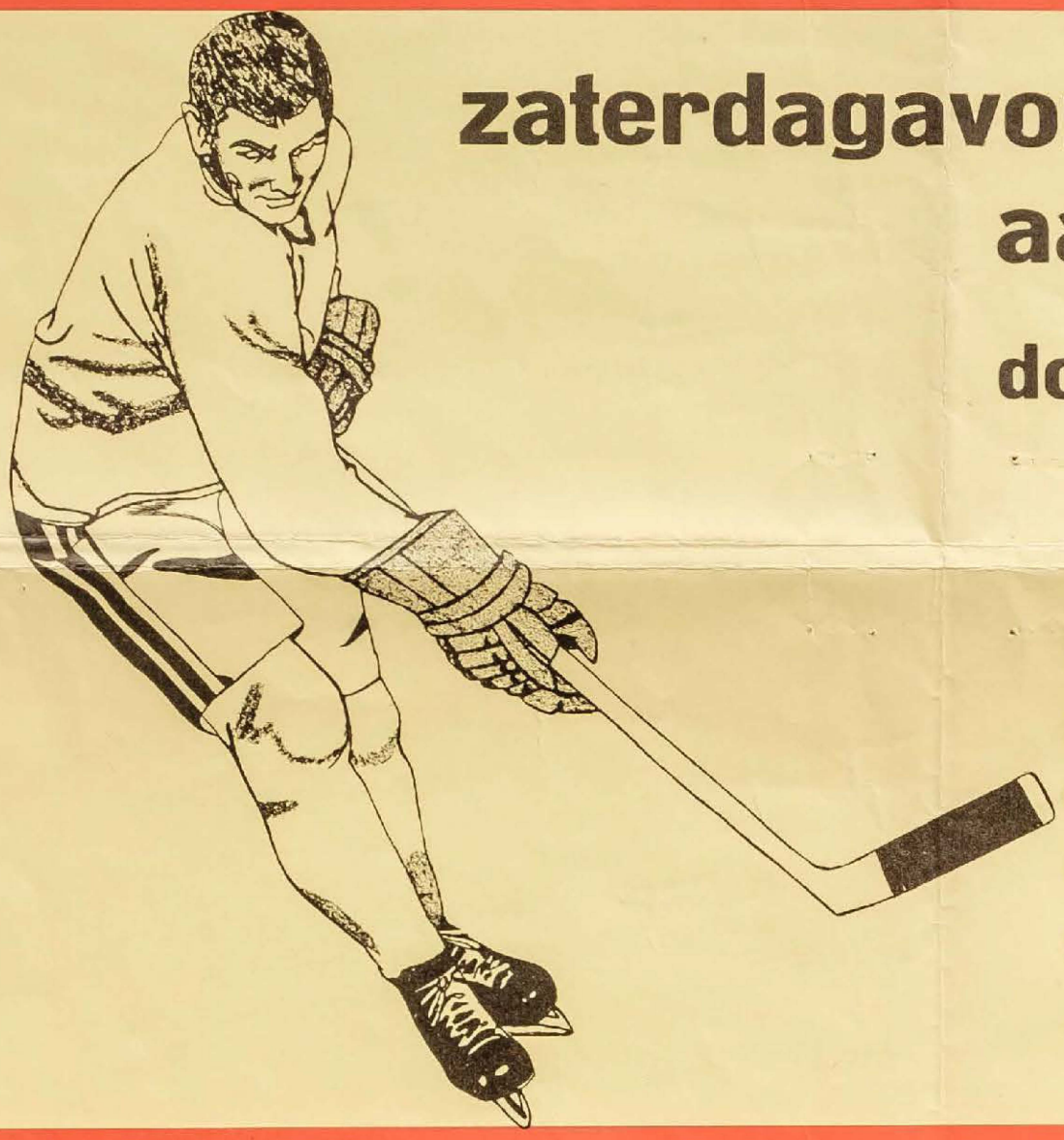

## zaterdagavond 13 november
## aanvang 19.45 uur

**donateurs coupon no. 5**

**VOORVERKOOP GRONINGEN:**

**Sigarenmagazijn:**

**Minke - Nieuwe Ebbingestraat 2**
**Homan - Herestraat 80**
**Griever - Paterswoldseweg 448**
**Knollema - Wielewaalplein 40**

**HOOGEZAND:**

**Aqua Sports, M. Veningastraat 30**

**Competitie 2e divisie N.IJ.B.**

# G.IJ.S.-Kemphanen

## (EINDHOVEN)

**uitreiking fairplay-cup**

VOOR UW AGENDA:

G.IJ.S. thuiswedstrijden in 1971:

zo 14-11-1971 12.00 uur G.IJ.S. C - H.IJ.S.-H.O.K.IJ. C
za 27-11-1971 17.00 uur G.IJ.S. II - Rotterdam II
za 27-11-1971 19.45 uur G.IJ.S. - Rotterdam
zo 28-11-1971 12.00 uur G.IJ.S. D - Nijmegen D
za 4-12-1971 19.45 uur G.IJ.S. - H.IJ.S.-H.O.K.IJ II
za 11-12-1971 19.45 uur G.IJ.S. - Amstel Tijgers
zo 12-12-1971 12.00 uur G.IJ.S. C - Thialf C
zo 19-12-1971 12.00 uur G.IJ.S. C - Utrecht C
zo 26-12-1971 12.00 uur G.IJ.S. D - Amstel Tijgers D

SUPPORTERS ATTENTIE !

za 18-12-1971 20.00 uur Kemphanen (Eindhoven) - G.IJ.S.

MAAK PROPAGANDA VOOR GIJS !

G.IJ.S. - autostickers (ontwerp Martin Leeflang) ten bate van GIJS zijn nu à f 2, -- per stuk bij de spelers en de Stadionwinkel verkrijgbaar.


Kent u onze unieke

obligatie-renterekening?

Hoge rente en f 2000,- per maand vrij opneembaar

BMH

Vraagt u eens inlichtingen. BANK MEES & HOPE NV

(waarin opgenomen Mesdag & Groeneveld's Bank N.V.)

Hoofdkantoor: Groningen, Oude Boteringestraat 17, tel. 050-12 67 41.
Voorts kantoren te: Groningen (de Wijert), tel. 050-5 07 00;
Winschoten, tel. 05970-20 03; Delfzijl, tel. 05961-27 50;
Nieuwe Pekela, tel. 05978-52 85; Oude Pekela, tel. 05978-25 13;
Haren, tel. 050-4 56 45; Usquert, tel. 05950-29 09.

2308


GRONINGER IJSHOCKEY STICHTING

Opgericht 23 december 1969

Zaterdagavond 13 november 1971

Aanvang 19.45 uur

IJSSTADION STADSPARK GRONINGEN

# Programma

4 - 3

G.IJ.S. - KEMPHANEN (Eindhoven)

Voor de aanvang van de wedstrijd worden de spelers van de A-selectie voorgesteld en zal de secretaris van de Nederlandse IJshockey Bond, de heer J. van Rijswijk, De Fair Play Cup uitreiken.

De opbrengst van dit programma is bestemd voor het GIJS-Jeugd Fonds

25 cent

## COMPETITIE 2e DIVISIE N. IJ. B. SEIZOEN 1971 - 1972

### OPSTELLING G.IJ.S.

Martin Leeflang (1)

Coen Eikelenboom (18)

Henk van Halteren (4) Capt. — Jos Teisman (5)

Peter Stiel (23) — Wils Pronk (2) Ass.

Herman Tuinman (14)

Rob van Aarem (6) Ass. — Johan Orsel (7) — Ad Herijgers (8)

Pieter Koopman (16) — Folkert Berghuis (9) — Henk Krikke (11)

Roland Siezen (15) — Hendrik Bosma (10) — Jack Venema (17)

Coach : Fr. J. M. van Erp (13)
Trainer : R. van Aarem (6)
Techn. Ass. : John Campioni
Artsen : F. H. Mulder, H. G. Krikke en H. de Vries

De G. IJ. S. -A-selectie bestaat verder uit:

Pim ter Veld (12)
Jan Dijkstra (19)
Jacob van Gelder (20)
Hans Haan (21)
Geert Rampen (22)

### OPSTELLING KEMPHANEN

| | | |
|---|---|---|
| Doelverd. | ..... | |
| Res. Doelverd. | ..... | |
| 1e Verd. | ..... | ..... |
| 2e Verd. | ..... | ..... |
| 3e Verd. | ..... | ..... |
| 1e Aanv. | ..... | ..... ..... |
| 2e Aanv. | ..... | ..... ..... |
| 3e Aanv. | ..... | ..... ..... |

BIJ DE SAMENSTELLING VAN DIT PROGRAMMA WAS HET TEAM VAN KEMPHANEN NOG NIET BEKEND




**Gijsie wil een ijsie, maar ....**

**Gijsie wil alléén een. Lich-Ysie!**

LICH-IJS N.V. BOTERDIEP W.Z. 45 BEDUM/GR. TEL. 0 5901-2241

## FAIR PLAY CUP

*Secretaris Van Rijswijk van de Nederlandse IJshockeybond was zaterdagavond in Groningen om GIJS de Fair Play Cup voor het seizoen 1970—1971 uit te reiken. GIJS toonde zich het vorig seizoen de meest sportieve ijshockeyploeg van Nederland, ondanks de nek-aan-nek-race om het kampioenschap in de derde divisie met Kemphanen. De heer Van Rijswijk maakte bij de 2000 toeschouwers overigens geen al te beste beurt. Twee keer achtereen had hij het over TIJS in plaats van over GIJS. Nadat het publiek hem met veel kabaal op zijn fout attent had gemaakt, vroeg de heer Van Rijswijk aan iemand achter hem: „Hoe heet die ploeg dan.....”*

*Op de foto reikt de heer Van Rijswijk de beker uit aan GIJS-captain Henk van Halteren.*



GIJS klopt Kemphanen

# Glansrol voor Leeflang

(Van een onzer verslaggevers)

**Vooral dank zij het goede werk van doelman Martin Leeflang heeft GIJS zaterdagavond de eerste competitiepunten in de tweede divisie veroverd. Met 4—3 werd het Eindhovense Kemphanen verslagen, maar niet nadat GIJS in de derde periode langs diepe afgronden ging. GIJS heeft het in de laatste twintig minuten bijzonder moeilijk gehad. Martin Leeflang evenwel bewees de oude vorm weer te pakken te hebben. Hij verrichtte een groot aantal uitstekende reddingen en hield Kemphanen daarmee van een verdiend gelijk spel af.**

GIJS zit na de stormachtige twee jaren van opkomst, momenteel een beetje „vast”. De ploeg lijkt iets minder geïnspireerd en speelde zaterdagavond bij vlagen niet erg zelfbewust. Volgens trainer Van Aarem is er een complex van factoren, die de wat angstige speelwijze van verschillende spelers verklaart: „We hebben in de oefenserie tegen sterke eredivisieteams gespeeld. Dat waren stevige nederlagen. Bovendien zijn we veertien dagen geleden tegen Brussel een beetje afgegaan door een 5—1 voorsprong weg te geven. Nu stonden we met 4—2 voor. Daarom werd er in de derde periode wat voorzichtiger gespeeld.”

Dat neemt niet weg, dat GIJS beslist verloren zou hebben, als Leeflang niet in zo'n grote vorm had verkeerd. Kemphanen (vorig seizoen in Groningen nog met 9—2 geklopt en samen met GIJS gepromoveerd) was in de laatste periode oppermachtig. De Eindhovense doelman Van der Burg kreeg nauwelijks werk van betekenis en kon minutenlang toekijken, hoe zijn ploeggenoten probeerden de 4—2 achterstand weg te werken. Dat het in een zenuwslopende slotfase bij 4—3 bleef kwam ten eerste door Leeflang, ten tweede door de gebrekkige afwerking bij Kemphanen.

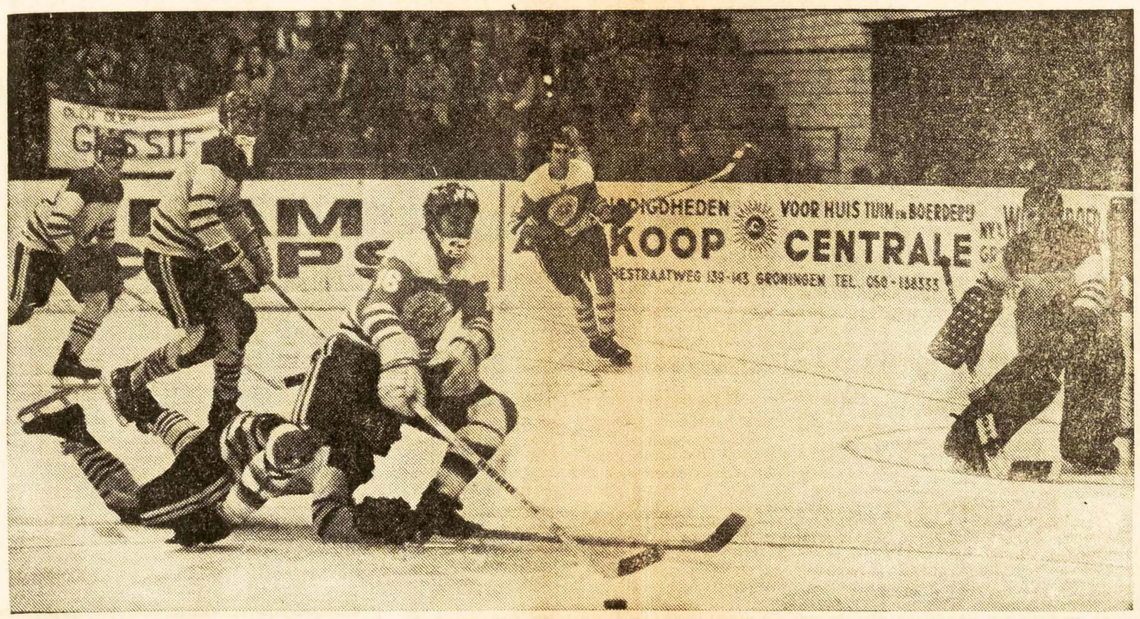


*De GIJS-defensie heeft veel moeite om Habraken (16) van Kemphanen van een doelpunt af te houden. De verrichtingen van de Eindhovenaar worden geconcentreerd gevolgd door de uitblinkende doelman Martin Leeflang.*

Het zag er aanvankelijk niet naar uit, dat GIJS het zo moeilijk zou krijgen. De Groningers stonden na tien minuten al op een 2—0 voorsprong door treffers van Orsel en Krikke. Kemphanen speelde zonder al te veel risico en was aanvallend krachteloos. GIJS kwam direct na het begin van de tweede periode op een goede uitgangspositie. Orsel (nog steeds niet de oude) brak door, de puck werd uit het doel gehouden door een Kemphanenspeler, die in de cirkel op de puck ging liggen. Van Aarem benutte de penalty-shot (3—0). Even later was het echter 3—1. Habraken scoorde direct na een face off. GIJS nam opnieuw grotere afstand door Teisman met een fraai schot vanaf de blauwe lijn (4—1). Als GIJS die stand iets langer had weten vast te houden, dan waren de Groningers waarschijnlijk niet in grote moeilijkheden geraakt. Griffin (een van de beste „Kemphanen”) maakte gebruik van een opening in de GIJS-defensie, (4—2).

In de derde periode speelde Kemphanen steeds beter en viel veelvuldig aan. Het kreeg daarvoor ook de gelegenheid, want GIJS durfde niet meer uit de verdediging te komen. Zeven minuten voor het einde kwamen de bezoekers op 4—3. De ongeveer 2000 toeschouwers voelden de precaire situatie goed aan en hielpen GIJS schreeuwend over de finish.

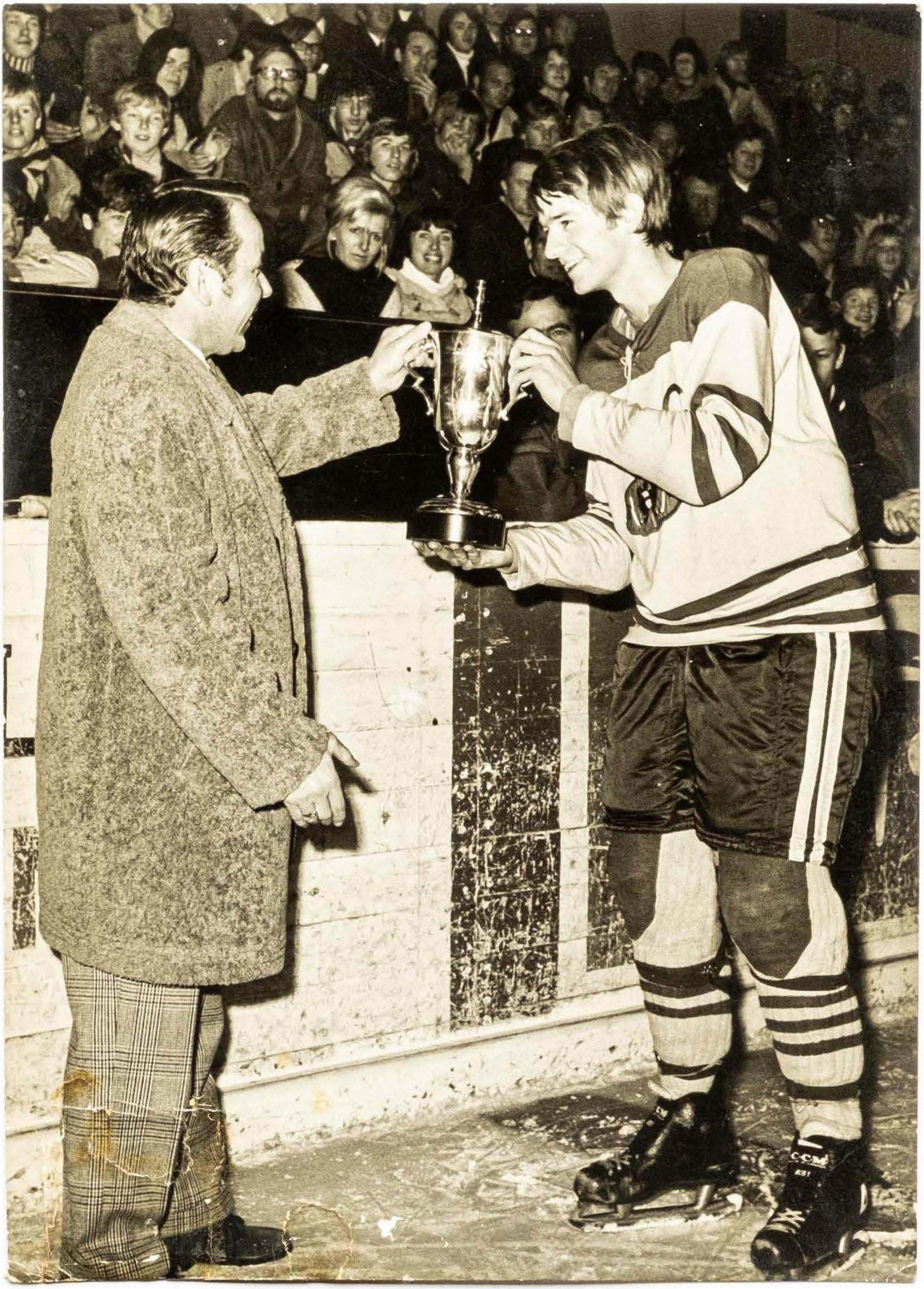

NYB-SECRETARIS VAN Rijswijk
OVERHANDIGT AIR-Sloy CUP AAN
HENK VAN HALTEREN (1970-1971)



GIJS bij het begin van de competitie, trots prijkend bij Fair Play-cup.

# *Na uitreiking Fair Play-cup, 18 strafminuten voor GIJS.....*

# Verdiende overwinning op Kemphanen: 4-3

**Het zit er dit seizoen niet in, dat GIJS de Fair Play-cup mag houden. Voor de aanvang van de zaterdagavond gespeelde competitiewedstrijd tegen het eindhovense Kemphanen — door de felle groningers verdiend met 4—3 gewonnen — werd deze beker aan GIJS uitgereikt door de heer J. van Rijswijk, secretaris van de Nederlandse IJshockeybond. In het duel met Kemphanen liep GIJS maar liefst 18 strafminuten op.....**

**Een aantal dat duidelijk bóven het gemiddelde ligt.**

In het opnieuw sfeerfvolle groninger ijsstadion — de „tent" was bijna uitverkocht en dat betekende ongeveer 2.000 enthousiaste bezoekers — was er voor het begin van de strijd nog een aardig intermezzo. Jeugdspeler Henk Keizer van GIJS kreeg van de heer Van Rijswijk het gouden bondsinsigne omdat de jonge groninger vorig seizoen geen enkele strafminuut kreeg. De Nederlandse IJshockeybond, die terecht probeert het spel ook in sportief opzicht te ontwikkelen, heeft zaterdagavond wel laten weten veel waardering te hebben voor de wijze, waarop er in Groningen wordt gespeeld.

In zijn eerste thuiswedstrijd speelde GIJS een goede wedstrijd, maar waarschijnlijk zou het toch niet gelukt zijn Kemphanen op afstand te houden, als doelman Martin Leeflang niet zo grandioos op dreef was geweest. Met name in de slotfase van de derde speelperiode deed Kemphanen er uiteraard van alles aan om de dreigende nederlaag nog ongedaan te maken, maar ondanks de niet erg safe defensie voor hem weigerde Leeflang te capituleren.

## *Topvorm*

**Hij was ongenaakbaar en een van de oorzaken was wellicht de aanwezigheid van niet alleen de heer Van Rijswijk, maar ook van een lid van de technische commissie. Wil een speler doordringen tot de top, dan zal hij onder dergelijke omstandigheden moeten schitteren. Wel, Martin Leeflang heeft dat heel goed begrepen. Vooral dank zij hem slaagde GIJS erin zijn tegenstander uit Eindhoven op afstand te houden.**

De groningers legden de basis voor hun triomf in de eerste periode. Zij waren in deze fase van de strijd duidelijk beter dan Kemphanen en dat werd gehonoreerd met 'n 2—0 voorsprong. Johan Orsel en Henk Krikke waren de veroorzakers van een hoop lawaai en vreugde in het groninger kamp.

In de tweede en derde periode waren beide partijen beter aan elkaar gewaagd hetgeen uit het scoreverloop moge blijken: 2—2 en 0—1. Na 30 seconden in de tweede periode benutte Rob van Aarem een penaltykick, Gurniak, de beste speler van Kemphanen, verkleinde de achterstand tot 3—1, door Jos Teisman werd het 4—1 en de tweede periode werd afgesloen met een doelpunt van Griffin. In de derde periode scoorde Kemphanen nog een keer via Habraken, maar verder liet GIJS (lees Leeflang) het niet komen. Voor de groningers was er een stormachtig applaus en dat hadden ze dik verdiend.

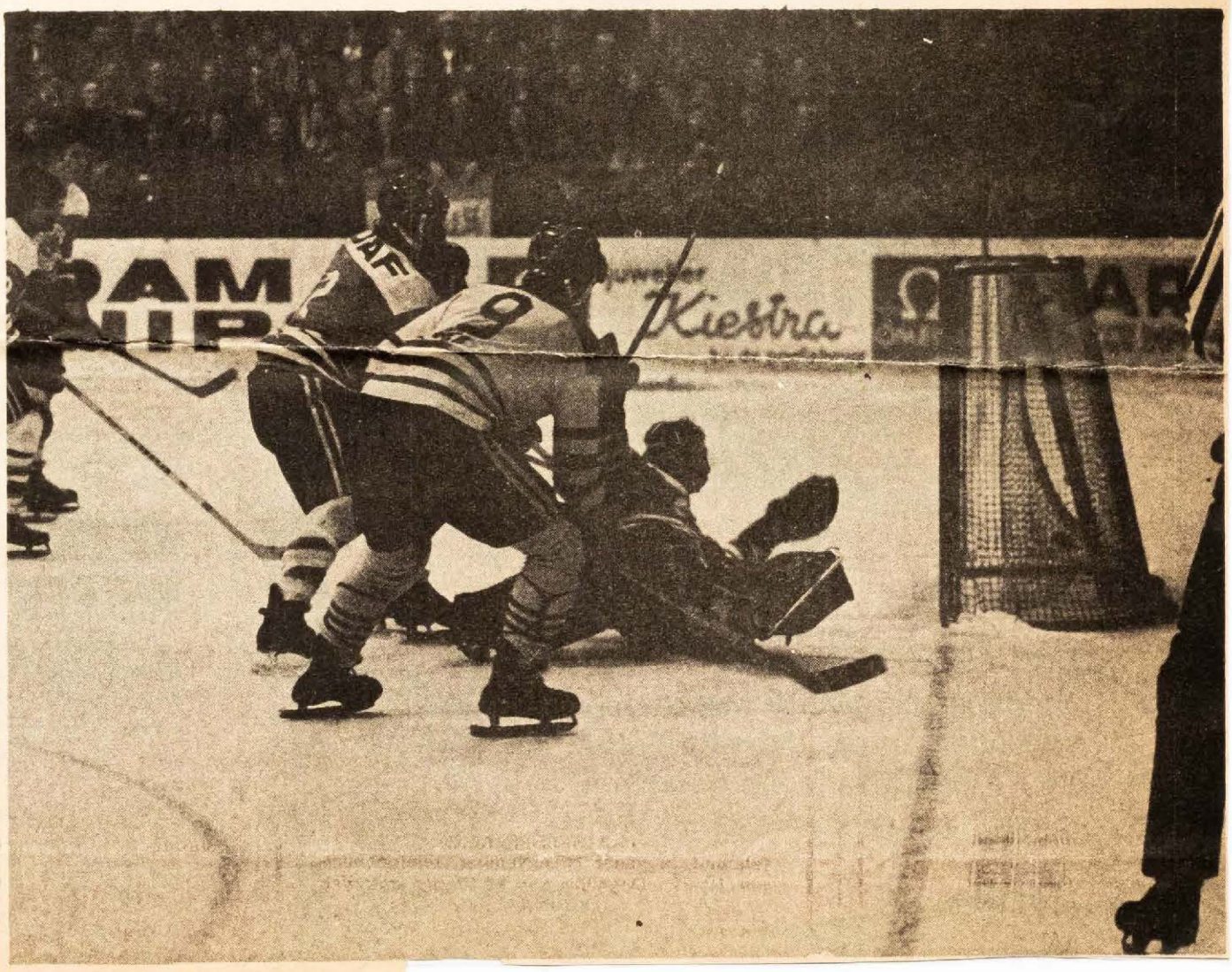


**GIJS scoort tegen de Kemphanen.**


IJSSTADION STADSPARK

COMPETITIE 2e DIVISIE N.IJ.B.

**GIJS-KEMPHANEN**

4 — 3 (Eindhoven)

ZATERDAG 13 NOVEMBER a.s. AANVANG 19.45 UUR.

Coupon nr. 5.

Voorverkoop:

**Groningen:** Sigarenmagazijn: Minke, Nieuwe Ebbingestraat 2; Homan, Herestraat 80; Griever, Paterswoldseweg 448; Knollema, Wielewaalplein 40.

**Hoogezand:** Aquasport, M. Veningastraat 30.

SPONSOR KLAAS OOSTERHOF:

# Reclame in de sport blijft levendig...

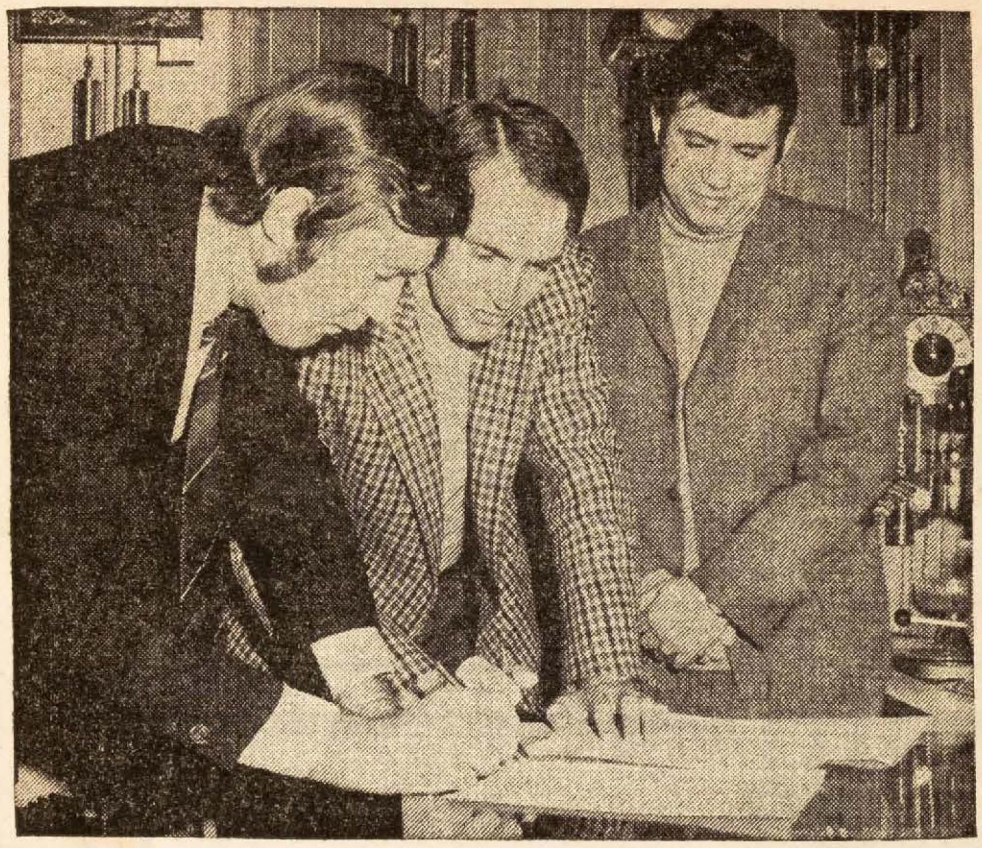

*Jan Bols (midden) verbindt zich aan de wielerploeg van Klaas Oosterhof (rechts). Links ploegleider Fré Bos.*

***Toen de Asser juwelier Klaas Oosterhof enige tijd geleden besloot zijn activiteiten als sponsor in de sportwereld uit te breiden met een amateur-wielerploeg zag het er aanvankelijk niet erg florissant voor hem uit. Door de strengere bepalingen van de KNWU bleek het immers nauwelijks nog mogelijk bekende — en daardoor als reclameobject interessante renners — van andere ploegen over te nemen. Fré Bos, die hij als manager van de te formeren ploeg aanstelde, was daardoor genoodzaakt renners aan te trekken die niet waren ondergebracht bij andere ploegen. Dat dit niet de meest succesvolle coureurs zijn laat zich begrijpen.***

Niettemin is Fré Bos er van overtuigd nu een groep renners bij elkaar te hebben gekregen, die als ploeg zeker voor de nodige successen kan zorgen. Bovendien veronderstelt hij met jeugdigen als Wiebe Pool en Jan Poelman (die hij ondanks de tweestrijd met concurrent Kroon tot zijn ploeg rekent) talenten te hebben aangetrokken, die in de toekomst veel van zich kunnen laten horen.

## Grootste slag

Maar vorige week sloeg Fré Bos, en met hem sponsor Oosterhof uiteraard, wel de grootste slag. Er werd overeenstemming bereikt met de Groninger Nico Been, die vooral als stayer bekendheid heeft gekregen en bij de komende Zesdaagse in de Martinihal zijn waarde voor de ploeg moet aantonen, terwijl — zoals reeds gemeld — ook Jan Bols binnenkort met het shirt en trainingspak van juwelier Klaas Oosterhof getooid wordt.

Dat hij Jan Bols als wielrenner adopteerde getuigt van de opzet waarmee Oosterhof zich als zakenman met de sport bezig houdt. „Als ik ergens geld in stop moet het er ook weer uitkomen," is zijn lijfspreuk.
Jan Bols heeft dus de taak de investering van Oosterhof in de wielerploeg enigszins rendabel te maken. Oosterhof: „Het verschil met normale advertenties is dat reclame in de sport levendig blijft. Je besteedt er een bepaald bedrag aan, waardoor je voortdurend je naam bij de mensen onder ogen brengt."

Bovendien, ziet Oosterhof, die enkele jaren semi-prof-voetballer was bij Heerenveen, het als een soort ontspanning naast zijn dagelijkse werkzaamheden. „Ik heb er ontzettend veel plezier in. Maar dat komt ook omdat ik zelf altijd actief ben geweest in de sport. Zakenmensen die niet zelf in de sportwereld hebben vertoefd onderkennen het nut van reclame via de sport niet."

## Interessant

**Praktisch elke tak van sport in Assen heeft al wel eens geprofiteerd van de zakelijke en sportieve interesse van Klaas Oosterhof. „Ik ben wel gauw over te halen, maar het moet interessant blijven natuurlijk. Bij de volleybalclub SFC ging men bijvoorbeeld wel wat te ver door twintig mille te verlangen voor reclame, waarbij aan de vereniging dan wel mijn naam zou worden verbonden. Maar dat bedrag zou ik er volgens mij echter nooit uithalen."**

Aangezien hij ook elders in het Noorden zaken heeft kan tevens verwacht worden dat hij buiten Assen als sponsor optreedt. Oosterhof: „Ik heb diverse besprekingen gehad met FC Groningen. Ik heb mooie voorstellen gedaan, maar er wordt geredeneerd „wat maakt een paar duizend gulden verlies meer per jaar nou uit. Nee, ik heb nare ervaringen met FC Groningen. De ijshockeyclub GIJS vindt ik veel sympathieker. Ik ben bezig hiermee iets bijzonders op touw te zetten, maar daarover kan ik nu nog niets zeggen."

## Niet plezierig

De afgelopen weken is de naam van Klaas Oosterhof wat de wielersport betreft bijna uitsluitend in negatieve zin in de publiciteit gekomen. Maakt dat voor een publiciteit verlangende sponsor verschil ? Oosterhof: „Voor mij vind ik dat beslist niet plezierig. Voor iemand als Kroon die als fabrikant zijn waren niet direct aan het publiek verkoopt maakt dat weinig uit. Onder mijn klantenkring kan er een bepaalde categorie zijn die door alle ongunstige berichten een slechte indruk van mij krijgt en daardoor niet bij mij koopt. Op een gegeven moment heb ik zelfs tegen Fré Bos gezegd, als er weer van die nare dingen gebeuren, stop ik er meteen mee. Dat kan ik niet hebben."

**Maar nu de ploeg is samengesteld lijkt terugkeer niet meer mogelijk. Klaas Oosterhof: „Het is ook niet de bedoeling dat dit allemaal voor één jaar is opgezet. Want neem alleen al de uitrusting die we hebben moeten aanschaffen. Dat is een behoorlijk kapitaal dat je maar niet zo weer van de hand doet."**

H.H.



GRONINGER IJSHOCKEY STICHTING

IJSSTADION STADSPARK

COMPETITIE 2e DIVISIE N.IJ.B.

**GIJS-ROTTERDAM**

ZATERDAG 27 NOVEMBER. AANVANG 19.45 UUR.

Coupon nr. 6.

N.V. Meubelexpositie „De Permanente", die u deze advertentie aanbiedt, wenst u een sfeervolle kijkavond. Even sfeervol als het kijkfeest in onze klassemeubel-toonzalen Hoornsediep 147 en Groothandelscentrum.

VOOR UW AGENDA :

G.IJ.S. thuiswedstrijden in 1971:

zo 28-11-1971 12.30 uur G.IJ.S. D - Nijmegen D

za 4-12-1971 19.45 uur G.IJ.S. - H.IJ.S.-H.O.K.IJ. II

za 11-12-1971 19.45 uur G.IJ.S. - Amstel Tijgers

zo 12-12-1971 12.30 uur G.IJ.S. C - Thialf C

zo 19-12-1971 12.30 uur G.IJ.S. C - Utrecht C

zo 26-12-1971 12.30 uur G.IJ.S. D - Amstel Tijgers D

SUPPORTERS ATTENTIE !

za 18-12-1971 20.00 uur Kemphanen (Eindhoven) - G.IJ.S.

MAAK PROPAGANDA VOOR GIJS !

G.IJ.S.-autostickers (ontwerp Martin Leeflang) ten bate van G.IJ.S. zijn nu à ƒ 2,-- per stuk bij de spelers en de Stadionwinkel verkrijgbaar.


Kent u onze unieke

obligatie-renterekening?

Hoge rente en f 2000,- per maand
vrij opneembaar

BMH

Vraagt u eens inlichtingen. BANK MEES & HOPE NV

(waarin opgenomen Mesdag & Groeneveld's Bank N.V.)

Hoofdkantoor: Groningen, Oude Boteringestraat 17, tel. 050-12 67 41.
Voorts kantoren te: Groningen (de Wijert), tel. 050-5 07 00;
Winschoten, tel. 05970-20 03; Delfzijl, tel. 05961-27 50;
Nieuwe Pekela, tel. 05978-52 85; Oude Pekela, tel. 05978-25 13;
Haren, tel. 050-4 56 45; Usquert, tel. 05950-29 09.

2308


GRONINGER IJSHOCKEY STICHTING

Opgericht 23 december 1969

Zaterdagavond 27 november 1971

Aanvang 19.45 uur

IJSSTADION STADSPARK GRONINGEN

# *Programma*

4 - 3

G.IJ.S. - ROTTERDAM

De opbrengst van dit programma is bestemd voor het GIJS-Jeugd Fonds

25 cent

## COMPETITIE 2e DIVISIE N. IJ. B. SEIZOEN 1971 - 1972

| OPSTELLING G. IJ. S. | | | | OPSTELLING ROTTERDAM | | |
|---|---|---|---|---|---|---|
| Martin Leeflang (1) | | | Doelverd. | Anton van Esch (1) | | |
| Coen Eikelenboom (18) | | | Res. Doelverd. | Bram Malta (30) | | |
| Henk van Halteren (4) Capt. | Jos Teisman (5) | | 1e Verd. | Dale Sproule (6) | | Jan v. d. Horst (3) Ass. |
| Peter Stiel (23) | Wils Pronk (2) Ass. | | 2e Verd. | Herman Dane (5) | | Wessel Buis (2) Ass. |
| | Herman Tuinman (14) | | 3e Verd. | | | |
| Rob van Aarem (6) Ass. | Johan Orsel (7) | Jack Venema (17) | 1e Aanv. | Eddy Mulder (10) Capt. | Tom Gowdy (14) | Bic Constant (12) |
| Pieter Koopman (16) | Folkert Berghuis (9) | Henk Krikke (11) | 2e Aanv. | Romain Noorman (17) | Lesly Briët (8) | Edu Zondag (7) |
| Roland Siezen (15) | Hendrik Bosma (10) | | 3e Aanv. | Mike Verloop (15) | Hans de Groot (19) | Ton ten Ham (20) |

Coach : Fr. J. M. van Erp (13)
Trainer : R. van Aarem (6)
Techn. Ass. : John Campioni
Artsen : F. H. Mulder, H. G. Krikke en H. de Vries

De G. IJ. S. -selectie bestaat verder uit:

Pim ter Veld (12)
Jacob van Gelder (20)
Hans Haan (21)
Geert Rampen (22)




*Gijsie wil een ijsie, maar....*

*Gijsie wil alléén een.* Lich-Ysie!

LICH-IJS N.V. BOTERDIEP W.Z. 45 BEDUM/GR. TEL. 0 5901-2241



FOLKERT BERGHUIS

27-11-71

## Rotterdam met 4-3 verslagen

# GIJS pas laat op dreef

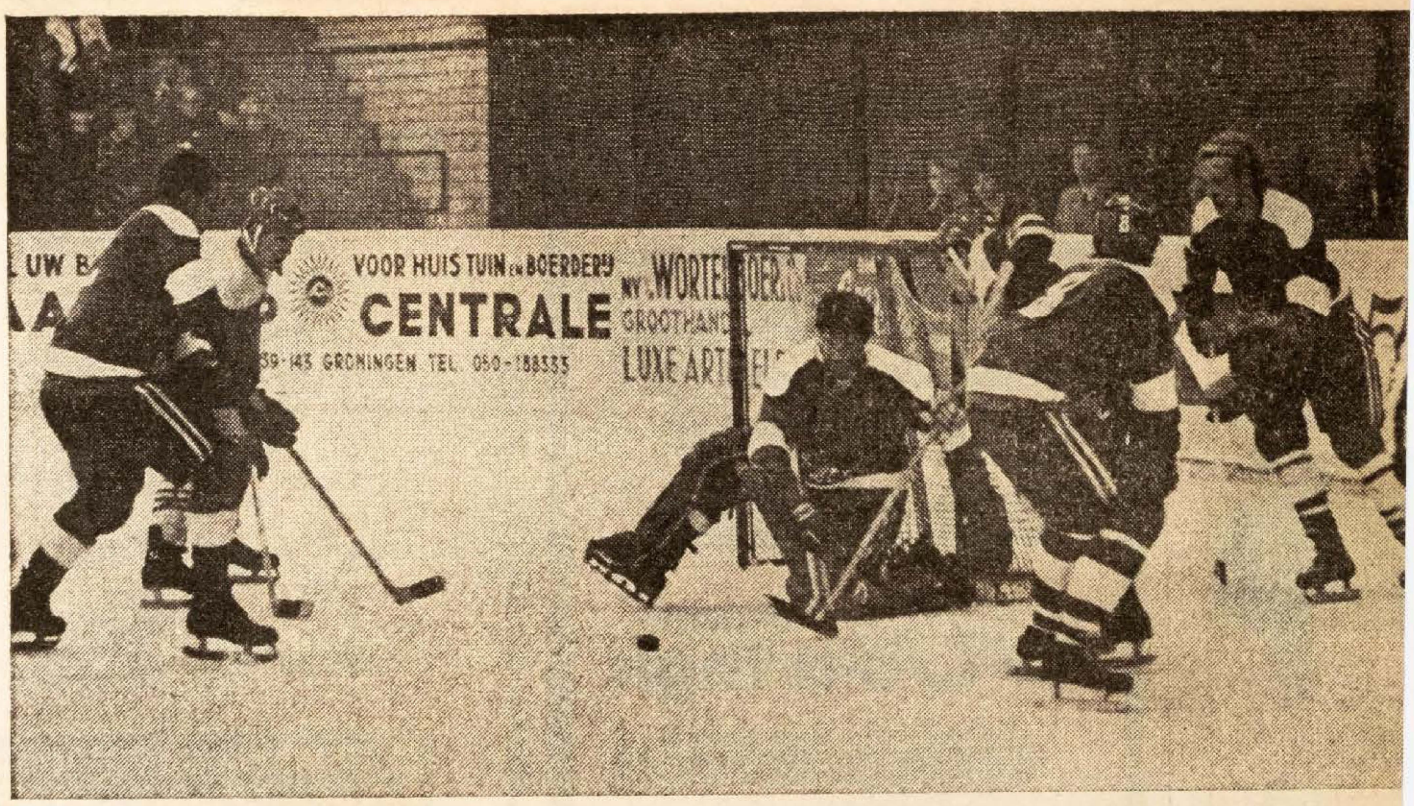


*Het doel van Rotterdam wordt belaagd door Van Aarem (half zichtbaar achter nummer 8 Briët) en Venema Doelman Van Esch zal in samenwerking met zijn verdediging de zaak klaren.*

*(Van een onzer verslaggevers)*

**Pas in de derde periode zette GIJS alle schroom van zich af. Met bij vlagen zeer zelfbewust ijshockey maakte het tegenstander Rotterdam en de 1700 GIJS-fans duidelijk, dat de Groningers voor geen enkele ploeg in de tweede divisie bang hoeven te zijn, uitgezonderd misschien het sterke TIJSC Trappers 2. Door het wegvallen van de „GIJS-angst" sloeg ook weer de vlam in de pan op de tribunes. Ook daar begreep men plotseling, dat de mogelijkheden van GIJS tot dusverre onderschat zijn. Het bewijs werd zaterdagavond treffend geleverd. Underdog GIJS klopte Rotterdam verdiend met 4—3. (1—1, 0—1, 3—1).**

Het begon overigens allemaal minder opwekkend voor de thuisclub. Met angstwekkend „powerplay" probeerde Rotterdam zijn opponent te intimideren. Binnen twintig seconden joeg rechterverdediger Van der Horst de puck knalhard langs Leeflang (0—1). Het Rotterdamse bombardement hield aan, maar Leeflang stond geconcentreerd te werken. Bovendien waren de klappen vanaf de blauwe lijn (vooral Ter Horst was er sterk in) wel hard, maar beslist niet zuiver. GIJS-captain Henk van Halteren: „We waren er echt door geïmponeerd. De puck vloog van alle kanten langs je heen. Maar zolang ze ook naast het doel vlogen, zat het wel goed."

Belangrijk voor GIJS was de verrassende gelijkmaker in die Rotterdamse drangperiode. **Berghuis scoorde ineens na een face off (1—1).** De Rotterdammers werden er een beetje door gewaarschuwd en prompt nam het offensief wat af. GIJS sloeg zich uitstekend door de moeilijkheden heen, maar kwam zelf niet tot sluitende combinaties.

### Gelijkwaardig

**Dat werd in de tweede periode beter. Bij vlagen toonden de Groningers zich vrijwel gelijkwaardig aan de tegenstander, bij wie de Canadezen Gowdy en Sproule wel goed speelden, maar niet opmerkelijk uitblonken.**

**De kansenverdeling was zelfs in het voordeel van GIJS. Een inzet van de goed spelende Koopman werd door de paal gekeerd. Het grote gevaar bij Rotterdam moest komen van Van der Horst, die niet altijd voldoende werd afgeschermd. De iets gemakkelijker spelende Rotterdammers maakten vlak voor 't einde van de tweede periode gebruik van een numerieke meerderheid en kwamen via De Groot op 2—1.**

**Het publiek was zich inmiddels al gaan roeren. Toen Teisman direct na het begin van de laatste spelperiode de niet sterke doelman Van Esch met een schot vanaf de blauwe lijn passeerde (2—2), begon GIJS plotseling te draaien. Na een schitterende combinatie tussen Orsel en Van Aarem werd Venema vrijgespeeld. Met een droge tik was Van Esch kansloos en Rotterdam duidelijk aangeslagen (3—2).**

### Paniekerig

**Geleid door de Canadezen Gowdy en Sproule begon Rotterdam hierna aan een offensief, dat erg paniekerig aandeed. Mulder slaagde er weliswaar in de gelijkmaker te realiseren na goed werk van Gowdy (3—3), maar GIJS was verder de baas. Rotterdam werd teruggedrongen en met een hard schot knalde Berghuis de puck langs doelman Van Esch (4—3).**

Zonder spelvertraging of defensief betonwerk kwam GIJS de laatste tien minuten door. De Groningers bleken conditioneel beter dan hun tegenstander. Behalve enige spannende momentjes voor het doel van Leeflang kwam GIJS niet weer in moeilijkheden.

## *Winnende goal Berghuis*

# GIJS in slotfase voorbij Rotterdam

**Ruim 1500 minnars van de ijshockeysport hebben GIJS zaterdagavond met 4—3 zien winnen van Rotterdam. Een keurige prestatie van de Groninger ploeg, indien men bedenkt, dat Rotterdam niet in de tweede maar in de eerste divisie thuishoort. De Rotterdammers hebben dit stapje terug moeten doen, omdat ze niet de beschikking hebben over een overdekte ‚arena'.**

Het duel tussen GIJS en Rotterdam was niet alleen spannend en spectaculair, maar ook kwalitatief het aankijken ten volle waard. Van de zijde van GIJS was het een van de betere wedstrijden. Opnieuw was er een lawine van applaus voor doelman Martin Leeflang, die wonderen moest verrichten om de overwinning van de Groningers tot een feit te kunnen maken. Zowel in de eerste als in de tweede periode hadden de Rotterdammers het beste van het spel, maar het gelukte ze niet een beslissende voorsprong te nemen. Van der Horst gaf de Rotterdamse formatie de leiding, maar Berghuis zorgde nog in de eerste periode voor de gelijkmaker. In de tweede periode deed Rotterdam opnieuw een greep naar de macht, maar voor GIJS bedroeg de schade slechts een goal.

**De ontknoping moest komen in de derde periode en juist in deze fase van de strijd draaide GIJS uitstekend. Teisman nam de gelijkmaker voor zijn rekening en Jack Venema zorgde zelf voor een 3—2 voorsprong. Rotterdam kwam nog weer terug via Goudy, maar het laatste woord was aan GIJS. Stormachtig toegejuicht scoorde Berghuis de winnende treffer. In de Groninger ploeg toonde Venema zich een waardig vervanger van de naar TIJSC Trappers vertrokken Ad Herijgers.**



# Zege van GIJS wellicht ongeldig

**De kans is niet gering, dat de overwinning, die GIJS op zaterdag 13 november behaalde tegen Kemphanen (4—3) zal worden veranderd in een gelijk spel (3—3). Dit naar aanleiding van een protest van Kemphanen over het derde doelpunt van GIJS.**

In de eerste minuut van de tweede periode kreeg GIJS een penalty-shot toegewezen, omdat een speler van Kemphanen in de doelcirkel op de puck was gaan liggen. De puck werd zodoende op de zogenaamde blauwe lijn gelegd op een afstand van ongeveer 10 meter van het doel. Van Aarem reed vervolgens met de puck naar het doel wat een 3—0 opleverde.

Maar Van Aarem zat juist voor twee minuten op de strafbank. Hij kwam op het ijs, benutte de penalty-shot en stapte weer op de strafbank, hetgeen tegen de regels is. Velen echter, ook de scheidsrechters, is dit in het rumoer ontgaan. De leiding van Kemphanen echter niet. De kans dat de ijshockeybond het protest zal toewijzen lijkt daarom erg groot.

GIJS is nu bij twee protesten betrokken. Het genoemde voorval én het protest, dat de Groningers indienden naar aanleiding van de gang van zaken rond de wedstrijd in Tilburg tegen Tijsc Trappers 2. De Tilburgers stelden in die wedstrijd enige Canadese spelers uit het eerste team op en GIJS heeft het geweten: een nederlaag van 18—2. Hoe het met dat protest afloopt is ook nog niet bekend.

Na Drummond gaat waarschijnlijk ook de tweede aanwinst van GIJS Groningen weer verlaten. Adje Herrijgers (18 x international) is van plan zijn studie af te breken en naar Tilburg terug te gaan.

**● GIJS speelt op Tweede Kerstdag (26 december) in Groningen een wedstrijd tegen het team van de G.C. York University uit Toronto, Canada. In dit team doen onder anderen mee Andy Raven en Teddy Walker, twee oud-spelers van Thialf uit Heerenveen. De York University maakt dan een trip door Nederland. GIJS wordt waarschijnlijk versterkt met enige gastspelers. De wedstrijd begint om 19.45 uur.**

# Ad Herrijgers weg bij GIJS

26/11-71 N. Th Noorden

(Van een onzer verslaggevers)

**Ad Herrijgers gaat GIJS weer verlaten. Na een verblijf van enige maanden in Groningen keert hij terug naar Tilburg. Ex-international Herrijgers heeft zijn studie aan de Academie voor Lichamelijke Opvoeding afgebroken.**

Wat betreft het protest van Kemphanen tegen de uitslag in de wedstrijd GIJS—Kemphanen (4—3) van zaterdag 13 november, is GIJS-coach Van Erp optimistisch. „Kemphanen protesteert tegen het feit, dat de straftijdwaarnemer de scheidsrechter niet verteld heeft, dat Van Aarem de penalty-shot niet mocht nemen. De speaker, de heer Grol, deed dat wel. De scheidsrechter zei daarop, dat dit niets gaf. Het was dus een beslissing van de scheidsrechter en die is onherroepelijk", aldus de heer Van Erp.

Door het uitstellen van de wedstrijd UIJC 2—GIJS afgelopen zondagavond, hebben de Groningers nu een wedstrijdachterstand opgelopen. GIJS speelt morgen thuis tegen Rotterdam.

De stand in de tweede divisie luidt: 1. TIJSC Trappers 2 6—12, 2. Kemphanen 4—5, 3. Rotterdam 4—5, 4. GIJS 2—2, 5. Amstel Tijgers 4—0, 6. UIJC 2 4—0.

# GIJS kan niet scoren

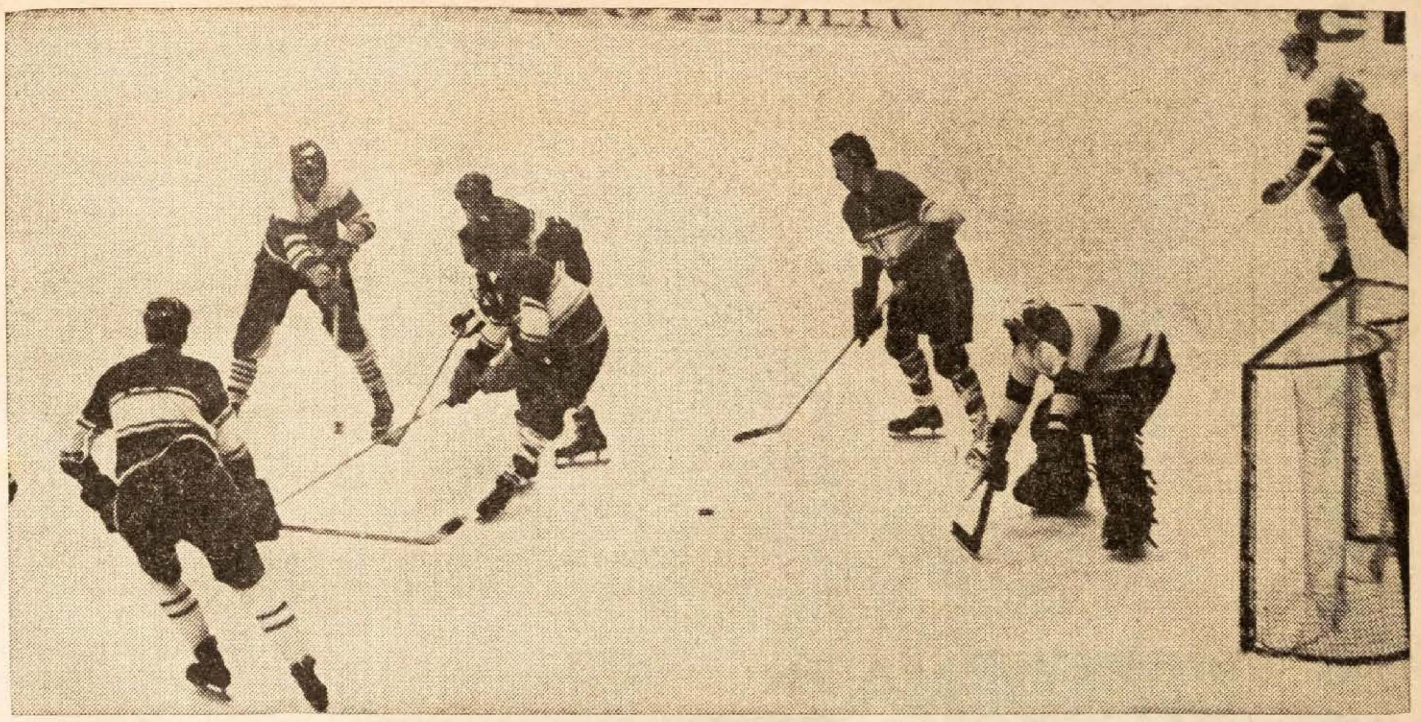

*De overmacht van vier HIJS-spelers plus doelman Lockhorst is Johan Orsel (tweede van links) teveel. Het illustreert overigens de defensieve sterkte van de Hagenaars.*

***GIJS heeft zaterdagavond in de Groninger ijshal een 2—0 nederlaag geleden tegen HIJS HOKIJ 2. En met die cijfers mogen de Groningers nog niet eens ontevreden zijn. Want HIJS HOKIJ miste vooral in de derde periode zeer veel kansen. De mogelijkheden voor GIJS staken daar in aantal maar schriel tegen af. Bovendien miste het aanvalsspel van de Groningers iedere agressiviteit. De twee aanvalslinies kwamen nauwelijks tot een schot. Daarmee is de Groninger „nul" dan wel verklaard.***

Het zag er lang naar uit, dat de voor ijshockey onwaarschijnlijke uitslag 0—0 gerealiseerd zou worden. Mocht G.IJ.S. dan offensief zeer zwak zijn, de Hagenaars wisten aanvankelijk ook niet te profiteren van de goede kansen, die ze kregen. Weliswaar speelde doelman Leeflang opnieuw een geweldige wedstrijd, maar het had toch niet tot vier minuten in de derde speelperiode mogen duren, voordat de Hagenaars eindelijk de leiding namen door Jan van der Heiden (0—1). Een gedesorganiseerde GIJSploeg probeerde daarna nog wel de schade te herstellen, maar het had een averechtse uitwerking. HIJS kwam enige minuten voor het einde door Rusche zelfs op 0—2.

Nu waren er wel enige factoren, voor het teleurstellende optreden dat door 700 toeschouwers werd bijgewoond. De afwezigheid van Pronk werd danig gevoeld. Teisman moest nu naar de eerste verdediging en Tuinman speelde in de tweede defensielijn. Verder stond Siezen in de basisopstelling en die had duidelijk moeite mee te komen.

Nu dient wel gezegd, dat HIJS HOKIJ 2 een goede ploeg had. De foutloos spelende doelman Lockhorst speelt regelmatig in het eerste team en vooral international Paul Rusche speelde een uitstekende wedstrijd. Bij de Hagenaars vielen ook Schäffer en Van der Heiden op door een goede schaatstechniek. Dat HIJS erg blij was met de overwinning bleek wel uit de uitbundige reactie van de Hagenaars na afloop. Het mag derhalve een troost zijn voor GIJS, dat winnen in Groningen blijkbaar een enorme prestatie is. De tussenstanden waren: 0—0, 0—0, 0—2.

In Heerenveen won Thialf zaterdagavond in een wedstrijd voor de eerste divisie met 14—2 van UIJC-Boldoot uit Utrecht. (De tussenstanden waren: 3—0, 5—1, 6—1).

## HIJS HOKIJ VELT GRONINGERS IN LAATSTE SPEELPERIODE MET 0-2

# GIJS struikelt in slotfase over Hijs Hokij

**Uiterst moeizaam hebben de reserves van het Haagse Hijs Hokij zich zaterdagavond in de Groninger ijshal weten te ontdoen van het taaie, maar duidelijk minder geroutineerde GIJS. De Groningers verloren met 2—0 en beide goals werden eerst in de laatste periode gescoord. Nog afgezien van de nederlaag was het voor GIJS toch al een duur zaterdagavondje, want slechts 700 toeschouwers hadden zich de moeite getroost te komen kijken.**

Zowel in de eerste als in de tweede periode waren beide ploegen goed tegen elkaar opgewassen. Dat er niet werd gescoord was niet in de eerste plaats te danken aan goed defensief werk, maar aan het falen van de stormlinies. Bij Hijs Hokij speelde nota bene de internationaal Peter Rushe mee, maar hij kon zijn ploeg niet inspireren tot indrukwekkende offensieve daden.

Als team was Hijs Hokij duidelijk beter en homogener dan de Groninger formatie, waarin Wil Pronk - afwezig door familieomstandigheden - toch wel node werd gemist en waarin doelman Martin Leeflang en Jos Teisman een uitstekende wedstrijd speelden.

In de laatste periode dan sloegen de Hagenaars eindelijk hun slag. In de derde minuut nam Van der Heijden de openingstreffer voor zijn rekening en in de zestiende minuut liet Rushe zien, dat hij wel degelijk van de partij was. Hij gaf Leeflang geen schijn van kans en bezorgde zijn ploeg daarmee toch wel een verdiende 2—0-overwinning.

**GIJS en Hijs Hokij maakten er zaterdagavond wel een uiterst sportieve wedstrijd van. De Hagenaars kregen twee strafminuten toegewezen, terwijl de Groningers blanco bleven. Als we ervan uitgaan, dat het in de ijshockysport over het algemeen niet al te zachtzinnig pleegt toe te gaan, dan hebben GIJS en Hijs Hokij zich zaterdagavond van hun beste kant laten zien. Voor beide ploegen was het daarom jammer, dat slechts 700 toeschouwers van de partij waren.**

De strijd in Groningen werd bijgewoond door de nieuwe bondscoach, de 27-jarige Canadees Hunter. De spelers van GIJS kennen hem inmiddels al, want hij heeft vorige week in Groningen een training verzorgd. Hunter, die zich voorgenomen heeft regelmatig bij de Nederlandse clubs op bezoek te gaan om een inzicht te krijgen in het 'materiaal', was zonder speciale bedoelingen naar Groningen gekomen. Dat hij liet merken erg geïnteresseerd te zijn in het optreden van Martin Leeflang moet voor deze uitblinkende Groninger doelman een niet onplezierige wetenschap zijn.


GRONINGER IJSHOCKEY STICHTING

IJSSTADION STADSPARK

COMPETITIE 2e DIVISIE N.IJ.B.

**GIJS - H.IJ.S./Hokij 2**

ZATERDAG 4 DECEMBER. AANVANG 19.45 UUR.

Coupon nr. 7.

N.V. Meubelexpositie „De Permanente", die u deze advertentie aanbiedt, wenst u een sfeervolle kijkavond. Even sfeervol als het kijkfeest in onze klassemeubel-toonzalen Hoornsediep 147 en Groothandelscentrum.

VOOR UW AGENDA :

G.IJ.S. thuiswedstrijden :

za 11-12-1971 19.45 uur G.IJ.S. - Amstel Tijgers

zo 12-12-1971 12.30 uur G.IJ.S. C - Thialf C

zo 19-12-1971 12.30 uur G.IJ.S. C - Utrecht C

zo 26-12-1971 12.30 uur G.IJ.S. D - Amstel Tijgers D

zo 26-12-1971 19.45 uur G.IJ.S. - G.C. YORK UNIVERSITY
(Toronto - Canada)

SUPPORTERS ATTENTIE!

za 18-12-1971 20.00 uur Kemphanen (Eindhoven) - G.IJ.S.

MAAK PROPAGANDA VOOR GIJS!

G.IJ.S.-autostickers (ontwerp Martin Leeflang) ten bate van G.IJ.S. zijn nu à f 2,-- per stuk bij de spelers en de Stadionwinkel verkrijgbaar.

De kleine G.IJ.S.-plaksticker komt binnenkort.


Kent u onze unieke

obligatie-renterekening?

Hoge rente en f 2000,- per maand
vrij opneembaar

BMH

Vraagt u eens inlichtingen. BANK MEES & HOPE NV
(waarin opgenomen Mesdag & Groeneveld's Bank N.V.)

Hoofdkantoor: Groningen, Oude Boteringestraat 17, tel. 050-12 67 41.
Voorts kantoren te: Groningen (de Wijert), tel. 050-5 07 00;
Winschoten, tel. 05970-20 03; Delfzijl, tel. 05961-27 50;
Nieuwe Pekela, tel. 05978-52 85; Oude Pekela, tel. 05978-25 13;
Haren, tel. 050-4 56 45; Usquert, tel. 05950-29 09.

2308


GRONINGER IJSHOCKEY STICHTING

Opgericht 23 december 1969

Zaterdagavond 4 december 1971

Aanvang 19.45 uur

IJSSTADION STADSPARK GRONINGEN

# Programma

0 - 2

G.IJ.S. - H.IJ.S.-H.O.K.IJ. II
(Den Haag)

ATTENTIE GIJS-SUPPORTERS!

INTERNATIONALE GIJS-KERSTATTRACTIE

Op 2e Kerstdagavond speelt G.IJ.S. tegen het G.C. YORK UNIVERSITY team uit Toronto (Canada), waarin o.a. de oud-Thialf spelers Andy Raven en Teddy Walker uitkomen.

De opbrengst van dit programma is bestemd voor het GIJS-Jeugd Fonds

25 cent

## COMPETITIE 2e DIVISIE N.IJ.B. SEIZOEN 1971 - 1972

### OPSTELLING G.IJ.S.

| | | | |
|---|---|---|---|
| | Martin Leeflang (1) | Doelverd. | |
| | Coen Eikelenboom (18) | Doelverd. | |
| Henk van Halteren (4) Capt. | Jos Teisman (5) | 1e Verd. | |
| Peter Stiel (23) | Herman Tuinman (14) | 2e Verd. | |
| Rob van Aarem (6) Ass. | Johan Orsel (7) | Jack Venema (17) | 1e Aanv. |
| Roland Siezen (15) | Folkert Berghuis (9) Ass. | Henk Krikke (11) | 2e Aanv. |

Wisselspelers:

Hendrik Bosma (10)
Pieter Koopman (16)

Coach : Fr. J. M. van Erp (13)
Trainer : R. van Aarem (6)
Techn. Ass. : John Campioni
Artsen : F. H. Mulder, H. G. Krikke en H. de Vries

De G.IJ.S.-selectie bestaat verder uit:

Wils Pronk (2)
Pim ter Veld (12)
Jacob van Gelder (20)
Hans Haan (21)
Geert Rampen (22)

### OPSTELLING H.IJ.S. - H.O.K.IJ. II

| | | | | |
|---|---|---|---|---|
| | A. Lockhorst (4) | | | |
| J. Hendriks (3) Capt. | | J. Ierschot (5) | | |
| J. Jongenotter (12) | | R. Graham (9) | | |
| P. Rusche (10) Ass. | P. Roskamp (8) | J. Schäffer (14) | | |
| R. Stoops (11) | P. Burger (15) Ass. | C. v. d. Velde (6) | | |

Wisselspeler:

J. v. d. Heiden (16)




**Gijsie wil een ijsie, maar ....**

**Gijsie wil alléén een.** Lich-Ysie!

LICH-IJS N.V. BOTERDIEP W.Z. 45 BEDUM/GR. TEL. 0 5901-2241

# HIJS HOKIJ VELT GRONINGERS IN LAATSTE SPEELPERIODE MET 0-2

# GIJS kan niet scoren

6/12-71 N'lk Noorden

*GIJS heeft zaterdagavond in de Groninger ijshal een 2—0 nederlaag geleden tegen HIJS HOKIJ 2. En met die cijfers mogen de Groningers nog niet eens ontevreden zijn. Want HIJS HOKIJ miste vooral in de derde periode zeer veel kansen. De mogelijkheden voor GIJS staken daar in aantal maar schriel tegen af. Bovendien miste*

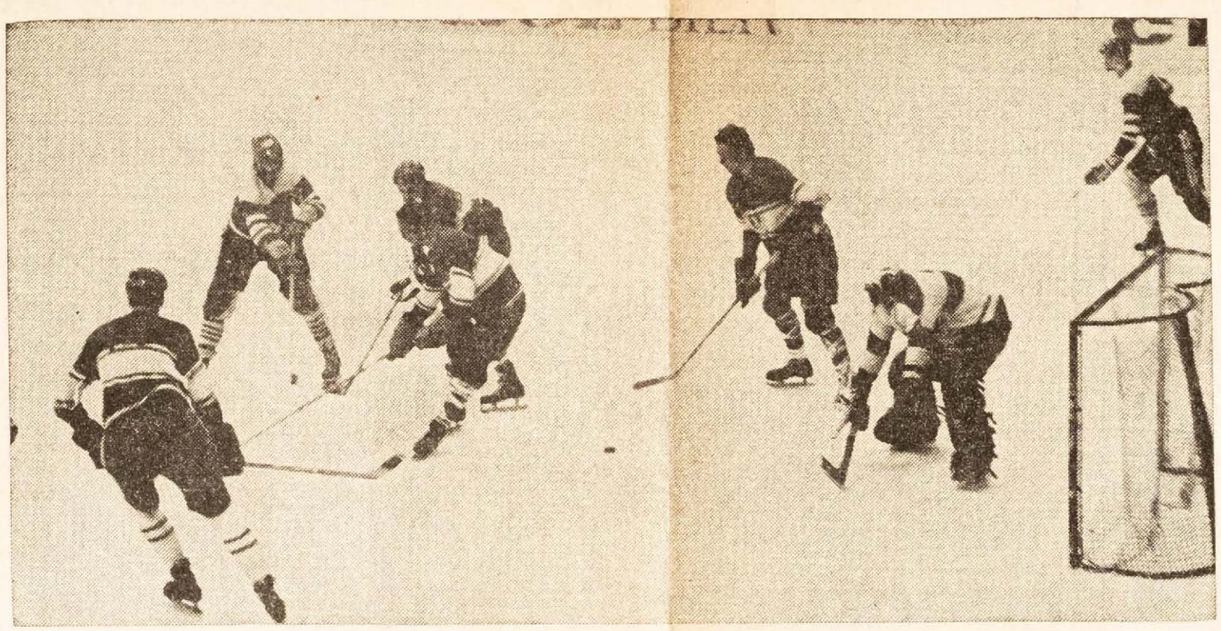

*De overmacht van vier HIJS-spelers plus doelman Lockhorst is Johan Orsel (tweede van links) teveel. Het illustreert overigens de defensieve sterkte van de Hagenaars.*

*het aanvalsspel van de Groningers iedere agressiviteit. De twee aanvalslinies kwamen nauwelijks tot een schot. Daarmee is de Groninger „nul" dan wel verklaard.*

Het zag er lang naar uit, dat de voor ijshockey onwaarschijnlijke uitslag 0—0 gerealiseerd zou worden. Mocht G.IJ.S. dan offensief zeer zwak zijn, de Hagenaars wisten aanvankelijk ook niet te profiteren van de goede kansen, die ze kregen. Weliswaar speelde doelman Leeflang opnieuw een geweldige wedstrijd, maar het had toch niet tot vier minuten in de derde speelperiode mogen duren, voordat de Hagenaars eindelijk de leiding namen door Jan van der Heiden (0—1). Een gedesorganiseerde GIJSploeg probeerde daarna nog wel de schade te herstellen, maar het had een averechtse uitwerking. HIJS kwam enige minuten voor het einde door Rusche zelfs op 0—2.

Nu waren er wel enige factoren, voor het teleurstellende optreden dat door 700 toeschouwers werd bijgewoond. De afwezigheid van Pronk werd danig gevoeld. Teisman moest nu naar de eerste verdediging en Tuinman speelde in de tweede defensielijn. Verder stond Siezen in de basisopstelling en die had duidelijk moeite mee te komen.

Nu dient wel gezegd, dat HIJS HOKIJ 2 een goede ploeg had. De foutloos spelende doelman Lockhorst speelt regelmatig in het eerste team en vooral international Paul Rusche speelde een uitstekende wedstrijd. Bij de Hagenaars vielen ook Schäffer en Van der Heiden op door een goede schaatstechniek. Dat HIJS erg blij was met de overwinning bleek wel uit de uitbundige reactie van de Hagenaars na afloop. Het mag derhalve een troost zijn voor GIJS, dat winnen in Groningen blijkbaar een enorme prestatie is. De tussenstanden waren: 0—0, 0—0, 0—2.

In Heerenveen won Thialf zaterdagavond in een wedstrijd voor de eerste divisie met 14—2 van UIJC-Boldoot uit Utrecht. (De tussenstanden waren: 3—0, 5—1, 6—1).


GRONINGER IJSHOCKEY STICHTING

IJSSTADION STADSPARK

COMPETITIE 2e DIVISIE N.IJ.B

GIJS-HIJS/HOKIJ 2

ZATERDAG 4 DECEMBER — AANVANG 19.45 UUR

Coupon nr. 7

N.V. Meubelexpositie „De Permanente", die u deze advertentie aanbiedt, wenst u een sfeervolle kijkavond. Even sfeervol als het kijkfeest in onze klassemeubel-toonzalen Hoornsediep 147 en Groothandelscentrum


4-12-

## MISSIE DAVE ANDREWS GESLAAGD:

# HIJS HOKIJ LEEFT WEER

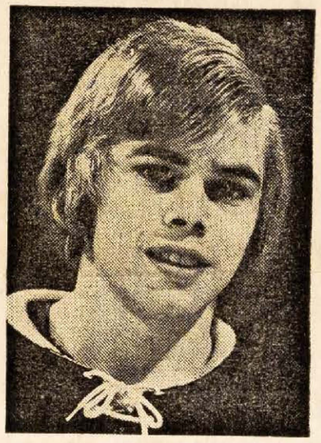

● DAVE ANDREWS
.... ijshockey uitlaatklep ....

Den Haag — Nog stroomt het publiek niet in drommen naar de HOKIJ-ijsbaan. Wat wel enigszins begrijpelijk is. HIJS Hokij immers heeft in de laatste jaren veel van zijn goodwill verloren. Het afgelopen seizoen betekende zelfs een absoluut dieptepunt in de roemruchte historie van de Haagse ijshockey-club. Zowel in sportief, kwalitatief en daardoor ook in financieel opzicht. Bovendien rommelde het tussen de spelers onderling.

Het bestuurlijk en technisch apparaat botste zelf ook en zag daardoor evenmin kans de afglijdende zaken in rechte banen te leiden. HIJS Hokij — qua toeschouwerspotentieel zo ongeveer de tweede sportclub van Den Haag — stond aan het eind van het seizoen op het punt van overlijden.

Maar ziedaar: dit seizoen is er opeens die wonderlijke wederopstanding. HIJS Hokij leeft weer, roept weer herinneringen op aan „die goeie ouwe tijd". Aan de jaren waarin Pat Adair glorieerde, en Carl Forster. En waarin de toeschouwers zich aan de kassa's nog in een file moesten opstellen om zich van een toegangsbewijs te voorzien.

Die tijden zijn zeker nog niet geheel terug, dat niet. Want het publiek heeft — begrijpelijk, zoals we al zeiden — kennelijk nogal wat moeite onmiddellijk in de wederopstanding te geloven. Dat moet geleidelijk aan weer groeien. Maar in ieder geval „swingt" het dit seizoen weer op de Hokij, er zit weer leven in.

Dat heeft HIJS Hokij in belangrijke mate te danken aan zijn kleine, grote (doel)man Dave Andrews. Vorig seizoen kwam hij naar Den Haag op aanbeveling van zijn naar zijn vaderland teruggekeerde Canadese landgenoot Ronnie Naud. Maar ofschoon de prestaties van HIJS Hokij ernstig leurstelden en de sfeer soms tot onder het nulpunt daalde, betreurde Dave Andrews (nu 23) zijn overtocht niet. Hij herinnert zich: „Voor mij persoonlijk was het een fijn jaar. Ik keepte een van mijn beste seizoenen. De toeschouwers waren geweldig voor mij, niet alleen tijdens de wedstrijd maar ook na afloop. Ik was er gelukkig onder. Daarom ook besloten mr. Hopman en ik al in januari mijn contract te verlengen. Dat hebben overigens maar heel weinig mensen geweten".

### *POLITIEK*

**Aan het einde van het seizoen — april van dit jaar — vloog Dave Andrews naar Canada terug. Zijn speciale missie: nu eindelijk eens een paar goede Canadezen naar Den Haag halen. Waarbij natuurlijk diende te worden gelet op hun pure ijshockey-kwaliteiten maar waarbij evenzeer, en misschien wel in de eerste plaats, rekening moest worden gehouden met hun instelling, hun mentaliteit, hun „geestelijke" niveau vooral.**

Dave Andrews (maatschappelijk zeer betrokken, voordat hij naar Nederland kwam op weg naar zijn doctoraal in de politieke wetenschappen) kreeg van Hopman carte blanche. Andrews: „Hij zei: schrijf me de namen en ik zend de contracten. Zodra men in Halifax van mijn terugkomst

**door Wim Schild**

wist, werd ik door tenminste tien spelers benaderd met de vraag of ik ze kon helpen om naar Holland te komen. De meesten waren vrienden van mij, studenten aan de Dalhouse University en spelers van die ploeg waarvoor ik zelf van 1966—1970 was uitgekomen. Het was voor mij moeilijk om te beslissen. Juist omdat zij vrienden waren wilde ik ze niet voor hun hoofd stoten. Maar uiteindelijk heb ik Sean Boyd gekozen en

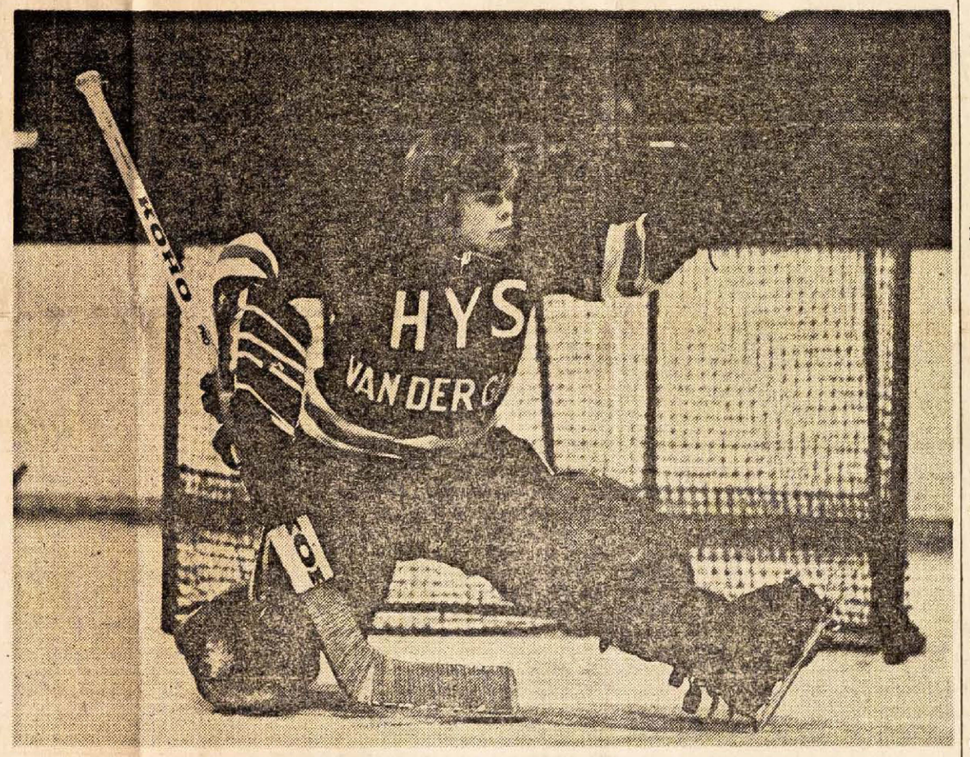

● Dave Andrews: „Toen ik vorig jaar voor HIJS Hokij mijn eerste wedstrijd speelde bleken de toeschouwers erg enthousiast bij een save waarbij ik de puck hoog uit de lucht in mijn handschoen greep. Maar eerlijk gezegd is dat een van de gemakkelijkste reddingen die een keeper kan verrichten."

Ed Hebert, die voor St. Mary's speelde".

Bij wie zich later dit seizoen nog Rodney Bossey voegde, een teamgenoot van Ed Hebert. Allen Canadezen met een uitstekende opleiding, die één of twee jaar „Europese" ervaring van grote waarde achten in het kader van hun verdere studie en algehele vorming. En dan niet, zoals in het verleden wel is gebeurd, louter (kabouter) door de plaatselijke horeca-etablissementen onveilig te maken en zich de naam van „grote versierder" te verwerven.

### *TEAMGEEST*

In dit bepaald niet onderontwikkelde gezelschap, waarin materiële zaken ondergeschikt zijn aan levensbeschouwelijke filosofieën, hebben zich eveneens de in Nederland werkende Canadezen Bob Trenaman en Larrie van Wieren moeiteloos aangepast. Weet Dave Andrews. „Vorig jaar hadden we ook wel goede spelers. Maar ze hadden geen goede mentaliteit. Daardoor ook waren er twee kampen: de Hollandse en de Canadese spelers, tot in de kleedkamer toe. Nu is iedereen gemixed. Naar mijn mening is dit een van de belangrijkste oorzaken van onze huidige successen. Er is nu een echte teamgeest".

Die mede in relatie moet worden gebracht met de sponsoring (door de „groep Van der Gun"), die HIJS Hokij sinds dit seizoen geniet. Andrews: „Zoals het vorig jaar ging was HIJS Hokij gedoemd te sterven. Er gebeurde niets, er was van bestuurlijke kant vrijwel geen belangstelling voor ons, er werden geen advertenties geplaatst. Dit seizoen is daar echter wel veel verbetering in gekomen. Een toespraakje, een waardebon, een nieuwe uitrusting, het zijn allemaal dingen die je de indruk geven dat je een beetje wordt gewaardeerd, dat je niet helemaal onbelangrijk bent, dat je er bij hoort".

Dat alles tezamen heeft vooral ook weer een stimulerend effect op met name de „Hollandse " spelers. De blonde doelman („ik kan in een ijshockeywedstrijd al mijn emoties kwijt") heeft inmiddels al ervaren: „Zij zijn nu veel gelukkiger. Kijk bijvoorbeeld naar een Rob Hagendoorn. Die jongen heeft veel meer zelfvertrouwen gekregen. En neem ook een Harrie Wielheesen. Hoe jong is hij niet. Maar hij heeft de potentie om zich tot de beste speler van Nederland te ontwikkelen. Hij is een natuurtalent en zou ook in Canada een goede toekomst hebben".

„Het vertrouwen in elkaar wordt versterkt doordat de Canadezen net zoveel wisselen als de Hollandse spelers. Ed Hebert (de trainer) zegt hen dat ze net zo belangrijk zijn, want dat we anders niet kunnen winnen. En dat het onbelangrijk is wie scoort. Ed weet enorm veel van ijshockey. Hij weet het dacht ik ook goed over te brengen".

„Er is nu trouwens ook veel meer organisatie. Als we een wedstrijd moeten spelen nemen we van tevoren diverse situaties door, die zich bij die wedstrijd kunnen voordoen. En hoe te handelen bijvoorbeeld bij een numerieke meerderheid".

De lucht op de Hokij-baan lijkt aanmerkelijk gezuiverd, de kritiek onlangs van een enkele speler ten spijt. Andrews: „Hoe dan ook zal men zich moeten realiseren, dat HIJS Hokij een amateur-ijshockeyclub is die niet zou kunnen bestaan zonder Canadezen. En rijk worden we er niet van, dat is het laatste waarvoor we naar Holland zijn gekomen. Er is geen Canadees die straks Den Haag verlaat met geld in zijn zak. Maar wel met veel ervaringen rijker".

*In ijshockey-competitie:*

# Thialf rukt op

**Den Haag — HIJS Hokij, dat vanavond voor de eerste divisie van de Nederlandse ijshockeycompetitie tegen Den Bosch speelt, is door het gelijke spel tegen Smoke Eaters van de vierde naar de vijfde plaats van de ranglijst gedaald. Wat echter heel weinig zegt, want de stand in deze afdeling is nogal geflatteerd. Van betekenis waren in dit verband ook de overwinningen die Thialf achtereenvolgens op Nijmegen en UIJC behaalde.**

**In de strijd om de Cup International deelt Hokij de bovenste plaats nu met Tilburg, dat twee wedstrijden in Parijs speelde en daarbij met 14—4 over FFSG en met 6—3 over Paris Olympic zegevierde.**

**Hokij 2, dat in de tweede divisie werd ingedeeld, liet zich op eigen baan verrassen door UIJC (5—3), dat daarvoor nog geen enkel succes had geboekt.**

**Ook het ijshockeyteam van Rotterdam is nog niet bijzonder succesvol. Nu eindigde de uitwedstrijd tegen GIJS weer met een nederlaag voor de Rotterdammers: 4—3.**

De uitslagen: **eerste divisie:** Den Bosch—UIJC 7—1, Hokij—Smoke Eaters 4—4, Nijmegen—Thialf 3—4, UIJC—Thialf 2—9, CPL (Luik)—Smoke Eaters 3—7, Brussel—Olympia Antwerpen 5—4.
**Tweede divisie:** Amstel Tijgers—Eindhoven 2—8, GIJS—Rotterdam 4—3, Hokij 2—UIJC 2 3—5.
**Cup International:** Paris FFSG—Tilburg 4—14, Paris Olympic—Tilburg 3—6, CPL (Luik)—Hokij 4—6, Warriors—Tilburg 4—7, Smoke Eaters—CPL (Luik) 7—3.
De volgorde: **eerste divisie:** Smoke Eaters 5—9, Tilburg 4—8, Nijmegen 7—7, Thialf 5—6, Hokij 4—5, Brussel 4—4, Den Bosch 4—2, UIJC 5—2, Olympia (Antwerpen) 5—2, CPL (Luik) 4—1.
**Tweede divisie:** Tilburg 2 6—12, Eindhoven 5—7, Hokij 2 5—5, GIJS 3—4, Rotterdam 5—2, UIJC 5—2, Amstel Tijgers 5—0.
**Cup International:** Tilburg 6—10, Hokij 6—10, Den Bosch 7—7, Warriors 9—7, Paris Olympic 6—6, Smoke Eaters 7—6, Raiders 3—4, Krefeld 1—2, Grenoble 4—2, CPL (Luik) 4—2, Paris FFSG 3—0.

# Rugbytopper bij HRC

Den Haag — De Haagse Rugby Club speelt zondag om half drie op eigen veld (Theo Mann Bouwmeesterweg) de belangrijke wedstrijd tegen koploper LSRG. Beide clubs zijn nog ongeslagen. De Leidenaars hebben de leiding (14 uit 7) met twee wedstrijden meer gespeeld, HRC volgt met 10 uit 5.

*Groningens "Coming man"* 8-12-71

# Jos Teisman groeit met GIJS mee

**Zaterdag 20 maart 1971 was voor de Groninger IJshockey Stichting (GIJS) een vreugdevolle dag. De promotie van de landelijke derde naar de tweede divisie was een feit geworden. Een knap resultaat van het nog piepjonge „GIJSSIE". Eén van de helden op de groninger ijsvloer was die avond Jos Teisman. Achttien jaren jong ontving hij van een groninger sportzaak de „Coming-man prijs" voor z'n verdienstelijke spel over het afgelopen seizoen. Met hem praten we over z'n start bij IJS.**

Het was allemaal begonnen op 29 augustus 1969 toen er in de plaatselijke kranten een advertentie verscheen die opwekte tot aanmelding als lid voor een op te richten ijshockeyclub. IJshockey had Jos overigens toen al helemaal in de ban door de wedstrijden die regelmatig op de buis verschenen, maar bij gebrek aan een vereniging was zelf spelen er nooit van gekomen. Eindelijk was voor hem en met hem een aantal andere ijshockeyers-in-de-dop het grote moment aangebroken: de geboorte van GIJS.

In de sporthal in Paddepoel werd onder leiding van animator Wils Pronk keihard getraind om de eerste beginselen van het ijshockey onder de knie te krijgen. Deze droog-training werd door een tiental enthousiastelingen bijgewoond. De eerste keer op het ijs, de materie waar het uiteindelijk allemaal op gebeuren moet, gaf de meesten een onwennig gevoel. De ijshockeyschaatsen waren wel heel iets anders dan de "Noren" waarop ze al jaren hadden gereden. Eigen kleding was er ook nog niet, maar daarin werd voorzien door een en ander te lenen van de ijshockey-collega's van Thialf uit Heerenveen. De eerste keer in het "pak" werd een lachertje.
De spelers hadden minstens een half uur nodig om uit te vissen hoe het allemaal aan moest.

## *Op Fries ijs*

**Hoewel GIJS eerst op 23 dec. 1969 werd opgericht, had de inmiddels aangetrokken IJsstadion Stadspark-directeur, ijshockeyer in hart en nieren Rob van Aarem de jongens op de piste van Heerenveen al diverse keren onder handen genomen.**

**Het was in de late avonduren van 22.00 tot 24.00 uur dat de groningers bezit konden nemen van de friese ijshal. Dat nam evenwel niet weg dat er veelvuldig getraind werd.**

En toen natuurlijk de competitie. De eerste thuiswedstrijd, tegen Geleen, liep uit op een 8—1 nederlaag voor de "Benjamins" van het vaderlandse ijshockey. Hard werd er getraind, veel moest er worden geleerd. Drijvend op hun enthousiasme wist GIJS dat seizoen evenwel in de competitie nog twee ploegen achter zich te houden. In deze periode heeft Jos Teisman veel bewondering voor z'n trainer-mede-speler Rob van Aarem gekregen: "Wat deze man voor ons heeft gedaan is met geen pen te beschrijven. Hij heeft ons letterlijk alles geleerd".

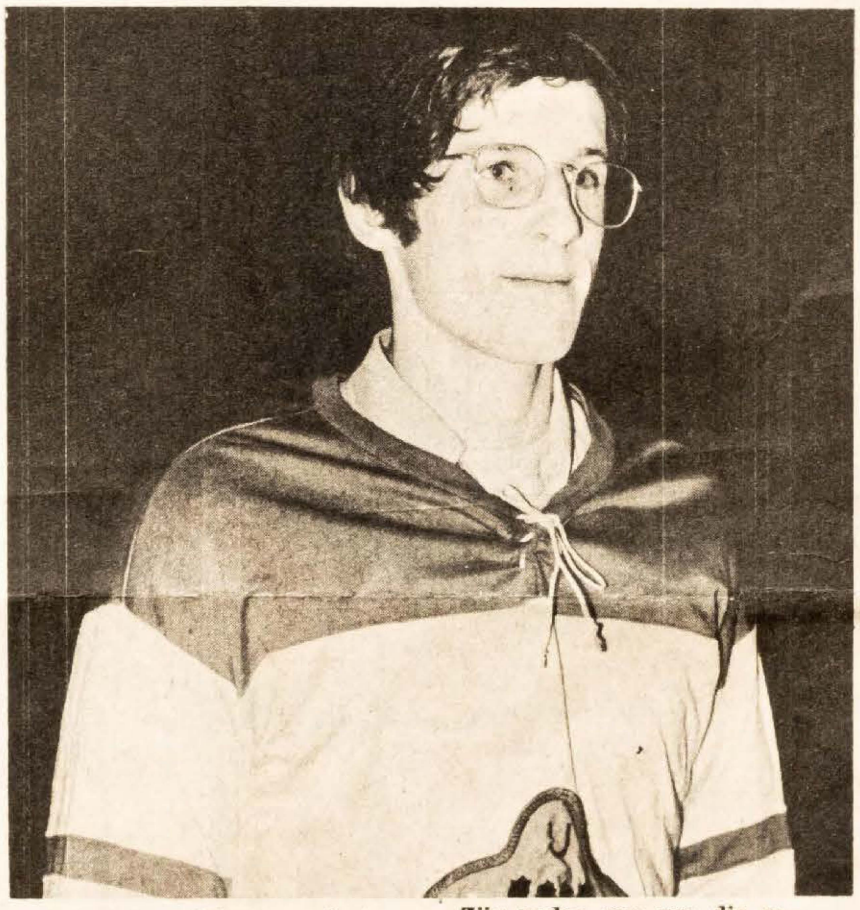

Om de conditie op peil te brengen werd GIJS twee keer per week "gepakt" door Cees Meeuwse (zelf ook GIJS-man). Omdat conditie één van de peilers is waarop goed ijshockey rust, werd er dan hard tegen aan gegaan. Na de training, als Jos op de weegschaal klom, was hij twee tot drie kilo afgevallen.
Verdere "steunberen" die GIJS door de eerste moeilijke periode heen sleurden waren coach Frans van Erp, doelman Martin Leeflang en Wils Pronk.

**Zijn vader, een van die getrouwen, is voorzitter van de GIJS supportersvereniging, die in september 1970 werd opgericht. Zijn vereniging telt momenteel al over de 300 leden. Tenslotte is ook een derde Teisman telg ijshockey-enthousiast: Jos' vijf jaar jongere broer Rob, die in zijn team al aardig met de puck overweg kan.**

## *Familie*

**Met vereende krachten werd in de winter '70-'71 een goed seioen opgebouwd. "Ook de komst van Henk Krikke en Jan Hessel Brons hebben tot de successen bijgedragen", zo meent Jos. Het resultaat was 't kampioenschap van de derde divisie. Persoonlijk werd Jos voorgedragen voor het nederlands jeugdteam. Inmiddels is de start van het nieuwe seizoen in de tweede divisie al weer enige tijd geleden van start gegaan. De resultaten rechtvaardigen de hoop dat GIJS zich hierin zal weten te handhaven.**

Maar toch moet er nog steeds veel geleerd worden. Jos Teisman: "De schaats- en sticktechniek moet verbeterd. Het tempo moet omhoog. Eigenlijk begonnen we weer van voren afaan, alles is weer nieuw voor ons. Belangrijk is echter dat de sfeer bij GIJS goed is".
Veel lof heeft Jos voor het publiek. "Het stuwt je naar een grote prestatie. Dat we kampioen zijn geworden hebben we voor een deel te danken aan het meeleven van het publiek. Ik ben er de mensen erg dankbaar voor".

**Familie**

**Thuis bij de familie Teisman is het allemaal GIJS wat de klok slaat. Jos als één van de mannen die regelmatig op zaterdagavond ontspanning en schorre kelen biedt aan de honderden supporters die het stadion bevolken.**

VOOR UW AGENDA:

zo 26-12-1971 19.45 uur G.IJ.S. - G.C. YORK UNIVERSITY
(Toronto - Canada)

SUPPORTERS ATTENTIE!

za 18-12-1971 20.00 uur Kemphanen (Eindhoven) - G.IJ.S.

MAAK PROPAGANDA VOOR GIJS!

G.IJ.S.-autostickers (ontwerp Martin Leeflang) ten bate van G.IJ.S. zijn nu à f 2,-- per stuk bij de spelers en de Stadionwinkel verkrijgbaar.

De kleine G.IJ.S.-plaksticker komt binnenkort.


Kent u onze unieke

obligatie-renterekening?

Hoge rente en f 2000,- per maand
vrij opneembaar

BMH

Vraagt u eens inlichtingen. BANK MEES & HOPE NV
(waarin opgenomen Mesdag & Groeneveld's Bank N.V.)
Hoofdkantoor: Groningen, Oude Boteringestraat 17, tel. 050-(1) 399 22
Voorts kantoren te: Groningen (de Wijert), tel. 050-(2) 5 07 00;
Winschoten, tel. 05970-20 03; Delfzijl, tel. 05961-27 50;
Oude Pekela, tel. 05978-25 13;
Haren, tel. 050-4 56 45; Usquert, tel. 05950-29 09.

2308


GRONINGER IJSHOCKEY STICHTING

Opgericht 23 december 1969

Zaterdagavond 11 december 1971

Aanvang 19.45 uur

IJSSTADION STADSPARK GRONINGEN

# Programma

7 - 1

G.IJ.S. - AMSTEL TIJGERS
(Amsterdam)

ATTENTIE GIJS-SUPPORTERS!

INTERNATIONALE GIJS-KERSTATTRACTIE

Op 2e Kerstdagavond speelt G.IJ.S. tegen het G.C. YORK UNIVERSITY team uit Toronto (Canada), waarin o.a. de oud-Thialf spelers Andy Raven en Teddy Walker uitkomen.

De opbrengst van dit programma is bestemd voor het GIJS-Jeugd Fonds

25 cent

## COMPETITIE 2e DIVISIE N.IJ.B. SEIZOEN 1971 - 1972

### OPSTELLING G.IJ.S.

Martin Leeflang (1) — Doelverd.

Coen Eikelenboom (18) — Res. Doelverd.

Henk van Halteren (4) Capt. — Jos Teisman (5) — 1e Verd.

Peter Stiel (23) — Wils Pronk (2) Ass. — 2e Verd.

Rob van Aarem (6) Ass. — Johan Orsel (7) — Jack Venema (17) — 1e Aanv.

Hendrik Bosma (10) — Folkert Berghuis (9) — Henk Krikke (11) — 2e Aanv.

Wisselspelers:

Roland Siezen (15)
Pieter Koopman (16)

Coach : Fr. J. M. van Erp (13)
Trainer : R. van Aarem (6)
Techn. Ass. : John Campioni
Artsen : F. H. Mulder, H. G. Krikke en H. de Vries

De G.IJ.S.-selectie bestaat verder uit:

Pim ter Veld (12)
Jacob van Gelder (20)
Hans Haan (21)
Geert Rampen (22)

### OPSTELLING AMSTEL TIJGERS

Doelverd. .....

Res. Doelverd. .....

1e Verd. ..... .....

2e Verd. ..... .....

1e Aanv. ..... ..... .....

2e Aanv. ..... ..... .....

Wisselspelers: .....

BIJ HET TER PERSE GAAN VAN DIT PROGRAMMA WAS DE SAMENSTELLING VAN AMSTEL TIJGERS NOG NIET BEKEND




**Gijsie wil een ijsie, maar....**

**Gijsie wil alléén een. Lich-Ysie!**

LICH-IJS N.V. BOTERDIEP W.Z. 45 BEDUM/GR. TEL. 0 5901-2241

# FEL GIJS WINT ROYAAL

11-12-71

(Van een onzer verslaggevers)

**Waarom het publiek (1700 toeschouwers) zich zaterdagavond in de Groninger ijshal plotseling zo druk maakte, was niet helemaal duidelijk. GIJS stond op dat moment (nog acht minuten te spelen) tegen Amstel Tijgers met 7—1 voor en had de zege in de zak. Toch sloeg in de slotfase de vlam in de pan, vooral toen Orsel zich nogal druk maakte om een beslissing van het arbitrale duo Schuth en Krist. Samen met Venema moest hij op de strafbank. Voor het publiek — toch al goed gemutst door de naderende zege — blijkbaar een reden om zich weer eens lekker uit te leven.**

Door de volkomen verdiende 7—1 zege heeft GIJS zich duidelijk gedistantieerd van de laatste plaatsen. De Groningers kunnen zaterdag zelfs op de tweede plaats komen achter het sterke TIJSC Trappers 2, als er gewonnen wordt van Kemphanen in Eindhoven.

GIJS heeft zich duidelijk willen revancheren voor de matte vertoning een week eerder tegen HIJS Hokij 2. De Groningers speelden direct al veel feller, hetgeen tot uiting kwam in harde schoten van de blauwe lijn. Dat het in de eerste periode desondanks bij 1—0 bleef, was vooral te wijten aan het ontbreken van richtingsgevoel en het uitstekende optreden van doelman Schutters. Het doelpunt werd gescoord door Orsel na zeven minuten.

In de tweede periode gaf Henk Krikke andermaal blijk zich steeds meer als een goalgetter te ontwikkelen. Hij realiseerde een hattrick en bracht GIJS daarmee op 4—1. Voor de Amsterdammers, die duidelijk conditie tekort kwamen, had Balfoort een verdiend tegendoelpunt gescoord.

Daarna kon GIJS, bij wie Peter Stiel één van zijn beste wedstrijden speelde, in de laatste periode toch uitlopen naar 7—1 door Orsel, Pronk en Van Aarem. Amstel Tijgers kon er slechts enige individuele acties tegenover stellen. Acties, die met een beetje meer geluk nog wel degelijk doelpunten hadden kunnen opleveren. Maar Leeflang was ook zaterdagavond een uiterst betrouwbare sluitpost, zodat de Amsterdamse „een" wel verklaard is.

De tussenstanden waren: 1—0, 3—1, 3—0.

Andere uitslagen waren: Kemphanen—Rotterdam 4—4, HIJS Hokij 2—Tilburg Trappers 2 4—4.

● Thialf heeft zaterdagavond voor 4000 toeschouwers een 3-6 nederlaag geleden tegen landskampioen TIJSC Trappers uit Tilburg. In de eerste en tweede periode die beide met een 1-1 score werden afgesloten, wisten de Friezen door knap spel en een grote inzet de Tilburgers goed partij te geven. In de derde periode gaven de routine en het uithoudingsvermogen van de Tilburgers de doorslag.

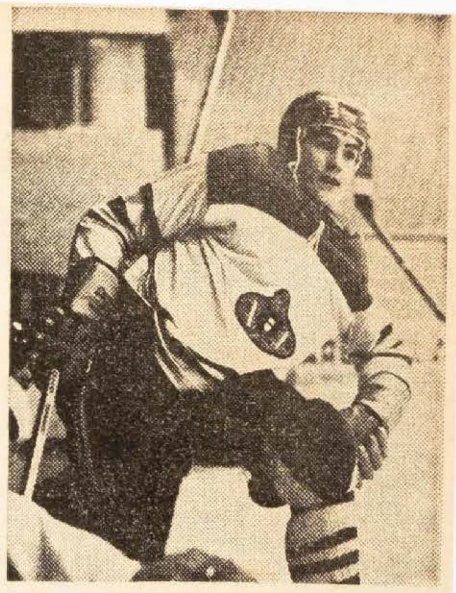

**HENK KRIKKE**

*... hattrick ...*

De stand luidt: 1. Tilburg Trappers 2 8—15, 2. Kemphanen 7—8, 3. HIJS Hokij 2 7—8, 4. GIJS 5—6, 5. Rotterdam 6—3, 6. UIJC 2 6—2, 7. Amstel Tijgers 7—2.

# GIJS verplettert Amstel Tijgers

**In aanwezigheid van 1700 toeschouwers - er was geen zitplaatsje meer te krijgen - heeft GIJS zaterdagavond in het Groninger ijsstadion nieuwe lauweren geoogst. Het bezoekende Amstel Tijgers had niets te vertellen, ging met 7— 1 de boot in en mocht niet eens mopperen. Als, ja als GIJS álle kansen had benut, dan zouden de Amsterdammers met het schaamrood nog feller op de kaken huiswaarts zijn gereisd.**

De Groninger ploeg speelde een stuk beter dan de vorige week zaterdag, maar reikte toch niet naar ongekende hoogten. Daarvoor was de tegenstand van Amstel Tijgers te zwak en derhalve weinig inspirerend. Merkbaar bij GIJS was de terugkeer van Wils Pronk. Hij bracht meer vaart in de ploeg en had een niet gering aandeel in de vaak goed opgezette en soepel lopende combinaties. Er was trouwens nóg een uitblinker bij GIJS, de jonge Canadees Peter Steel, die zijn domicilie heeft gevonden in Slochteren. Hij zit boven op de aardgasbel en dat was aan zijn spel te merken. Hij vlamde regelmatig en speelde een uitstekende wedstrijd.

**GIJS kwam overigens moeizaam uit de startblokken. De eerste periode kenmerkte zich door het missen van vele kansen en het duurde opvallend lang, voordat Johan Orsel de openingstreffer in het Amsterdamse doel mikte. In de tweede periode draaide GIJS een stuk beter. In de tweede periode werd het voordelige doelsaldo opgevijzeld met drie puntgave treffers. Door twee goals van Henk Krikke werd het 3— 0, waarna Knoop van Amstel Tijgers tegen scoorde. Peter Steel wilde in deze periode ook nog een duit in het zakje doen en knalde de puck voor de vierde maal het doel in.**

In de derde periode was er voor GIIS uiteraard niets meer aan de hand en met die wetenschap deden de Groningers het wat rustiger aan. Nochthans werden er drie doelpunten gemaakt. Wils Pronk maakte er 5—1 van, Orsel tilde de score naar 6—1 en Rob van Aarem bepaalde de eindstand op 7—1. In het Groninger doel had Martin Leeflang niet veel te doen. Johan Orsel, betrokken bij een vechtpartijtje, mocht gedurende maar liefst tien minuten op het strafbankje tot rust komen en dat was een pittige straf.

## GIJS-York afgelast

**De wedstrijd die GIJS op Tweede Kerstdag zou spelen tegen het Canadese team van York Universiteit uit Toronto gaat niet door. De president van de Internationale IJshockeyfederatie, A'Hearne, heeft zijn toestemming onthouden aan de trip, die 't team in Nederland zou maken.**

De Canadezen zouden op 3 januari in Assen spelen tegen Thialf. GIJS-coach Van Erp begrijpt niet goed waarom A'Hearne (zojuist teruggekeerd van het vierlanden-toernooi in Moskou) de trip heeft verboden. „Vermoedelijk hebben de Canadezen niet geheel voldaan aan de regels, die worden gesteld bij het maken van zo'n reis," aldus de heer Van Erp.

24/12-71

## 'GIJSSIE OLé moet blijven klinken'

17/12-71

Een kreet die in het vorig ijshockeyseizoen vrijwel bij iedere wedstrijd van de tribunes klonk, met een volume dat ver uitging boven datgene wat normaal door een gelijk aantal mensen kan worden geproduceerd. Het vooral uit dit volume blijkend enthousiasme van de „Gijs" aanhang is toen voor „Gijs" een bijzonder grote steun geweest. Men zou zeggen, dat het mede verantwoordelijk zijn voor de promotie, de „Gijs" aanhang in het eerste moeilijke sezoen na een promotie verplicht, „Gijs" een nog grotere steun te geven, dan in het vorige seizoen het geval was. Wij nemen aan, dat de aanhang, mede verantwoordelijk voor de promotie, hieruit de conclusie zal trekken en in even groten getale en even hoorbaar als 't vorig seizoen nu blijk zal geven van zijn enthousiasme en dat vanaf de eerst komende thuiswedstrijd het „Gijssie olé" weer in volle omvang en in een uitverkochte ijshal zal zijn te horen.

twee enthousiaste supporters,
MARGREET SLOOTS
en CORRY VAN DER TUIN,
Groningen.

## 'SLECHTE BEURT van ijsstadion'

Zaterdag naar de schaatswedstrijden op de buitenbaan Stadspark geweest. Wel leuk, maar één ding viel mij op: het publiek, dat er toch al slecht afkwam qua accommodatie (kan ik inkomen, geen geld) werd nog eens een extra slechte service geboden. De beste plaats op zo'n wedstrijd is gelegen bij de finish. Jan Publiek mocht nier niet komen. Een enorm stuk terrein werd afgezet voor pers en officials. Rijen stoelen waarop gemiddeld vijf personen zaten. Is dat nou nodig?

Een slechte beurt voor directeur Rob van Aarem.

Groningen, JAN VOS.


GRONINGER IJSHOCKEY STICHTING

IJSSTADION STADSPARK

**De wedstrijd**

24-12-71

**GIJS - G. C. York University**

(Toronto - Canada)

*op Tweede Kerstdag (zondag 26 december)*

*GAAT NIET DOOR*

**Bezitters van reeds gekochte kaarten kunnen deze inwisselen bij de kassa van het stadion.**

10-12-71

# GIJS komt te laat op dreef

N.V.h. NOORDEN 20-12-1971

**GIJS is er zaterdagavond in Eindhoven niet in geslaagd op te rukken naar de tweede plaats achter koploper TIJSC Trappers 2. Om dat te realiseren moest van Kemphanen gewonnen worden, maar de Groningers (zonder Van Aarem) trokken met 7—5 aan het kortste eind.**

„Het is natuurlijk een moeilijke zaak zonder Van Aarem. Maar onmogelijk is het nooit, daar moet je de jongens van proberen te overtuigen. Ze hebben het eigenlijk pas in de derde periode begrepen, maar toen was het te laat," aldus coach Van Erp. Van Aarem kon niet meespelen, omdat kunstijsbaan hem in Groningen hield zijn functie als directeur van de bij de Nederlandse kampioenschappen kunstrijden.

Een andere factor, die bepalend was voor de zege van Kemphanen was het meespelen van coach Jastremski. Hij speelde een uitstekende partij en scoorde in de eerste periode binnen vijf minuten drie goals (3—0). Van Erp: „Zie daar maar eens over heen te komen." Met behulp van de ongeveer 100 GIJS-supporters onder de ruim 1.000 toeschouwers, lukte dat overigens aardig. Folkert Berghuis bood zijn ploeg met twee treffers weer perspectief (3—2).

**In de tweede periode kreeg GIJS direct weer een tegenslag. Binnen 12 seconden had Jastremski de puck voor de vierde keer achter Leeflang gejaagd. Orsel bracht de spanning andermaal terug (4—3), maar Habraken en Gurniak zorgden ervoor, dat GIJS een onoverbrugbare achterstand opliep (6—3).**

Toch gelukte het de Groningers in de derde periode nog bijna naast de Eindhovense ploeg te komen. Nadat Habraken na een break out de stand op 7—3 had gebracht, speelde GIJS plotseling vrijer. Kemphanen kwam onder druk te staan en in een hevig slotoffensief scoorden Berghuis en Bosman ieder eenmaal (7—5). De Groningers kwamen echter tijd tekort om alsnog een gelijk spel te behalen.

# HET GAAT NIET BEST MET GIJS

**Het gaat de laatste weken niet zo best met GIJS. De Groninger ijshockey'ers zijn na een aantal hoopvolle wedstrijden wat teruggevallen en ook de publieke belangstelling voor de thuiswedstrijden is aan het teruglopen. Dit laatste is een vrij logische ontwikkeling, want door de jaren heen is zo langzamerhand wel bewezen, dat de mensen best willen kijken, als er dan ook maar regelmatig gewonnen wordt. Een voortdurend verliezende ploeg wordt altijd geconfronteerd met een geringer aantal toeschouwers.**

In de derde divisie won GIJS met de regelmaat van de klok en in de tweede divisie gaat het nu wat minder gemakkelijk. In de komende weken zal GIJS daar beslist iets aan moeten doen. Zaterdagavond in Eindhoven werden geen stappen op die weg gezet. De confrontatie met Kemphanen draaide uit op een 8—0—nederlaag. Cijfers die er warempel niet om liegen.

GIJS had weer de beschikking over zijn sterkste ploeg, maar dat bleek op geen stukken na voldoende voor het realiseren van een enigszins draaglijk resultaat. In de eerste periode hielden de Groningers aardig stand, maar in de tweede en derde periode kon men het lang niet doen. De tussenstanden waren namelijk 1—0, 4—0, en 3—0. Kemphanen nam de leiding door de Canadees Gurniak. Schillema, opnieuw Gurniak, Buère en Habraken voor zorgden de 5—0-voorsprong. In de derde periode werd doelman Martin Leeflang nog eens gepasseerd door Van der Pol, buère en de Canadees Griffin. De enige Groninger die zich kon meten met het uitstekende, professionele spel van de Eindhovenaren was Henk Krikke. Hij speelde een voortreffelijke wedstrijd, maar kon het in zijn eentje ook niet doen. Hij joeg de puck vaak in de richting van het Eindhovense doel, maar doelman Van der Burg weigerde hem zijn verdiende goaltje te laten maken.

GIJS werd in Eindhoven gesteund door zo'n 150 supporters, die in drie bussen mee waren gekomen. Het hielp niet veel.

# Verlies voor GIJS tegen Kemphanen

DE GRON. GEZINSBODE 20-12-71

**Het is GIJS zaterdagavond in Eindhoven niet gelukt twee punten aan zijn totaal toe te geven. De Groninger ijshockey'ers moesten het opnemen tegen Kemphanen en dat bleek een te moeilijke opgaaf te zijn. Na een vrij zwak begin herstelde GIJS zich goed in de laatste periode, maar dat bleek niet voldoende de nederlaag nog ongedaan te maken.**

GIJS verloor overigens met gering verschil: 7—5. In de tweede periode kregen de Groningers de hardste klappen te incasseren. Deze ging met 3—1 verloren - de eerste periode was geëindigd met een 3—2 voorsprong voor Kemphanen - en in de laatste periode kon GIJS het verschil niet meer goed maken ondanks twee uitstekende goals van Folker Berghuis en Bosma. Ook Kemphanen trof in de laatste periode nog een keer het hart van de roos via de uitblinkende Habraken.

**GIJS moest zaterdagavond in Eindhoven op het ijs verschijnen zonder Rob van Aarem, die als direkteur van de Groninger kunstijsbaan uiteraard aanwezig moest zijn bij het kampioenschap van Nederland kunstrijden voor dames en heren. Pieter Koopman verving Van Aarem zeer verdienstelijk, maar kon hem toch niet doen vergeten. Daarvoor bezit Van Aarem nu eenmaal te veel routine.**

Kemphanen gleed bijzonder imponerend uit de startblokken en voordat GIJS in de gaten had, wat er allemaal gebeurde, stond de Eindhovense formatie al met 3—0 voor. Alle drie doelpunten werden gescoord door de Canadese trainer/speler Jastremski, die verreweg de beste speler was. De Groningers herstelden zich echter goed van deze zware tikken en kwamen tot 3—2 terug door Folker Berghuis. De stijgende lijn in het spel van de Groningers zette zich door in de tweede periode, maar het overwicht van de Eindhovenaren bleef toch te groot. Jastremski vergrootte de voorsprong tot 4—2, waarna Johan Orsel voor GIJS de puck in het doel mepte: 4—3.

In plaats van stug door te douwen moest GIJS daarna de tol betalen voor de inspanning. Habraken en Gurniak profiteerden daar gretig van en zetten Kemphanen op 6—3. Door Habraken werd het in de laatste periode nog 7—3, waarna Berghuis en Bosma de eindstand bepaalden op 7—5. Het was in Eindhoven een spannende en vrij harde partij ijshockey. Kemphanen kreeg 20 strafminuten toegewezen en GIJS deed daar nog een schepje bovenop met 24 strafminuten.



IJ HARDE wijk met de supporters

N.V.h. Noorden 21-12-71

# GIJS door Kemphanen overklast

**In een keihard ijshockeyduel tegen De Kemphanen onderstreepte GIJS zaterdagavond jl. zijn (tijdelijke?) improduktiviteit door met een 8—0 nederlaag uit Eindhoven terug te keren. Zelfs drie bussen vol Groninger supporters konden het team niet tot enige produktie inspireren.**

Na de gelijkopgaande eerste periode, waarin de Eindhovenaren één maal scoorden, liet GIJS zich volledig door de Kamhanen overklassen. Vooral de drie meespelende buitenlanders straften de vele dekkings- en positiefouten van de Groningers resoluut af. Het goede keeperswerk van Martin Leeflang voorkwam een nederlaag met dubbele cijfers.

In deze wedstrijd waarin opvallend veel spelers met elkaar op de vuist gingen, noteerde men 22 strafminuten voor de Kemphanen tegen 6 voor GIJS.

GIJS-coach Van Erp na afloop: „Ja, een niet zo best gespeelde wedstrijd. We lieten ons door de harde Eindhovense speelwijze overrompelen. De jongens raakten de kluts kwijt en de opdrachten werden daarna verwaarloosd". Tussenstanden: 1—0, 4—0 en 3—0.

Andere uitslagen waren: Amstel Tijgers—Rotterdam 4—6, Tilburg Trappers 2—Hijs Hokij 2 7—1, Tilburg Trappers 2—Kemphanen 1—2 en UIJC 2—Hijs Hokij 2 1—13.

De stand luidt: 1. Tilburg Trappers 2, 15—27, 2. Rotterdam 14—17, 3. Kemphanen 15—17, 4. Hijs Hokij 2 15—16, 5. Amstel Tijgers 15—10, 6. GIJS 13—8, 7. UIJC 2 13—3.

10-1-72 16-1-7

17-1-72

TOEGANG Fl. 3,-

GRONINGER IJSHOCKEY STICHTING
IJSSTADION STADSPARK GRONINGEN

ZITPLAATS TRIBUNE ZUIDZIJDE

| VAK | RIJ | PLAATS NR. |
|---|---|---|
| C | 3 | 6 |

# Winst en verlies voor GIJS

Opzienbaan 16/1-72

**Het ijshockeyteam van GIJS heeft zaterdagavond in Amsterdam voor de competitie met 3— 1 verloren van Amstel Tijgers, maar gisteravond in een vriendschappelijke wedstrijd met 5— 1 gewonnen van Herne EV. In Amsterdam moesten de Groningers onder beroerde omstandigheden spelen op een koude en winderige buitenbaan. De verlichting was bovendien slecht, terwijl de publieke belangstelling zeer pover was.**

In de eerste periode gaf de Japanse Canadees Taheuchi de Amsterdammers een 2—0-voorsprong. In de tweede periode scoorde GIJS tegen door Berghuis, maar in de derde periode trof Amstel Tijgers nog een keer het hart van de roos via Van Rossum. Het was een harde, maar sportieve wedstrijd. De Groningers kregen geen enkel strafminuut tegen de Amsterdammers vier. Ter gelegenheid van de opening van een ijsstadion in de Westfaalse stad Herne speelde GIJS gisteravond een vriendschappelijke wedstrijd tegen Herne EV. In het uitverkochte stadion (3500 toeschouwers) wonnen de Groningers met 5—1 (tussenstanden 0—0, 2—0 en 3—1). Koopman, Krikke, Orsel (2 ) en Berghuis waren de schutters. Musz scoorde in de slotfase tegen. De Westduitsers komen begin Maart naar Groningen voor de return.



*Rob van Aarum in de aanslag voor het Utrechtse doel.*

# GIJS wint thuis, maar verliest uit

**In de ijshockeycompetitie heeft GIJS twee punten aan zijn totaal kunnen toevoegen. De Groningers hadden zaterdagavond in eigen huis en in aanwezigheid van 1800 bezoekers het reserve-team van Utrecht op bezoek en dat leverde een 3— 1— overwinning op via de tussenstanden 0— 0, 1— 1 en 2— 0.**

Het bezoek aan Hijs Hokij in Den Haag verliep zondagavond voor GIJS heel wat minder succesvol. De Groningers moesten in een harde en felle wedstrijd met 7— 3 het onderspit delven via de tussenstanden 2— 0, 3— 2 en 2— 1. Het tweede team van Hijs Hokij speelde een stuk beter dan de Groninger formatie en niet vreemd daaraan was het optreden van twee internationals, Paul Rusch en Theo Dietz.
In Groningen was het optreden van GIJS kwalitatief een stuk beter dan het spel van de Utrechters, die echter een voortreffelijke doelman (Van Dommelen) bleek te hebben. Het imponerende optreden van deze poortwachter had tot gevolg, dat GIJS eerst in de tweede periode de score open kon breken.

Henk Krikke tekende voor deze eerste goal, maar erg lang hadden de Groningers daar geen plezier van, want Van Kraay bracht de partijen weer naast elkaar. In de derde periode ging Utrecht dan voor de bijl. Rob van Aarem zorgde voor de 2— 1— voorsprong, waarna Henk Krikke de eindstand op 3— 1 bepaalde. In de laatste periode moest doelman Leeflang worden vervangen door Eikelenboom, omdat Leeflang in Roden moest verschijnen voor de verkiezing van de Roder sportman van het jaar. Dat werd Leeflang niet, maar de motorrijder De Boer.

In Den Haag besliste de grotere routine de strijd uiteindelijk in het voordeel van de Hagenaars, die in de eerste periode een 2— 0— voorsprong namen door Wolkerink. In de derde periode werd het eerst nog 3—0 door Hommes, maar daarna kwam GIJS goed terug via goals van Henk Bosma en Jac. Venema. Door Rusch en Dietz liep Hijs Hokij daarna uit tot 5— 2, waarna Jos Teisman tegenscoorde. In de laatste periode scoorden de Hagenaars nog twee maal via Wolkerink en Dietz.

10-1-72 N.V.H. NOORDEN

# Nederlaag GIJS

**GIJS verloor zaterdagavond in Amsterdam op de ongezellige Jaap Edenijshockeypiste, waar vrijwel geen toeschouwers aanwezig waren met 3—1 van Amstel Tijgers dat zich heeft versterkt met twee Canadezen.**

De omstandigheden waren voor de Groningers bijzonder ongunstig. De verlichting liet veel te wensen over en ook de conditie van het ijs was zeer slecht. Bovendien had GIJS de handicap van de onoverdekte baan.

De Japanse Canadees Taheuchi zette GIJS in de eerste speelperiode op een 2—0 achterstand waarna Folkert Berghuis in de tweede periode de stand terugbracht tot 2—1. Van Rossum bepaalde de eindstand op 3—1.

Na afloop van dit duel overnachtte GIJS op het sportcentrum Papendal te Arnhem omdat gisteren in Herne (Westfalen) vriendschappelijk moest worden gespeeld tegen Herne EV in verband met de opening van een nieuw ijsstadion. Ruim 3000 Duitsers trachten vergeefs hun favorieten naar de overwinning te schreeuwen. GIJS won met 5—1 (0—0, 0—2, 1—3). De schutters waren Orsel (2x), Koopman, Krikke en Berghuis. Voor Herne EV scoorde Müss tegen.

In de derde divisie bleek Brussel 2 veel te sterk voor GIJS 2 (1—7).

Thialf heeft zaterdagavond in Heerenveen een 10—5 nederlaag geleden tegen het Geleense Smoke Eaters. De tussenstanden waren 1—3, 0—3, 4—4. Scheidsrechter Jansen uit Groningen staakte in de elfde minuut van de derde periode de strijd bij de stand 3—8, omdat er herhaaldelijk vanuit het 3500 koppige publiek munten op het ijs werden gegooid. Na veel geharrewar en tussenkomst van de secretaris van Thialf werd na tien minuten de strijd weer voortgezet.

16-1-72 15-1-72



## Kansloos verlies tegen HIJS



*Een scrimmage voor het doel van GIJS waarbij vijf Groningers de baas blijven over twee spelers van Utrecht.*

# Moeizame zege GIJS op verzwakt Utrecht

*(Van een onzer verslaggevers)*

**Wie onder de ruim 1500 toeschouwers gedacht mocht hebben, dat GIJS zaterdagavond het zwakke tweede team van Utrecht met superieur spel wel even van het ijs zou tikken, zocht na afloop van het ijshockeyduel wat teleurgesteld de uitgang van de ijshal op. De stormvlagen, die men van de Groningers had verwacht tegen de door veel invallers gehandicapte Utrechtse ploeg, bleken niet meer te zijn dan een paar matte briesjes. Slechts in de slotfase, toen de naar adem happende Utrechtenaren er helemaal niets meer van terecht brachten, konden de aanvallende „Gijssies" een vuist maken en uiteindelijk zegevieren met 3—1.**

Overigens werden de beide aanvalslijnen van GIJS voor een groot gedeelte van de wedstrijd ontwapend door de enige uitblinker van de gasten: Rudy van Dommelen, een broer van de captain van het Nederlandse team Wil van Dommelen, die in een rustige stijl zijn ploeg voor meerdere tegendoelpunten behoedde. Vooral in de eerste periode kwamen de Utrechtenaren regelmatig dreigend uit hun verdedigingsvak.

De sterke defensielijnen van GIJS bleven de systeemloze aanvalsacties veliswaar de baas, maar doordat met name Jack Venema te traag van de aanval naar de verdediging overschakelde, waren de offensieve bedoelingen van Utrecht toch niet ongevaarlijk.

Na achttien minuten leek GIJS de leiding te nemen, toen Rob van Aarem door de verdediging soleerde en vervolgens Johan Orsel in schietpositie bracht. Doelman Van Dommelen stopte de zwarte schijf echter op de lijn. (Orsel: „Volgens mij was de puck de lijn al lang gepasseerd"). In de laatste seconden van de eerste periode symboliseerde Wils Pronk de onmacht van de Groningers door in volkomen vrije positie te stranden op Van Dommelen.

**Zelfs in een fase waarin GIJS een numerieke meerderheid had (5 GIJS-spelers tegenover 3 van Utrecht) was het voor de kwalitatief beter spelende Groningers moeilijk de juiste richting te vinden. De ongeduldig geworden supporters moesten tot halverwege de tweede periode wachten op de openingstreffer. Henk Krikke, die één van zijn betere wedstrijden speeld, vondde een solo voortreffelijk af (1—0).**

De gelijkmaker viel op een moment waarop GIJS definitief leek toe te slaan. De jonge Peter Stiel passte foutief, waarna Van Kraay, één van de drie A-junioren van Utrecht, door kon breken en scoren. (1—1).

Utrecht-coach Knies: „Dat we na de tweede periode nog gelijk zouden staan, had ik niet verwacht. Temeer, daar ik bij dit team nogal eens heb te maken met veel spelerswisselingen. Een eenheid krijg je dan nooit."

Zijn woorden werden tijdens de laatste periode bevestigd door een sterk aandringend GIJS, dat de slotfase geheel voor zich opeiste. Coen Eikelenboom, die Martin Leeflang de laatste tien minuten verving, behoefde slechts eenmaal in actie te komen. Doelpunten van Van Aarem en Krikke dwongen de Utrechtenaren tot capitulatie (3—1). Tussenstanden: 0—0, 1—1 en 2—0.

**Gisteravond speelde GIJS in Den Haag tegen Hijs Hokij 2. In een keiharde wedstrijd, waarin GIJS veertien en HIJS zestien strafminuten opliepen, gingen de Groningers met maar liefst 7—3 ten onder. HIJS-Hokij, met twee internationals en drie jeugdinternationals, maakte een sterke indruk. GIJS-coach Van Erp: „Het slechte ijs (er werd niet gedweild) en het zwakke licht mogen natuurlijk geen excuus zijn voor de nederlaag. Hijs speelde erg goed." Tussenstanden: 2—0, 3—2 en 2—1.**

In Heerenveen verloor Thialf zijn competitiewedstrijd tegen het sterke Brussel, dat negen Canadezen en één Hongaar in het team had. Thialf kwam al gauw op een achterstand, waarbij doelman Pin niet vrijuit ging. De tussenstanden van deze spectaculaire wedstrijd (verschillende malen gingen spelers met elkaar op de vuist) waren: 2—3, 2—2 en 2—3. Voor de Friezen scoorden: Stevensen 3x, Vingas 2x en Moore.

De stand van de tweede divisie is

| | | |
|---|---|---|
| 1. | Tilburg Trappers 2 | 10—19 |
| 2. | Hijs Hokij 2 | 11—14 |
| 3. | Kemphanen | 11—11 |
| 4. | Rotterdam | 10— 9 |
| 5. | GIJS | 9— 8 |
| 6. | Amstel Tijgers | 11— 6 |
| 7. | UIJC 2 | 10— 3 |


NVLN 15/12-72

Fa. JAN WOLTJER
Zuiderdiep 127 - Sporthoes - „Sioux"-dealer
biedt u aan de
IJSHOCKEYWEDSTRIJD
IJSSTADION STADSPARK
Competitie 2e divisie N.IJ.B.
Gijs-Boldoot Utrecht
ZATERDAG 16 DECEMBER
Aanvang 19.00 uur
Het ijsstadion is reeds uitverkocht

GRONINGER IJSHOCKEY STICHTING
IJSSTADION STADSPARK
COMPETITIE 2e DIVISIE N.IJ.B.
3 — 1
G.IJ.S.-UTRECHT
ZATERDAG 15 JANUARI AANVANG 19.45 UUR
Coupon nr. 11
Voorverkoop Groningen: Sigarenmagazijn Minke, Nieuwe Ebbingestraat 2; Homan, Herestraat 80; Griever, Paterswoldseweg 448; Knollema, Wielewaalplein 40.
Hoogezand: Aquasport, M. Veningastraat 30.
N.V. Meubelexpositie „De Permanente", die u deze advertentie aanbiedt, wenst u een sfeervolle kijkavond. Even sfeervol als het kijkfeest in onze klassemeubel-toonzalen Hoornsediep 147 en Groothandelscentrum.

19/1-'72 Nieuwsbl

GRONINGER IJSHOCKEY STICHTING
IJSSTADION STADSPARK
Agenda nog te spelen thuis-wedstrijden van G.IJ.S. I.

| | | |
|---|---|---|
| Zaterdagavond | 22 januari | G.IJ S. - ROTTERDAM |
| | 29 januari | G.IJ.S. - TILBURG |
| | 12 februari (17.00 uur) | G.IJ.S. - ROTTERDAM |
| | | G.IJ.S. - H.IJ.S. HOCKY III |
| | 19 februari | G.IJ.S. - UTRECHT |
| | 26 februari (17.00 uur) | G.IJ.S. - AMSTEL TIJGERS |
| | | G.IJ.S. II - SMOKE EATERS II |
| | 4 maart | G.IJ.S. - HERNE E.V. (Westfalen) |
| | 11 maart | G.IJ.S. - UTRECHT |

G.IJ.S. fans noteer deze data's.

Voorverkoop Groningen: Sigarenmagazijn: Minke, Nieuwe Ebbingestraat 2; Homan, Herestraat 80; Griever, Paterswoldseweg 448; Knollema, Wielewaalplein 40. Hoogezand: Aquasport, M. Veningastraat 30.

N.V. Meubelexpositie „De Permanente", die u deze advertentie aanbiedt, wenst u een sfeervolle kijkavond. Even sfeervol als het kijkfeest in onze klassemeubel-toonzalen Hoornsediep 147 en Groothandelscentrum.

# THE WORLD'S FINEST






Prolite skates with cups that will support 1,250 lbs. without bending or breaking have the exclusive C.C.M. PRO-GARD heel that provides excellent protection against accidental cuts and entanglement with other players' skates.

Each matched pair of TACKABERRY boots is hand-built with meticulous care around matched pairs of scientifically designed boot lasts. The fit is snug and perfect, from toe to heel. Available in either regular or narrow fittings.





Full heel to calf protection. The tendon guard has a core of ballistic nylon-armor, outer lining of tough leather, inner lining of English kip leather. The extra-length tongue is the same impregnable construction, plus a soft felt lining.

TACKABERRY Pro-Fort TOE. This is an exclusive development of C.C.M. design giving complete toe protection. It is practically unbreakable. Toe construction starts with the one-piece molded polyethylene toe cap of high impact resistance. This is covered with 2-ply leather, the outer layer being of top-quality calf that matches the trim on the eyelet row.



## TACKS by C.C.M.

Flashing steel on ice; thrusting—driving—a quick step to the right; a biting cut to the left; then into full flight—driving, driving, in and around . . . You set! You shoot! You score! And the roar of the crowd crashes like waves against your ears. That dream . . . the dream of owning C.C.M. "TACKS" . . . this year, make it come true.

Most of the leading Professional and Amateur hockey players in North America wear TACKS. And with good reason. They're the World's finest. The combination of TACKABERRY boots for maximum foot protection and PRO-LITE skates for strength and toughness with lightweight (the sole and heel cups will withstand 1,250 lbs. pressure without bending or breaking), is designed for today's fast, high-powered game . . . the high-speed rushes—the sudden stops—the fast breakaways—the quick changes in direction. Why settle for less? There is less available. But none finer—anywhere. This year, get the World's finest . . . TACKS by C.C.M.

**Regular Fitting—Half sizes 5 to 12;**
**Full sizes only 13 and 14.**
**Narrow Fitting—Half sizes 5 to 11.**

### 32 1003
### BOYS'
### GOAL SET

Sizes 3 to 6



The shoe is made on the famous Tackaberry last and has sole leather armour protection covering the instep from the PRO-GARD toe, which is almost indestructible, to the heel. The boot has a sole leather outsole with a waterproof fiber insole and a steel shank. Black grain uppers, lined with white suede. The two-piece tongue, eyelet facing and other trim are black grain leather. The skate is C.C.M.'s boys' goal skate.

PRO OK'd C·C·M·




### 32 1023
### "PROLITE"
### SKATE SET

Half sizes 5 to 12
Full size only 13

Pro Fort TOE

Many rugged, exclusive C.C.M. features are built right in to take the hard play of modern hockey and to provide plenty of protection and support. The "PROLITE" is a favorite with the hard skating player. The blade is C.C.M. "PROLITE" Shoes are built on the famous Tackaberry last for comfortable snug fit and excellent support. Tendon guard has a layer of 2 ply cut-resistant nylon-armor for heel to calf protection. Heavily padded tongue has 2-ply nylon-armor protection. Pro-Fort toe, the strongest ever made. Solid leather insole.

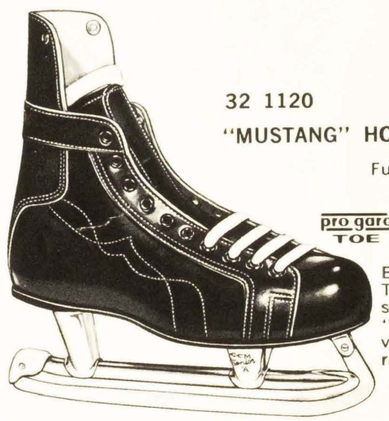

### 32 1120
### "MUSTANG" HOCKEY SET

Full and Half sizes 6 to 12
And size 13

pro gard TOE

Built on the famous Tackaberry last for a snug, comfortable fit, the "MUSTANG" set is top value in this popular price range.

The skate is C.C.M. "SENIOR A". Shoes are carefully built from selected black grain leather with black toe, eyelet row and tendon guard. Pearl split lining with foam rubber inter lining, Pro-gard toe almost indestructible. Specially shaped tongue lined with heavy white felt.

# HOCKEY SKATE SETS

## Jr. Tacks




### 32 1155 "JR. TACKS"
### BOYS' HOCKEY SET

Full and half sizes 3 to 6

Because young hockey players do not need the super strength built into Tackaberry boots and Prolite blades that are worn by most of the world's leading professional and amateur hockey players, C.C.M. has developed the "Jr. Tacks" to meet the increasing demand from growing hockey players for C.C.M. Tacks.

**The BLADE is C.C.M. "SENIOR A":** • Built-in pro gard safety heel • The cups will support a load of 950 lbs. without bending or breaking • The blades are high-carbon steel .109" thick, specially heat-treated to hold keen edges longer • Tubes are heat-treated to minimize bending and to take the shocks of hard, stop-and-go hockey • Heel support is reinforced with an extra steel insert for maximum strength • Electrically welded throughout • C.C.M. Chromium-over-Nickel finish

**SHOE: Built on the famous C.C.M. Tackaberry last:** • Uppers of black Kangaroo — strong and supple, resists stretching and scuffing • Lined with corrected grain kip • Interlined with 12-oz. single duck • Brown toe, eyelet row, and tendon guard • Pro Fort toe • Outsoles are ¾ type, extra strong, solid leather • Insoles are made of waterproof composition • Waterproof counters • Steel arch support • Tendon protector of dark grain leather interlined with 2-ply nylon to prevent tendon cuts • Telescopic eyelets

## HOCKEY GLOVES

**Designed to meet the requirements of top professional players, these C.C.M. "Contour Crafted" Gloves feature maximum protection, superior flexibility, lighter weight.**

50 1110—C.C.M. "CUSTOM PROFESSIONAL". Here is complete Contour Crafted comfort with top professional toughness, and modern styling. Made of specially selected California cream cowhide with black trim. It features: Pro-grip, genuine horsehide palm, shock absorbing foam padding throughout, reinforced with high density poly strips. Molded Armorlite wrist protection. Triple Pro-Gard thumb. Ventilating eyelets between back rolls. Handback and cuff lined with Cinci cream leather. Laced cuff. Length 15½".

50 1312—C.C.M. "JUNIOR PRO". Here's a quality product with big league style and protection for the budding pro. Features: Pre-bent fingers, black grain cowhide throughout with contrasting white cuff, knuckle and roll inserts. Molded Armorlite cuff; Double Pro-Gard thumb; laced cuff. Length 13".

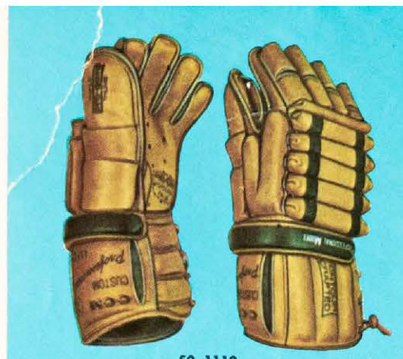

50 1110



50 1312



50 1212



50 5115



50 5116

## SHOULDER PROTECTORS



50 3102



50 3122

50 3102—"PROLITE" lightweight professional shoulder, chest and bicep protector made from vina foam padding covered with good quality white duck and bound with leather. Biceps have wool felt padding and fibre board reinforcements. Tough, molded poly** shoulder caps and flippers. Adjustable body and arm straps. Laced back and front.

50 3122—"BOBBY HULL" autographed lightweight professional medium size shoulder, chest and bicep protector. Black, red and white, made from ethafoam padding covered with quality white cotton. Reinforced expanded vinyl covered bicep pad. Tough molded poly** shoulder caps and flippers. Adjustable body straps. **High density linear polyethylene.



50 3117

50 3117—Colorful shoulder protector, with bicep pads, for the young player. Made of well-padded white cotton with poly** arches. Shoulder caps and flippers made from tough, molded poly**. Extra vinyl-covered fiberboard and padding on biceps for additional protection.

**C.C.M. Shoulder Protectors are available in boys', men's and extra large sizes.**

**High density linear polyethylene.

## BOYS' HOCKEY GLOVES

50 1212—"Bobby Hull" autographed, Senior size, professional style glove. Black cowhide "pre-bent" fingers and cuffs with white inserts and trim. Red handback. Rolls and cuff are well padded and reinforced with poly inserts. Molded Armorlite cuff is black lined, with trim and lacing. Double Pro-Gard thumb. Length 15".

## GOALIE GLOVES

50 5115, 50 5116—INTERMEDIATE SIZE professional style goalie gloves. Made of grain cowhide. Trapper style CATCHING GLOVE with well-padded cuff. STICK HAND has poly protection in thumb; back pad is ¼" urethane foam and polyethylene 10" x 7¼". Poly inserts in expanded vinyl cuff. Glove type fingers. Left catching and right stick gloves illustrated. Also available in right catching and left sticks gloves.

## PLEASE NOTE!

Illustrated in this folder are just a few of the famous C.C.M. items featured by your neighborhood C.C.M. dealer.

He'll be glad to advise you on the proper equipment and fit for all your hockey and skating requirements.

## C·C·M· ELBOW PADS



50 3202

50 3211

50 3212

50 3202—PROFESSIONAL Elbow Pad. All white, made of top quality cowhide with a heavy cotton lining. Poly elbow protector is sandwiched between layers of foam rubber. Extra foam rubber ring next to elbow for maximum comfort. Forearm protector is made from molded plastic and is leather covered. Heavy elastic webbing to hold the pad snugly in place.

50 3211—"SUPER PRO" Elbow Pad of fine quality cowhide. Covered molded poly** cap. Well padded around cap. Heavy cotton lining, 2" elastic webbing at both ends.

50 3212—ELBOW AND KNEE PAD. Covered with felt-backed vinyl. Lined with strong cotton. Well-padded rolls provide good protection and comfortable fit. Durable elastic webbing at both ends holds pad in place.

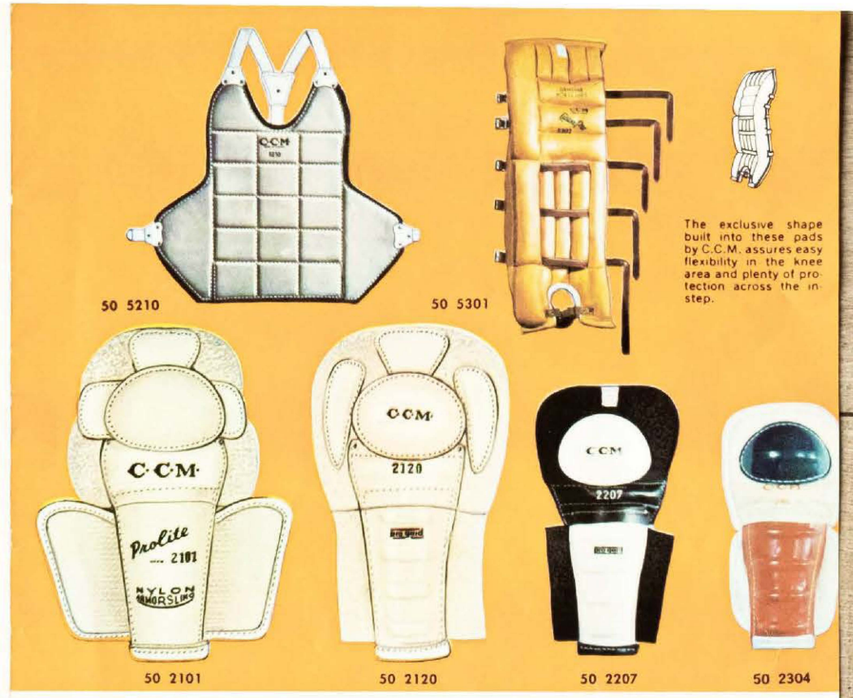

50 5210

50 5301

The exclusive shape built into these pads by C.C.M. assures easy flexibility in the knee area and plenty of protection across the instep.

50 2101

50 2120

50 2207

50 2304

## SHIN GUARDS

50 2101—C.C.M. "PROLITE." Designed for use in the N.H.L. Incorporates exclusive C.C.M. features. All white. The new style wrap-around "Nylon Armorsling" provides complete cut protection for the shin and calf. The body is of heavy white felt with large pre-formed knee wings with cowhide covered polyethylene and vina foam protective pads. Knee caps and shin fronts are of tough, moulded poly** covered with ethafoam and full grain leather. Knee caps and shin fronts are separated by a well-padded roll with polyethylene inserts and a cowhide covering. This is a lightweight shin guard offering maximum protection. Centre of knee to bottom edge 14½" — 10" shin fronts. For men and youths.

Also available for men and youths, centre of knee to bottom edge 16½" — 12" shin fronts.

50 2120—PROFESSIONAL-STYLE. All white. Good quality, heavy felt backing with tough, moulded poly** knee cap backed with vina foam rubber. Tough, moulded poly** shin front with canvas sling and felt wings. Extra pad of cloth-covered vina foam on underside of knee gives additional protection. Special leather covered knee side protectors, new shaped top. Centre of knee to bottom edge 14½" — 10" shin fronts. For boys to 15 years.

50 2207—PROFESSIONAL-STYLE FORWARD MODEL. Tough, moulded poly** front and knee cap. Heavy quality felt used in knee section, side wings and at bottom. Top grain cowhide hinged roll under knee and strong canvas sling behind the front to protect the shin. Centre of knee to bottom edge 14½" — 10" shin front. For boys to 15 years.

50 2304—Red, White and Blue. Junior Size. Moulded poly** knee cap and shin front. Heavy cotton-covered ethafoam padding under and around knee cap; on sling and side wings; strong binding. Well padded roll with fabrikoid facing below knee cap. Centre of knee to bottom edge 12¾" — 9" shin front. For boys to 11 years.

## BODY PROTECTORS

50 5210—PROFESSIONAL STYLE all white Body Protector, square pad, flexible styling with padded shoulder sections, genuine horsehide facing with best quality white felt backing. Straight cut bottom with side slits for extra flexibility. Strong adjustable shoulder and waist harness. A truly pro model for top ranking goalkeepers.

## GOALIES' LEG GUARDS

50 5301—"PROLITE". PROFESSIONAL. Has many special features to assure perfect and secure adjustments to the leg. Exclusive pre-shaped fit over instep. Made of selected horsehide and padded with fine quality deer hair to provide light weight, resist moisture and prevent rebound. Best quality felt padding on back, shaped to fit the leg. Extra roll on outside of guard is full length to keep out corner shots, but hinged at knee for maximum flexibility. Leather bound at top and bottom. 5 sturdy oiled leather straps with full adjustment, adjustable toe strap. Overall length 27½". Also available in 32" length. 5 leg straps, 1 toe strap.

Other goalie pads from 22" overall length.

**High density linear polyethylene

PRO OK'd C·C·M·

*Premium Quality*

## FIGURE SKATING SETS

*Low Custom-height Styling*





**32 2011**
**LADIES' "WINTER CLUB" SKATE SET**

Full and half sizes 3 to 10
Regular or Narrow

This Skate Set offers top value at a moderate price. Blade is C.C.M. "WINTER CLUB". Uppers of White Elk. Leather lining. Leather outsole. Steel shank. Water-resistant counters.



**32 6035**
**MEN'S "STERLING" SKATE SET**

Full and Half sizes
6 to 12

For those who want to do serious figure skating, this set gives the close-fitting, solid comfort and firm support needed for accurate skating. Blade is C.C.M. "STERLING". Uppers of Black grain leather. Suedene lining. Tongue lined with foam rubber. Sponge rubber ankle protector. Molded, moisture-proof counters.



**32 2027**
**LADIES' "STERLING" SKATE SET**

Half sizes 4 to 10

This Skate Set will satisfy the needs of most club skaters. Shoes fit closely, offer firm support and are well styled. Blade is C.C.M. "STERLING". White Elk tanned uppers. Steel shank. Water-resistant counters. Formed leather tongue with foam rubber lining.

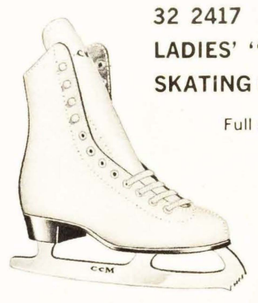

**32 2417**
**LADIES' "PASTIME" SKATING OUTFIT**

Full and Half sizes
4 to 10

This outfit offers good value at economy price. Blade is C.C.M. "PASTIME". Uppers of White Elk (trade name). Fully lined. Wide straight-style back strap. Good quality fibre insole and moisture-resistant outsole. Sturdy moulded fibre counters. Semi-box toe. Shaped tongue with sponge rubber.

PRO OK'd C·C·M· **pro·gard**

## HELMETS

The C.C.M. **pro·gard** Hockey Helmet is injection-moulded from high-density polyethylene. Developed by C.C.M. in conjunction with a leading industrial designer and in consultation with a prominent neuro-surgeon. While light in weight, the helmet will not shatter or crack under severe impact, even at low temperatures, and is completely and quickly adjustable to fit most head sizes. The rear shell is moulded in one piece to provide protection to the base of the skull and the temple. The two large curved ribs at the rear and top of the helmet provide important additional protection by spreading impact blows over a large area of the shell, and by causing the shell to absorb energy by flexing, before permitting a direct blow to the top or back of the head. The front band provides additional protection for the temple area and the front part of the skull. The whole helmet is lined with foam polyethylene. Well ventilated. Adjustable white leather straps. Fully assembled.

Helmets in your choice of Red, Blue, Green, Black or White.



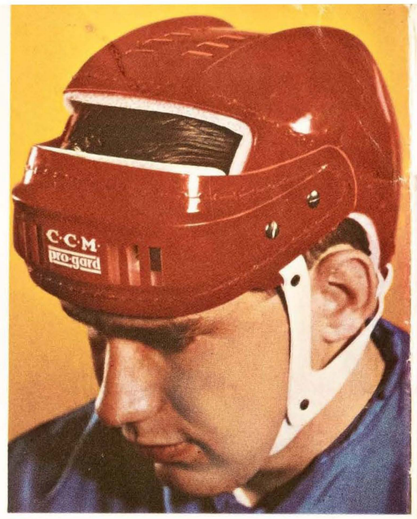


PRO OK'd C·C·M·

**pro·gard MOUTHGUARD**

The C.C.M. **pro·gard** Mouthguard is injection-moulded from nylon and padded with comfortable vinyl foam to provide ample protection to the mouth area. The guard fits to the face just below the cheek-bones and on the chin. The unique design minimizes interference with breathing and jaw movement, while effectively shielding teeth and the base of the nose from injury. Complete with straps to attach to hockey helmet.

## EXCLUSIVE C·C·M· FEATURES

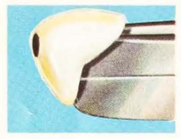

**C.C.M. pro·gard HEEL**

Smooth, rounded surfaces provide excellent protection against accidental cuts with no danger of tripping through accidental entanglement with other players' skates or sticks. Attached with expansion screws for easy replacement.




**C.C.M. pro·gard MOULDED THUMB**

Moulded one-piece thumb protector pre-formed to natural grip position, providing the ultimate in protection.



**C.C.M. GOALIE'S GLOVE WITH BALLISTIC NYLON-ARMOUR**

Full protection for the back of the hand is provided by ballistic nylon-armour.



**C.C.M. PROLITE SHIN GUARD WITH BALLISTIC NYLON-ARMOUR**

Developed for use in the N.H.L., this shin guard is light in weight yet offers the protection against cutting that only ballistic nylon-armour can give. The ultimate in safety and comfort for modern hockey's best players.

PRO OK'd

**That's the C.C.M. story and that's the reason more of the leading professional hockey players wear C.C.M. equipment than all other makes combined.**

All through the hockey season C.C.M. is in close touch with N.H.L. coaches and players. Skates and equipment are designed for, and with the aid of, the people who use the equipment—the professionals themselves. This means that C.C.M. products are okayed and proven by the pro's before they come on the market.

C·C·M·

*A DIVISION OF SEAWAY MULTI-CORP LIMITED*

**HEAD OFFICE and Warehouse:**
2015 Lawrence Ave. W.
WESTON, ONT.

**WAREHOUSES:**
Cor. Salter & Sutherland, WINNIPEG 4, MAN.
1335 9th Ave. S.W., CALGARY, ALTA.
1361 Powell Street, VANCOUVER 6, B.C.
420 Place Trans-Canada, VILLE JACQUES CARTIER (Montreal) P.Q.

C·C·M·



**AUTHORIZED C.C.M. DEALER**

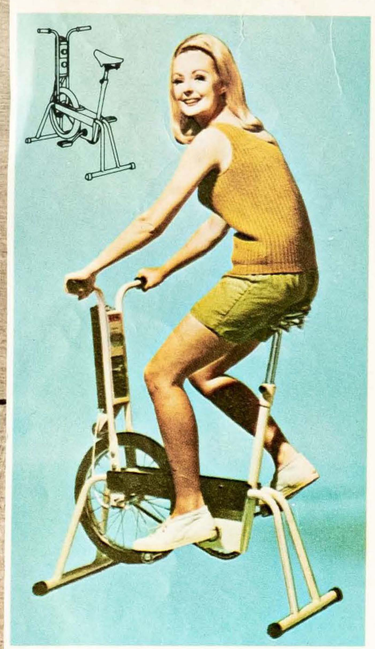

## C·C·M· SLIM GYM

**26 2002**—C.C.M. design engineers have taken the unsightliness and bulk out of exercisers. They've produced a completely new exerciser — the C.C.M. SLIM GYM — that is so attractive and so compact it can fit into any room . . . even the living room.

**FEATURES:**

- New low height, widespread base for easier mounting, steadier riding.
- New posture-perfect riding position permits improved exercising and breathing.
- Odometer records distance "travelled." Speedometer shows comparative speed.
- Automatic clock timer.
- Adjustable resistance control allows "easy" to "hard" pedalling.
- Beautifully finished sand beige color blends with any room decor.



## C·C·M· ROW EXERCISER

**26 2011**—This scientifically designed home exerciser is an ideal conditioner for men and women of all ages. Its action is smooth and whisper quiet.

**FEATURES:**

- Unique hydraulic cylinder action . . . no springs or cables to give trouble or wear out.
- Easily adjusted tension control.
- Rowing handle and seat adjustable to suit individual requirements.
- Sturdily constructed to last a lifetime.
- Little maintenance required.
- Baked-enamel, sand beige finish blends with home furnishings.

# THE Bobby Hull LINE made only by C·C·M·



*The best line of hockey equipment ever made for youngsters*

"Take my word for it, when you buy the C.C.M. Bobby Hull line, you're getting great equipment. I have approved the design and construction of every piece. My name wouldn't be on it, if I didn't believe in it."

Bobby Hull

- Skates
- Gloves
- Shoulder Protectors
- Elbow Pads
- Shin Guards
- Pants
- Sticks
- Helmets

PRO OK'd design and protection

PRO OK'd C·C·M·

## HOCKEY STICKS

**The choice of many of the World's leading professional and amateur hockey teams. Experience gained by C.C.M. in providing hockey sticks for championship teams, has been applied in the design and manufacture of sticks suitable for modern hockey.**

### C.C.M. LAMINATED HOCKEY STICKS with Bonded Fibreglass Wrap

Many models of C.C.M. Sticks are now available with a bonded fibreglass wrap. These sticks are wrapped with a glass woven tape which is bonded to the stick.

### C.C.M. LAMINATED HOCKEY STICKS with Resilobond Blade

Some models are available with a new Resilobond blade. Both sides of the blade are faced with a special glass fiber cloth, which is then permanently bonded to the stick. Both these special C.C.M. processes provide blades with maximum protection against splitting, shattering, and moisture penetration.

### C.C.M. LAMINATED HOCKEY STICKS with Standard Lacquering

**40 1005**—LITTLE CHIEF — 40" handle. Minimum blade length 9". Red and white checkered band.

**40 1012**—COMET—53" handle. Minimum blade length 10¾". Banding: 11 stripes alternating yellow, black, green.

**40 1022**—PLAYMAKER—53" handle. Minimum blade length 10¾". Stamped in ice lays from 3 to 7. Banding: 11 stripes alternating yellow, black, red.

**40 1072**—PROFESSIONAL—53" handle. Minimum blade length 10¾", pinned for extra strength. Stamped in ice lays from 3 to 7. Banding: 3 blue stripes.

**40 1092** —CUSTOM Pattern Made PRO—Finest quality professional style stick. 53" handle. Minimum blade length 10¾", double pinning. Stamped in ice lays 3 to 7. Five narrow blue bands.

**40 1452**—"BOBBY HULL" JET—48" handle straight blade. Minimum blade length 10". Eleven bands, white-black-red combination.

### C.C.M. LAMINATED HOCKEY STICKS with BONDED FIBREGLASS wrap

**40 1212**—COMET—53" handle. Minimum blade length 10¾". Banding: 11 stripes alternating yellow, black, green.

All sticks available "left" or "right" except 40 1005 (Little Chief)

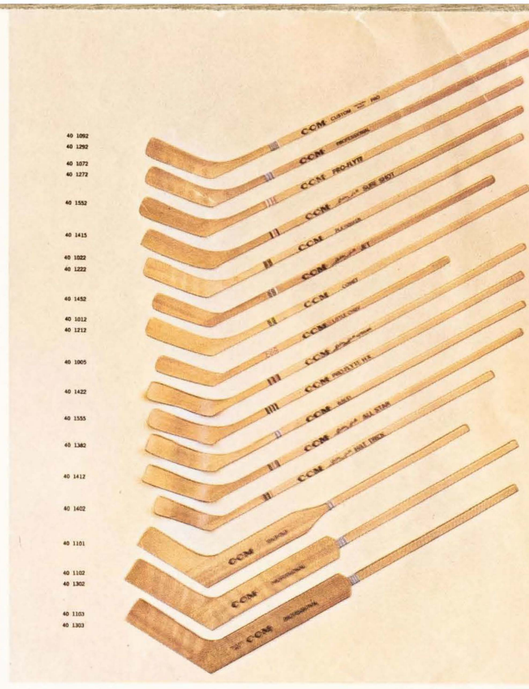

**40 1222**—PLAYMAKER—53" handle. Minimum blade length 10¾". Stamped in ice lays from 3 to 7. Banding: 11 stripes alternating yellow, black, red.

**40 1382**—R/H 11—53" handle. Minimum blade length 10¾". Stamped "MULTI-LIE." Two blue bands.

**40 1402**—"BOBBY HULL" HAT TRICK (hooked blade). 48" handle. Minimum blade length 10". Stamped in ice lays from 3 to 7. Seven bands, red-white-black combination.

### C.C.M. LAMINATED HOCKEY STICKS with RESILOBOND Blade

**40 1412**—"BOBBY HULL" ALL-STAR (Hooked and Rockered). 53" handle. Minimum blade length 10¾". Stamped "MULTI-LIE." Seven bands, black-white-red combination.

**40 1415**—"BOBBY HULL" SURE-SHOT (Straight, Rockered blade). 53" handle. Minimum blade length 10¾". Stamped "MULTI-LIE." 5 bands, black-white-red combination.

**40 1422**—"BOBBY HULL" AUTOGRAPHED. Hooked blade. 53" handle. Minimum blade length 10¾". Stamped in ice lays 3 to 7. Nine bands, black-white-red combination.

**40 1552**—PRO-FLYTE — 53" handle. Minimum blade length 10¾". Stamped in ice lays 3 to 7. Four red and three white bands.

**40 1555**—PRO-FLYTE HOOK—53" handle. Minimum blade length 10¾". Stamped in ice lays 3 to 7. Four black and 3 white bands.

### C.C.M. GOAL STICKS with Standard Lacquering

**40 1101**—SHUT-OUT—Handle 45" minimum. Pinned blade 12" x 3¼", 2 blue bands.

**40 1102**—PROFESSIONAL — Ash handle 53". Rock Elm or Hickory blade. 14¾" x 3½". Blade and slats are pinned in 10 places. Ice lays 13 to 17. Three blue bands.

**40 1103**—PATTERN MADE PROFESSIONAL—Ash handle 53". Rock Elm or Hickory blade 14¾" x 3½". Blade and slats are pinned in 10 places. Ice lays 13 to 17. Four blue bands.

### C.C.M. GOAL STICKS with BONDED FIBREGLASS wrap

**40 1302**—PROFESSIONAL — Ash handle 53". Rock Elm or Hickory blade, 14¾" x 3½". Blade and slats are pinned in 10 places. Ice lays 13 to 17. Three blue bands.

**40 1303**—PATTERN MADE PROFESSIONAL—Ash handle 53". Rock Elm or Hickory blade 14¾" x 3½". Blade and slats are pinned in 10 places. Ice lays 13 to 17. Four blue bands.

TO PLAY BETTER . . . PLAY WITH THE BEST . . . C·C·M·

Derde blad 17 jan. 1972

## Rob van Aarem: 'Stijlloos optreden'

# Reeks van bekeuringen voor foutparkeerders bij ijsbaan



FOB VAN AAREM
*. . . „stijlloos optreden" . . .*

(Van een onzer verslaggevers)

**De heer Rob van Aarem, directeur van het ijsstadion in het Groninger Stadspark vindt het „stijlloos" van de Groninger politie, dat ze zonder pardon automobilisten, die een bezoek brengen aan de kunstijsbaan en hun wagen op de Concourslaan parkeren, op de bon slingert. De heer Van Aarem heeft er bij de politie al ettelijke keren op aangedrongen of ze met name in de weekends hier geen „hand voor de ogen" zou kunnen doen; het antwoord van de politie was elke keer weer: „De mensen moeten het nu maar eens een keer weten".**

Gistermiddag zijn er volgens de politie 40 à 50 processen-verbaal uitgeschreven, volgens de heer Van Aarem zouden het er eerder tachtig zijn geweest. „Het is een hele nare zaak, maar wij kunnen er verder niets aan doen", aldus Rob van Aarem, er aan toevoegend, dat hij ook gistermiddag enkele keren via de geluidsinstallatie heeft laten omroepen, dat geen auto's op de Concourslaan mochten worden geparkeerd.

Volgens de politie zijn de processen-verbaal mede uitgeschreven, omdat het parkeerterrein (een eindje verder, rechts, aan de Concourslaan) leeg zou zijn. De heer Van Aarem durft dit te betwijfelen. „Alle parkeerplaatsen in de omgeving waren vol, of zo goed als vol", zegt hij.

De aparte Martinihal-parkeerplaats aan de Leonard Springerlaan was gisteren vrijwel leeg. De heer Van Aarem vindt dit geen wonder: „We hebben veel mensen van buiten de stad, die de situatie in het Stadspark niet kennen. Deze parkeerplaats ligt ook veel te ver van de ijsbaan. Automobilisten, die hem wel weten te vinden, nemen de moeite niet er helemaal naar toe te rijden".

Het aantal processen-verbaal was gisteren mede daarom zo hoog, omdat het een van de topdagen uit de jonge geschiedenis van de kunstijsbaan was. Op de buitenbaan waren 3000 schaatsers op de binnenbaan ongeveer 1000.

Wat een oplossing van de parkeerproblemen in het Stadspark betreft hoopt de heer Van Aarem, dat de voetbalvelden van GRC (tussen Martinihal en ijsstadion) zo snel mogelijk na het vertrek van deze voetbalvereniging naar het sportpark Corpus den Hoorn tot parkeerterrein worden ingericht. De gemeente heeft deze plannen al enige tijd geleden ontwikkeld. Het bureau voorlichting kon ons vanmorgen nog niet bevestigen of het gerucht waar is, dat gezien de moeilijke financiële situatie van de gemeente, dit werk op de lange baan is geschoven.

## Kleurloos

Dat ook de slechte service voor het publiek, waarvan in de beginperiode sprake was, en de verhoogde entreeprijs (de toegangskaarten zijn 50 pct. duurder geworden) een rol kunnen hebben gespeeld bij de afgenomen belangstelling bestrijdt Van Erp. Samenvattend valt niet aan de indruk te ontkomen dat een deel van degenen die eerst nog in vuur en vlam raakten door GIJS het nu wel voor gezien houden omdat de sympathie die uitging van een stuntelende, maar verbeten vechtende beginneling, heeft plaatsgemaakt voor een enigszins kleurloze positie in de tweede divisie.

Dit verontrust de GIJS-leiding evenwel niet omdat het vertrouwen in de ploeg onwrikbaar is en men er op rekent dat de Groninger ijshockeyploeg binnen afzienbare tijd voldoende geschoold is om de stap naar de hoogste ijshockey-regionen te kunnen wagen. De manier die GIJS vanaf het begin heeft gekozen om dit te bereiken blijft voor sommigen onbegrijpelijk, maar is tevens uniek in de ijshockeywereld. Want de Groningers blijven zich er tegen verzetten één of twee sterke buitenlandse spelers (Canadezen en Tsjechen zijn het meest in trek) te laten overkomen, terwijl juist in een ijshockeyteam een enkele topspeler al in staat kan zijn het niveau drastisch omhoog te tillen.

Tevens vormen dergelijke aanwinsten voor het publiek een nieuwe attractie, iets wat het Groninger publiek nu moet ontberen. De visie van Van Erp: „Als je een buitenlander aantrekt tegen bepaalde financiële vergoedingen krijg je onherroepelijk moeilijkheden in de ploeg omdat de anderen niets betaald krijgen. In Nederland zijn hiervan ettelijke voorbeelden. En bovendien kunnen deze clubs hiermee niet door blijven gaan, omdat de bond steeds strengere normen gaat aanleggen. Een tweede divisieclub mag 't volgend jaar bijvoorbeeld nog slechts over één buitenlandse speler beschikken, terwijl er in het

dagweek

22-1-72

## GIJS verliest enerverend duel van Rotterdam



*Arbiter Burgers (bij de GIJS-supporters beter bekend als „Bolle" en speler van Hijs Hokij 2) wijst Martin Leeflang gedecideerd de weg naar de kleedkamer, nadat de Groninger doelman dreigend heeft geprotesteerd tegen een arbitrale beslissing.*

# Doelman Leeflang verwijderd

**Het enerverende ijshockeyduel tussen het door ziekte verzwakte GIJS en Rotterdam kreeg vijf minuten voor tijd een sensationele wending, toen de uitblinkende doelman Martin Leeflang een dreigende houding aannam tegen arbiter Burger. Leeflang gooide zijn stick en handschoenen op het ijs en reed vervolgens dreigend naar de scheidsrechter, nadat deze een overtreding bestraft had. Dit alles leverde de Groninger een „game misconduct penalty" op, wat voor hem een vroegtijdige reis naar de kleedkamer betekende. De 16-jarige Peter Stiel die als verdediger wekelijks beter speelt, moest noodgedwongen het keeperswerk verrichten, wat hem, tot genoegen van de sterk meelevende supporters, vakkundig afging. De stand was op dat moment al 5—1 in het voordeel van de in hoog tempo spelende Rotterdammers. In die score zou geen verandering meer komen.**

„Waar ik me kwaad om maakte, was het zwakke optreden van de beide scheidsrechters", zo verklaarde Martin Leeflang na afloop". Tijdens de gehele wedstrijd werd ik vastgehouden, omovergeduwd en gehinderd. Er werd door de arbiters niet gereageerd, terwijl een ongelukkige overtreding van mij direct werd bestraft. Dat was de druppel die de emmer deed overlopen".

**Trainer-speler Rob van Aarem bevestigde Leeflangs verklaring: „Nadat scheidsrechter Burger had gefloten voor een overtreding van een van onze spelers, vroeg ik hem om uitleg. Zijn enige antwoord was: wacht maar, straks zijn de Rotterdammers weer aan de beurt. Ik dacht dat dat de kwaliteit van het arbitrale duo wel goed weergeeft".**

Overigens had de matige leiding weinig invloed op de uiteindelijke 5—1 zege van de Rotterdammers. Vooral in de beginfase hadden zij meer snelheid in de combinatie, waardoor de gereorganiseerde GIJS-verdediging (Van Halteren, Pronk en Venema waren ziek) voor problemen kwam te staan, waaruit echter dank zij Leeflangs subliem keeperswerk in de eerste periode geen doelpunten voortvloeiden.

De Rotterdammers bleven evenwel hun directe speelwijze hanteren en Edu Zondag accentueerde de sterkte van zijn ploeg door een verdedigingsfout resoluut af te straffen, (0—1).

Daarna brachten de Groningers enige lijn in het spel en werden er meer risico's genomen.

**Wel kon Berghuis de stand in evenwicht brengen na een schot tegen de paal van de weer uitstekend spelende Krikke, maar Bis Constant zorgde er twee minuten later voor dat Rotterdam opnieuw de leiding nam (1—2).**

In de laatste speelperiode kwam GIJS, gesteund door een ijzersterke conditie en dertienhonderd enthousiaste supporters, goed terug, maar het kon toch niet verhinderen, dat de Rotterdammers in hun aanvalsdrift binnen drie minuten uitliepen naar 1—5 door doelpunten van Eddy Mulder, de Canadees Tom Gowdy en Lesly Briët.

GIJS-coach Van Erp: „Ondanks de nederlaag ben ik toch niet ontevreden. De noodformatie die we vanavond op het ijs hadden heeft goed partij gegeven. Alle jongens hebben geknokt voor een zo goed mogelijk resultaat. Wat het incident met Leeflang betreft, kan ik zeggen dat het gedrag van Martin uiteraard niet goed te keuren is, hoewel ik zijn reactie wel begrijpelijk vind".

Andere uitslagen van de tweede divisie: Kemphanen—Amstel Tijgers 10—2, Hijs Hokij 2—Rotterdam 1—4 en Tilburg Trappers 2—UIJC 2 11—1.

De stand luidt: 1. Tilburg Trappers 2 11—21, 2. Hijs Hokij 2 12—14, 3. Kemphanen 12—13, 4. Rotterdam 12—13, 5. GIJS 10—8, 6. Amstel Tijgers 12—6, 7. UIJC 2 11—3.

G.IJ.S.

tegen

ROTTERDAM

Zaterdagavond 19.45 uur
IJsstadion Stadspark
Groningen.

## Verzwakt GIJS moet buigen voor Rott.dam

**Ruim 2000 toeschouwers hebben zaterdagavond in het Groninger ijsstadion tevergeefs geprobeerd GIJS naar de overwinning te schreeuwen tijdens de confrontatie van de Groninger formatie met Rotterdam. Zowel de toeschouwers als de spelers van GIJS deden hun uiterste best, maar meer dan een 5— 1-nederlaag leverde deze gezamenlijke krachtsinspanning toch niet op.**

Voor GIJS ligt het excuus voor het grijpen: Rotterdam immers behoort eigenlijk in de eerste divisie te spelen, maar is daaruit verwijderd omdat Rotterdam niet de beschikking heeft over een overdekte baan. Er is nog een ander excuus: GIJS was dermate verzwakt, dat een goed resultaat bij voorbaat uitgesloten was. Wat was het geval? In de Groninger ploeg ontbraken Wils Pronk, Henk van Halteren en Jac. Venema als gevolg van blessures. Geblesseerd waren ook Rob van Aaren en Jos Teisman. Beiden speelden wel, maar heel duidelijk op halve kracht. Van Aaren werd gehinderd door een lichte bloedvergiftiging in de voet, terwijl Teisman tijdens de training tegen de balustrade was gedaverd.

**Een derhalve ernstig gehandicapt GIJS was daardoor duidelijk in het nadeel tegen de goed spelende en vooral geroutineerde formatie uit Rotterdam, waarin de Canadezen Sproul en Goady de absolute uitblinkers waren. Veel waardering oogstten daarom de Groningers in de eerste en tweede periode. De eerste werd afgesloten met een 0— 0— stand en in de tweede periode moest een 2— 1— achterstand worden geaccepteerd. Henk Krikke scoorde in deze fase van de strijd de gelijkmaker.**

In de derde periode moest GIJS de tol betalen voor zijn bovenmatige inspanning. Binnen vijf minuten was de strijd beslist in het voordeel van de Rotterdammers door doelpunten van Sproul (2×) en Goady. Beide Canadezen hadden ook de twee andere goals gescoord. Doelman Martin Leeflang speelde de wedstrijd niet uit. Hij werd in de derde periode naar de kant gestuurd. Hij moest aanvankelijk voor twee minuten buiten het veld, maar toen hij daartegen protesteerde in weinig parlementaire taal mocht hij niet meer terugkomen. Peter Stiel verving hem zeer verdienstelijk in het Groninger doel.

GRONINGER IJSHOCKEY STICHTING
IJSSTADION STADSPARK
COMPETITIE 2e DIVISIE N.I.J.B.
G.IJ.S.—ROTTERDAM
ZATERDAG 22 JANUARI AANVANG 19.45 UUR
Coupon nr. 12
Voorverkoop Groningen: Sigarenmagazijn: Minke, Nieuwe Ebbingestraat 2; Homan, Herestraat 80; Grievey, Paterswoldseweg 448; Knollema, Wielewaalplein 40
Hoogezand: Aquasport, M. Veningastraat 30

# Laatste minuut twee keer fataal voor GIJS

TILBURG

WINT BEIDE

DUELS

*(Van een onzer verslaggevers)*

***Dat een ijshockeyduel pas na het laatste fluitsignaal is beslist ondervond GIJS dit weekeinde tweemaal. Zaterdag werd het team in Groningen in de laatste seconden door Tilburg Trappers geklopt en gisteren moest in Tilburg zelfs een voorsprong uit handen worden gegeven tegen dezelfde tegenstander.***

In de thuiswedstrijd tegen het tweede Tilburgse team, waarin de op het oude nest teruggekeerde Hereygers meespeelde, maakten in de laatste seconden de luidruchtige aanmoedigingen eensklaps plaats voor een ontnuchterende stilte. Op dat moment zagen de elfhonderd toeschouwers de dreigend dalende stick van de Tilburger Bok als voorspel van een vernietigende „slap-shot", die de puck langs verschillende schaatsen en sticks voorbij doelman Leeflang in het net deed verdwijnen. De eindstand werd daarmee 2—3 in het voordeel van de gasten.

In het Groninger stadspark kwamen de symptomen van de ziekte waaraan GIJS dit seizoen kennelijk lijdt weer eens duidelijk naar voren: de improduktiviteit. De wat gewijzigde vorm in de aanvalslijnen (Van Aarem in de tweede aanval en Bosma. Berghuis en Krikke in de eerste) bleek nog niet het juiste geneesmiddel te zijn.

Het in toom houden van de Tilburgse aanvallen en het gemis aan durf en koelbloedigheid bij GIJS waren de directe oorzaken van de 0—0-stand na de eerste periode. De enige wapenfeiten van de Tilburgers waren in die fase beperkt gebleven tot enkele schoten van o.a. Burgers en een solo van de snelle Kremers.

## Meerderheid

**Met een numerieke meerderheid in het begin van de tweede periode leek de tijd voor de Groningers rijp om een voorsprong te nemen, maar ook toen bleek het GIJS-overwicht niet voldoende kracht en doelbewustheid te bezitten om met de lichamelijke inzet (vele persoonlijke duels waren voor de Groningers) het Tilburgs bolwerk te doorbreken.**

Een Tilburgse official verklaarde toen: „Het zal wel geen 18—2 voor ons worden, zoals in de eerste wedstrijd. Met één puntje zijn we ook al tevreden. Ons team heeft enigszins aan sterkte ingeboet door het opstellen van jeugdspelers en het niet meedoen van onze twee Canadezen. Daar komt natuurlijk bij dat GIJS vanavond erg sterk speelt."

Toch nam Tilburg Trappers halverwege de tweede speelperiode de leiding. In tegenstelling tot GIJS buitten de gasten een numerieke meerderheid wél uit via een afstandsschot van Bakker. Lang konden de Brabanders zich hier niet over verheugen, want in dezelfde minuut vloog de zwarte schijf aan de andere kant in de kooi na een schot van Teisman, dat door het lichaam van Krikke van richting werd veranderd. Tilburgs captain Callam (ook trainer-coach van het eerste team) liep een persoonlijke straf van tien minuten op door met zijn stick een slaande beweging naar enkele toeschouwers te maken. Callam: „Ik werd gespuwd."

De laatste fase van de wedstrijd gaf een sterk spelend GIJS te zien, dat door Berghuis na een combinatie met Krikke op 2—1 kwam. Daarna ontwikkelde het spel zich naar een behoorlijk niveau, wat echter voor de chauvinistische supporters uitmondde in een bittere ontgoocheling. Doelpunten van Callam en Bok realiseerden de wat fortuinlijke Tilburgse zege. Tussenstanden: 0—0, 1.—1 en 1—2.

Gisteravond speelde GIJS in Tilburg een zeer goede wedstrijd. Een minuut voor tijd stonden de Groningers met 3—2 voor door doelpunten van Berghuis 2x en Stiel, maar opnieuw bleek Tilburg Trappers over een produktieve eindsprint te beschikken. Het won tenslotte met 4—3. GIJ-S-coach Van Erp: „Weer zo'n ongelukkige nederlaag, die voor een groot deel toch te wijten is aan onervarenheid. Gezien het spelpeil, dat nog steeds stijgende is, blijf ik echter optimistisch. We zullen nu vooral gaan werken an een verhoging van de produktiviteit." Tussenstanden: 1—0, 0—2 en 3—1.

Andere uitslagen van de tweede divisie waren: Amstel Tijgers—Hijs Hokij 2 6—2, Rotterdam—Kemphanen 7—2, UIJC 2—Amstel Tijgers 2 2—10.

**De stand luidt:** 1. Tilburg Trappers 2 13—25; 2. Rotterdam 13—15; 3. Hijs Hokij 2 13—14; 4. Kemphanen 13—13; 5. Amstel Tijgers 2 14—10; 6. GIJS 12—8; 7. UIJC 2 12—3.

## Aantrekkelijk

In Heerenveen speelde Thialf zijn competitiewedstrijd voor de eerste divisie tegen Hijs Hokij. Voor het eerst sinds lange tijd kregen de drieduizend touschouwers weer eens een aantrekkelijk duel voorgeschoteld, waarin de Haagenaars na een gelijkopgaande beginfase zegevierden door een grotere routine. Voor de Friezen scoorden: Boltjes en Stevensen 2x. Tussenstanden: 1—1, 2—2, en 0—2.

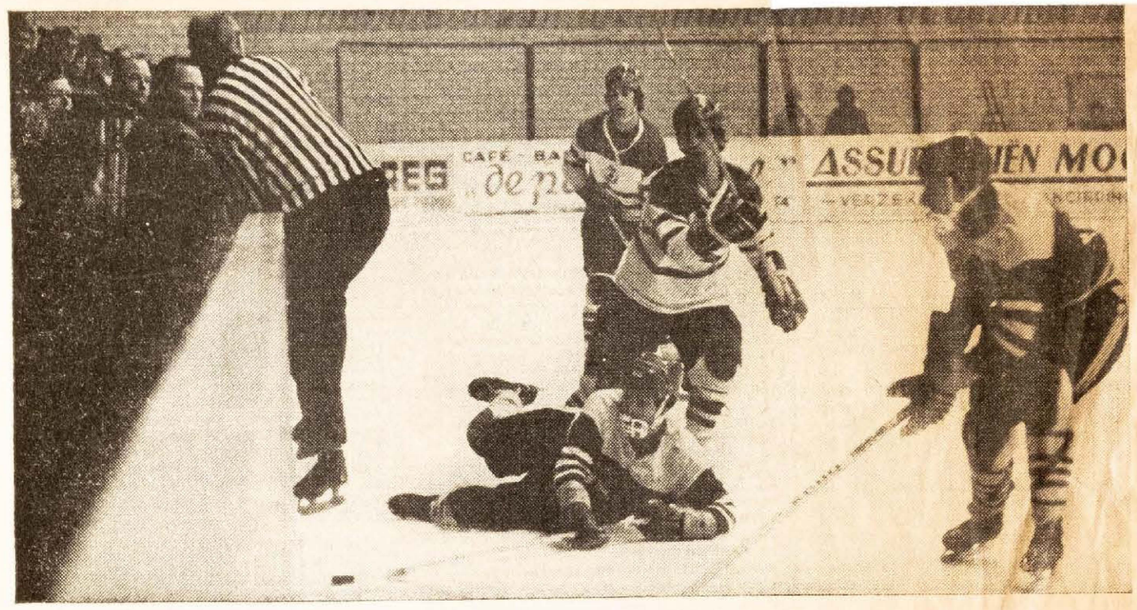

*Arbiter Schuth klimt op de balustrade om plaats te maken voor de op de puck beluste spelers, waaronder ex-GIJS-speler Atje Hereijgers (met omhoog geheven stick), die nu weer speelt voor Tilburg Trappers.*

31/1-1972

# GIJS houdt aan duels met TIJSC Trappers geen punt over.....

21/1-1972

**Geen punt heeft GIJS overgehouden aan de duels met de tweede formatie van het Tilburgse TIJSC Trappers Zaterdagavond kwamen de Tilburgers in Groningen op bezoek en gisteravond moesten de Groningers aantreden in Tilburg. Het draaide in beide gevallen uit op een kleine nederlaag: in Groningen werd het 3— 2 en in Tilburg 4— 3 voor TIJSC Trappers.**

Opvallend weinig toeschouwers - nog geen duizend - waren zaterdagavond in het Groninger ijsstadion getuige van een spannende en op redelijk peil staande wedstrijd, waarin TIJSC Trappers in de opwindende slotfase toesloeg. Beide partijen hielden elkaar zo goed in evenwicht, dat in de eerste periode niet werd gescoord.

In de tweede periode gaf Bakker de Tilburgers de leiding, maar Jos Teisman zorgde ervoor, dat de partijen weer naast elkaar kwamen. In de derde periode leek het aanvankelijk crescendo te gaan met GIJS, want Folkert Berghuis zorgde voor een 2— 1-voorsprong. De nerveus verdedigende Groningers waren echter niet in staat deze kleine voorsprong vast te houden. Onder de druk van de Tilburgers moest de poort geopend worden. Kaloen bracht de stand op 2— 2 en in de slotfase zorgde Bok ervoor, dat de volle winst mee naar Tilburg ging.

In de return gisteravond verweerden de Groningers zich als duivels, maar ze konden daarmee niet voorkomen, dat TIJSC Trappers met 4—3 voor kwam. Opnieuw viel de beslissing in de slotfase.

Twaalf seconden voor het einde scoorde Burgers de winnende goal. In de eerste periode liep GIJS een 1— 0-achterstand op door een doelpunt van Bakker, maar in de tweede periode kwam de ploeg opvallend goed terug. TIJSC Trappers raakte daardoor aangeslagen en moest doelpunten van Berghuis en Peter Stiel toestaan.

In de derde periode ging de routine een woordje meespreken. Balusek nam de gelijkmaker voor zijn rekening, waarna Berghuis GIJS opnieuw een voorsprong bezorgde: 2— 3. Evenals zaterdagavond in Groningen zag de ploeg geen kans de voorsprong intact te houden. Met razendsnelle uitvallen counterden de Tilburgers zo sterk, dat de defensie van GIJS het hoofd in de schoot moest leggen. Bakker maakte er 3— 3 van en Burgers was de gelukkige maker van het winnende Tilburgse doelpunt.


G.IJ.S.
tegen
TILBURG
Zaterdagavond 19.45 uur
IJsstadion Stadspark
Groningen



UIT

GRONINGER IJSHOCKEY STICHTING

IJSSTADION STADSPARK

COMPETITIE 2e DIVISIE N.IJ.B.

2 3

G.IJ.S.-TILBURG

ZATERDAG 29 JANUARI. AANVANG 19.45 UUR.

Coupon nr. 13

Voorverkoop Groningen: Sigarenmagazijn: Minke, Nieuwe Ebbingestraat 2; Homan, Herestraat 80; Griever, Paterswoldseweg 448; Knollema, Wielewaalplein 40.

Hoogezand: Aquasport, M. Veningastraat 30.

N.V. Meubelexpositie „De Permanente", die u deze advertentie aanbiedt, wenst u een sfeervolle kijkavond. Even sfeervol als het kijkfeest in onze klassemeubel-toonzalen Hoornsediep 147 en Groothandelscentrum.



**Gijsie wil een ijsie, maar . . . .**

**Gijsie wil alléén een. Lich-Ysie!**

LICH-IJS N.V. BOTERDIEP W.Z. 45 BEDUM/GR. TEL. 05901-2241


HERHAALD VERZOEK.

- Wilt U niets op de baan werpen.
  Dit is zeer gevaarlijk voor de spelers!
- Wilt U zo weinig mogelijk roken!


Kent u onze unieke

**obligatie-renterekening?**

Hoge rente en f 2000,- per maand
vrij opneembaar

BMH

Vraagt u eens inlichtingen. BANK MEES & HOPE NV
(waarin opgenomen Mesdag & Groeneveld's Bank N.V.)

Hoofdkantoor: Groningen, Oude Boteringestraat 17, tel. 050 - 2 67 41.
Voorts kantoren te: Groningen (de Wijert), tel. 050 - 5 07 00;
Winschoten, tel. 05970 - 20 03; Delfzijl, tel. 05961 - 27 50;
Nieuwe Pekela, tel. 05978-52 85; Oude Pekela, tel. 05978 - 25 13;
Haren, tel. 050 - 4 56 45; Usquert, tel. 05950 - 29 09.

2308


GRONINGER IJSHOCKEY STICHTING

Opgericht 23 december 1969

# Programma

Competitie 2e Divisie N.Y.B. 1971-1972

G.IJ.S. - Rotterdam

3 - 4

Zaterdag 12 Februari 1972

# G.Y.S



N° 00038

De **OPBRENGST** van dit programma is bestemd voor het GIJS-Jeugd Fonds

**25 CENT**

3 - 7

| G.IJ.S. | OPSTELLINGEN | ROTTERDAM |
|---|---|---|
| MARTIN LEEFLANG (1) | DOELVERDEDIGER | ANTON VAN ESCH (1) |
| COEN EIKELENBOOM (18) | RES.DOELVERD. | ..... |
| HENK V. HALTERREN (4) | capt. 1e VERD. | WESSEL BUIS (2) ass. |
| JOS TEISMAN (5) | | HERMAN DANE (5) |
| PETER STIEL (23) | 2e VERD. | DALE SPROULE (6) |
| WILS PRONK (2) ass. | | JAN.V.D:HORST (3) ass. |
| HENK KRIKKE (11) | 1e AANV. | EDDY MULDER (10) capt. |
| FOLKERT BERGHUIS (9) | | TOM COWDY (14) |
| HENDRIK BOSMA (10) | | WIM CONSTANT (12) |
| ROB V AAREM (6) ass. | 2e AANV. | EDY ZONDAG (7) |
| JOHAN ORSEL (7) | | LESLIE BRIET (8) |
| PIETER KOOPMAN (16) | | HANS ORDELMAN (16) |
| JACK VENEMA (17) | WISSELS | MARTIN VERLOOP (15) |
| ROLAND SIEZEN (15) | | HANS DE GROOT (19) |
| Fr.J.M. VAN ERP (13) | COACH | De heer EEF DUNK |
| R. VAN AAREM (6) | TRAINER | |
| JOHN CAMPIONI | TECHN.ASS. | |
| F.H. MULDER | ARTSEN | |
| H.G. KRIKKE | | |
| H. DE VRIES | | |
| H. TUINMAN (14) | WISSEL | |

**LET OP HET NUMMER VAN DIT PROGRAMMA, U HEEFT MISSCHIEN GRATIS EEN PRIJS.**

12-Feb-1972.

KOMENDE THUISWEDSTRIJDEN G.IJ.S., AANVANG 19.45 uur.

| | | |
|---|---|---|
| ZATERDAG 19-2-1972 | G.IJ.S.- | UTRECHT. |
| | G.IJ.S.2 - | SMOKE EATERS (17.00 uur). |
| ZATERDAG 26-2-1972 | G.IJ.S. - | AMSTEL TIJGERS. |
| ZATERDAG 4-3-1972 | G.IJ.S. - | HERNE. E. V. (WESTFALEN). |
| ZATERDAG 11-3-1972 | G.IJ.S. - | UTRECHT. |
| ZATERDAG 18-3-1972 | G.IJ.S. - | E.S.C.SOEST (WESTFALEN). |
| ZATERDAG 25-3-1972 | G.IJ.S. - | NIJMEGEN. |
| ZATERDAG 15-4-1972 | G.IJ.S. - | H.T.S.V. BREMEN. |

VAN DE COACH.

Een programma in nieuwe stijl. Hulde jeugdcommissie !!.
Vanavond G.IJ.S. - ROTTERDAM (3e editie). Vorige uitslagen 4 - 3 en 1 - 5. Dus vandaag een zwaar en moeilijk karwei. Rotterdam steekt in prima vorm !
De "GIJSSIES" blijven echter knokken en rekenen op volle steun van het G.IJ.S.-legioen.

Fr.J.M. van Erp.

SUPPORTERS kunnen zich aanmelden bij de heer P.J. Koning, Kornalijnlaan 166, Groningen, tel. 131594.

JONGENS VAN 6 t/m 9 JAAR, die de ijshockeysport willen leren, kunnen zich aanmelden bij de secretaris van de jeugdcommissie, 16 Aprillaan 10, Groningen, tel. 256361.

COMPETITIESTAND:

| | | |
|---|---|---|
| 1. | TILBURG TRAPPERS 2 | 15-27 |
| 2. | ROTTERDAM | 14-17 |
| 3. | KEMPHANEN | 15-17 |
| 4. | HIJS HOKEY 2 | 15-16 |
| 5. | AMSTEL TIJGERS | 15-10 |
| 6. | G.IJ.S. | 13-8 |
| 7. | U.Y.C. 2 | 13-3 |

TOT ZIENS BIJ G.IJ.S.-UTRECHT A.S. ZATERDAG.

5-2-1972 12-2-72

# Nederlaag van GIJS ondanks goed begin

(Van een onzer verslaggevers)

**De op enthousiasme en volle inzet gebaseerde strijdwijze van GIJS en Rotterdams soepel lopende combinatiespel konden zaterdagavond j.l. toch niet verhinderen dat de elfhonderd aanwezigen in de Groninger ijshal de meest enerverende momenten beleefden tijdens de met emoties geladen meningsverschillen, die halverwege de tweede periode hun „hoogtepunt" vonden toen de vechtjassen niet zonder moeite door het arbitrale duo konden worden gescheiden. Dit gebeurde na een onenigheid tussen Martin Leeflang en enkele Canadezen van Rotterdam, dat overigens met 7—3 de Groningers de baas bleef.**

De vele strafminuten die aan beide teams werden uitgedeeld (waaronder drie „misconducts" voor de Rotterdammers Sproule, Gowdy en Buis) typeerden het soms harde, maar sportieve spel. Vooral GIJS, dat zonder Orsel opereerde, ging furieus van start. Met veel zelfbewustheid in de persoonlijke duels werd de tegenstander aanvankelijk overbluft. Reeds na vier minuten had deze intimiderende speelwijze succes. Van Aarem passte op Koopman die de Rotterdamse doelman geen kans gaf (1—0).

Dat deze snelle openingstreffer de hoop op meer produktie van de Groningers niet geheel zou rechtvaardigen, bleek na verloop van enige tijd. Wel maakte GIJS in verdedigend opzicht een sterke indruk, maar dat kon toch niet verhullen dat het met de aanval nog steeds niet gaat.

Het experiment in de aanvalsformatie (Teisman in de aanval) zag coach Van Erp toch niet geheel als een mislukte ingreep. Van Erp: „Natuurlijk viel het rendement van deze wisseling iets tegen. Het formeren van een produktieve aanval is erg moeilijk gebleken, nadat Herijgers wegviel, Van Aarem enkele weken last had van een blessure, Orsel door omstandigheden veel trainingen mist enz. We zullen daardoor nog wel enkele experimenten moeten nemen. Ik denk bijvoorbeeld aan Pieter Stiel als aanvaller."

## *Leeflang trainer?*

Ook denkt de GIJS-leiding alweer aan de voorbereiding van het komende seizoen en aan de daaropvolgende jaren.

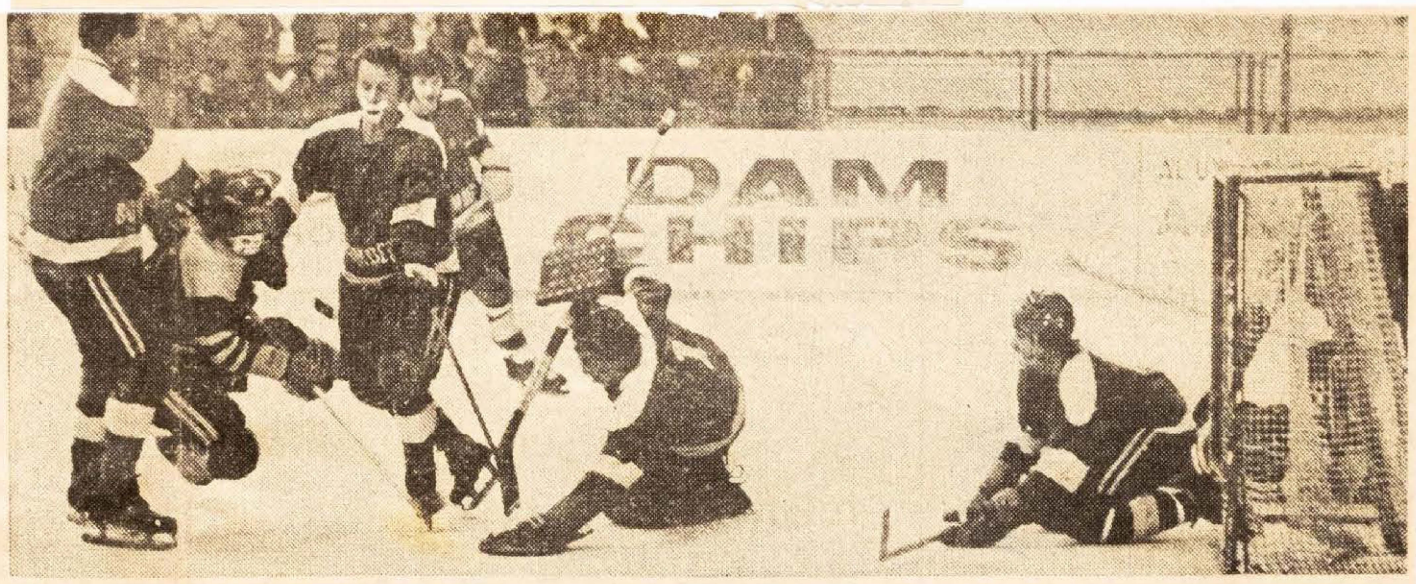

*Rotterdams doelman Van Esch houdt de puck onder zijn handschoen, terwijl een GIJS-speler door twee tegenstanders wordt afgeschermd.*

Van Erp: „De leiding is het er wel over eens dat we moeten werken aan het aantrekken van een buitenlandse trainer voor het volgende seizoen. Waarschijnlijk zal Van Aarem dan iets aan de jeugdtrainingen kunnen bijdragen, terwijl Martin Leeflang trainingscursussen van plan is te gaan volgen, zodat de mogelijkheid niet uitgesloten is, dat we na enkele jaren Martin Leeflang als trainer van het eerste team zullen zien."

In de wedstrijd tegen Rotterdam toonde de Groninger doelman vooralsnog zijn talenten als keeper. Maar ook hij kon niet voorkomen dat de snel en goed schaatsende Rotterdammers via doelpunten van Constant 2x, Briët, Gowdy en Zondag uitliepen naar 5—1, alvorens Krikke en Van Aarem iets terug konden doen (5—3).

In de laatste minuut beleefden de „Gijssies" een kleine overrompeling en moest men nog twee doelpunten toestaan van Gowdy en Mulder. Tussenstanden: 1—2, 0—1, 2—4.

Andere uitslagen waren: Amstel Tijgers—UIJC 2 11—3 en UIJC 2—Kemphanen 0—10.

De stand luidt: 1. Tilburg Trappers 2 15-27; 2. Rotterdam 15-19; 3. Kemphanen 16-19; 4. Hijs Hokij 2 15-16; 5. Amstel Tijgers 16-12; 6. GIJS 14-8; 7. UIJC 2 15-3.


GRONINGER IJSHOCKEY STICHTING

IJSSTADION STADSPARK

COMPETITIE 2e DIVISIE N.IJ.B.

**G.IJ.S.-ROTTERDAM**

ZATERDAG 12 FEBRUARI. AANVANG 19.45 UUR.

**G.IJ.S. II - H.IJ.S. HOKIJ III**

AANVANG 17.00 UUR.

Coupon nr. 14

Voorverkoop Groningen: Sigarenmagazijn: Minke, Nieuwe Ebbingestraat 2; Homan, Herestraat 80; Griever, Paterswoldseweg 448; Knollema, Wielewaalplein 40.
Hoogezand: Aquasport, M. Veningastraat 30.

N.V. Meubelexpositie „De Permanente", die u deze advertentie aanbiedt, wenst u een sfeervolle kijkavond. Even sfeervol als het kijkfeest in onze klassemeubel-toonzalen Hoornsediep 147 en Groothandelscentrum.


# OPNIEUW NEDERLAAG VAN GIJS

**Opnieuw heeft GIJS in de tweede divisie van de ijshockeycompetitie een nederlaag geleden. De Groningers kregen zaterdagavond bezoek van het team van Rotterdam en gingen met 3— 7 de boot in. De tussenstanden waren: 1— 2, 0— 1, 2— 4.**

De 1200 toeschouwers zagen een matige, van de kant van Rotterdam nogal harde wedstrijd. De beide Canadezen Sproule en Gowdy maakten het te bont. Sproule werd naar de kleedkamer gestuurd en Gowdy mocht gedurende tien minuten plaatsnemen op de strafbank. GIJS had de speelwijze wat veranderd in de hoop tot wat meer positieve offensieve daden te komen. Jos Teisman stond nu in de aanval, Henk Tuinman speelde in de defensie en Johan Orsel, door studie uit vorm, zat op de reservebank. Het hielp niet veel, want de Rotterdammers bleven gemakkelijk overeind. Deze week gaat GIJS zich beraden op een nieuw krijgsplan. Voor GIJS scoorden zaterdagavond Koopman, Rob van Aarem en Henk Krikke. Bij Rotterdam waren Wim Constant en Gowdy het meest succesvol met ieder twee treffers. Zaterdagavond speelt GIJS opnieuw thuis en tegenstander is Utrecht, dat in het bezit van de rode lantaarn is. Een overwinning van GIJS zit er dan wel in. De Groningers gaan ook op zoek naar een buitenlandse trainer. Rob van Aarem heeft geruime tijd de training verzorgd, maar kan dat niet langer combineren met zijn bezigheden als direkteur van het Groninger ijsstadion.

7-2-72

# GIJS door Kemphanen overklast

**In een keihard ijshockeyduel tegen De Kemphanen onderstreepte GIJS zaterdagavond jl. zijn (tijdelijke?) improduktiviteit door met een 8—0 nederlaag uit Eindhoven terug te keren. Zelfs drie bussen vol Groninger supporters konden het team niet tot enige produktie inspireren.**

Na de gelijkopgaande eerste periode, waarin de Eindhovenaren één maal scoorden, liet GIJS zich volledig door de Kamhanen overklassen. Vooral de drie meespelende buitenlanders straften de vele dekkings- en positiefouten van de Groningers resoluut af. Het goede keeperswerk van Martin Leeflang voorkwam een nederlaag met dubbele cijfers.

In deze wedstrijd waarin opvallend veel spelers met elkaar op de vuist gingen, noteerde men 22 strafminuten voor de Kemphanen tegen 6 voor GIJS.

GIJS-coach Van Erp na afloop: „Ja, een niet zo best gespeelde wedstrijd. We lieten ons door de harde Eindhovense speelwijze overrompelen. De jongens raakten de kluts kwijt en de opdrachten werden daarna verwaarloosd". Tussenstanden: 1—0, 4—0 en 3—0.

Andere uitslagen waren: Amstel Tijgers—Rotterdam 4—6, Tilburg Trappers 2—Hijs Hokij 2 7—1, Tilburg Trappers 2—Kemphanen 1—2 en UIJC 2—Hijs Hokij 2 1—13.

De stand luidt: 1. Tilburg Trappers 2, 15—27, 2. Rotterdam 14—17, 3. Kemphanen 15—17, 4. Hijs Hokij 2 15—16, 5. Amstel Tijgers 15—10, 6. GIJS 13—8, 7. UIJC 2 13—3.

GIJS - Kemphanen 0-8
5-Feb-1972

BUITENSPEL



Coach Van Erp: „Het publiek is erg wreed"

# GIJS-rage is getemperd

**Toen Wayne Hunter, de in het ijshockey doorknede Canadees die sinds enige tijd als bondscoach in Nederland werkzaam is, zondagavond het tweede divisieduel tussen Tilburg 2 en GIJS bijwoonde, plaatste hij de opmerking: „Aan de kleuren van de shirts herkende ik GIJS. Het spelniveau is echter helemaal veranderd, GIJS speelt nu veel beter dan een tijd geleden." Het was niet zo maar een vleiende opmerking van de Canadees want min of meer regelmatig, in elk geval eens per maand, is hij in het Groninger ijsstadion aanwezig om de spelers van GIJS intensief te onderrichten. Trainingen, waarvan volgens coach Frans van Erp „de jongens genieten". GIJS maakt dus vorderingen. „Onze slechtste wedstrijd in de tweede divisie was altijd nog van veel beter gehalte dan de beste wedstrijd in de derde divisie, het vorig jaar", is zelfs de constatering van Van Erp. Maar toch is het enthousiasme dat het vorige seizoen in de sfeervolle ijshal in het Stadspark telkens huizenhoog oplaaide, onmiskenbaar getemperd. De tribunes, die destijds tot de laatste plaats bezet waren, zijn tegenwoordig bij de thuiswedstrijden slechts ongeveer voor de helft gevuld. Kortom, de GIJS-rage is afgenomen.**



*Martin Leeflang( rechts), doelman van het eerste team onderricht de jeugd van GIJS.*

Zoekend naar een verklaring voor de tanende belangstelling komt ook coach Van Erp niet verder dan enkele gissingen. De voor de hand liggende constatering dat het nieuwtje er een beetje af is, kan hij wel beamen al voegt hij er direct aan toe: „Het publiek is erg wreed. Zo lang het goed gaat heb je een enorme aanhang, maar na een paar nederlagen blijven onmiddellijk veel mensen weg, hoewel er van beter ijshockey te genieten valt."

Een andere oorzaak: „We krijgen een competitie voorgeschoteld, waar geen touw aan vast te knopen valt. Er is geen vaste regelmaat van uit- en thuiswedstrijden, waardoor het publiek niet weet waar het aan toe is. Maar vanaf volgende week zaterdag spelen we acht keer achter elkaar thuis. Ik reken er eigenlijk op dat de belangstelling dan weer gaat groeien. Toch mogen we nog niet eens mopperen want we hebben een vaste groep van ongeveer 1100 bezoekers en dat is voor Nederlandse begrippen vrij veel. Want bij HIJS HOKIJ dat in de eerste divisie speelt is men bijvoorbeeld al erg blij met 600 mensen per wedstrijd. We zullen niettemin over het gehele seizoen minder toeschouwers krijgen dan het vorig jaar. Toen waren het er in totaal 40.000 nu waarschijnlijk 30.000."

geheel geen keepers uit het buitenland mogen worden opgesteld.

Dit zal voor veel clubs moeilijkheden met zich meebrengen en er zullen altijd wel mazen blijven waardoor de regels ontdoken kunnen worden, maar dit besluit is genomen om het peil van het Nederlandse ijshockey omhoog te brengen. In West-Duitsland is men ook zo te werk gegaan en het is opvallend dat het niveau sindsdien erg verbeterd is. Met het huidige systeem kom je niet ver. Alles is toegespitst op de buitenlanders in de ploeg."

Er is wel verondersteld dat het voor GIJS financieel niet bezwaarlijk moet zijn een buitenlandse speler te kopen gezien de recettes die uit de aanzienlijke publieke belangstelling voortvloeiden. Van Erp: „Velen denken dat GIJS een rijke club is, maar dat is een fabeltje. Het vorig jaar ontvingen we 80 mille aan entreegelden, toch hadden we een tekort van vijfduizend gulden. Het meeste geld zijn we kwijt aan het huren van de baan. Het vorig seizoen was dat 600 uur à veertig gulden. We hebben wel de indruk dat GIJS een sluitpost is, omdat de baan niet uitkan. Wethouder Hendriks en het ijsbaanbestuur hebben we hier dan ook op gewezen."

Verder beslaan de reiskosten een fors deel van de uitgaven, maar wie mocht denken dat ook het omvangrijke begeleidingsteam op de onkostenlijst voorkomt heeft het mis. Zij hebben hun diensten pro deo aangeboden. De beide trainers, Rob van Aarem en Martin Leeflang (die de jeugd onder zijn hoede heeft) krijgen slechts een geringe vergoeding.

De tegemoetkomingen voor de spelers van het eerste team zijn eveneens te verwaarlozen. Alleen de wedstrijdkleding wordt hun door GIJS beschikbaar gesteld. Alle andere attributen, zoals onderbescherming, schaatsen (goede wedstrijdschaatsen kosten ongeveer 360 gulden) en stick moeten de spelers zelf aanschaffen. Alleen als tijdens de wedstrijd een stick breekt krijgen ze een nieuwe van GIJS, maar iedereen dient normaal zijn contributie (125 gulden per jaar) te voldoen.

Bij de meeste clubs hebben de topspelers het beter getroffen. Zelfs zijn vergoedingen van vijftig gulden per wedstrijd geen zeldzaamheid. Van Erp: „Toen Thialf onlangs een oefenwedstrijd zou komen spelen vroeg men vijftig gulden per speler als onkostenvergoeding. Daar kunnen wij echt niet aan beginnen. Maar voor ons liggen de zaken anders dan bij 'n vereniging als Thialf, waar men uitsluitend met 'n eerste team had te maken. Zonder de overige ploegen zouden wij het vorig jaar met het eerste team zestienduizend gulden over hebben gehouden, maar wij vinden het noodzakelijk de jeugd de kans te geven ijshockey te leren."

Omdat de toekomst van GIJS er op gericht is met uit eigen gelederen opgeklommen talenten de top te bereiken krijgen de jongere GIJS-leden ruime aandacht. Toch stelt voorzitter Fleurbaaij van de jeugdcommissie: „We zijn aan aanvulling toe en daarom beginnen we met een campagne om de jeugd van zes tot negen jaar aan te trekken."

Dat de GIJS-rage van het vorig jaar niet tot een grote toeloop heeft geleid is voor de heer Fluerbaaij een teleurstelling, maar volgens hem worden jongeren — en hun ouders — afgeschrikt door de tamelijk hoge kosten voor een ijshockey-uitrusting. (Fleurbaaij: „Mijn zoon rijdt met 350 gulden aan zijn lijf"). Toch wil GIJS het voor een ieder die blijkt over enige aanleg te beschikken mogelijk maken de ijshockeysport te beoefenen. Fleurbaaij: „Indien voor iemand de kosten een bezwaar zijn, zoeken we een financiële regeling, waardoor het wel kan."

## Nieuwe trainer

Vormt de opleiding van jeugdige spelers dus een belangrijke factor bij GIJS, de topspelers kunnen vrijwel zeker het volgend seizoen een nieuwe trainer begroeten. Er wordt naarstig naar een sponsor gezocht om een vakbekwame oefenmeester te kunnen betalen en dat zal dan zeker een buitenlander worden. Van Erp: „We moeten naar een hoger plan en Van Aarem is niet meer in staat de spelers nog iets nieuws te leren. Zo staat hij er zelf ook tegenover, want tenslotte is hij geen gediplomeerde trainer. Maar we willen geen vent die de plaatsen voor onze huidige spelers blokkeert, het moet in de eerste plaats een goede trainer zijn die misschien af en toe eens meespeelt. Momenteel verliezen we te veel wedstrijden door onervarenheid en dat is enorm spijtig."

En tenslotte: „Een vergelijking met toen we begonnen is echter nauwelijks meetbaar. Maar we hadden in korte tijd ook erg veel in te halen. Je kunt je nauwelijks nog voorstellen dat er toen een knul was die bij de kennismaking zei: „Oh ,zijn dat nou ijshockeyschaatsen?" Nu speelt'ie in het eerste team."

HARRY HESSELING.



*Gijsie wil een ijsie, maar ....*

*Gijsie wil alléén een.* Lich-Ysie!

LICHIJS N.V. BOTERDIEP W.Z. 45 BEDUM/GR. TEL. 05901-2241


HERHAALD VERZOEK.

- Wilt U niets op de baan werpen.
  Dit is zeer gevaarlijk voor de spelers!
- Wilt U zo weinig mogelijk roken!


Kent u onze unieke

obligatie-renterekening?

Hoge rente en f 2000,- per maand
vrij opneembaar

Vraagt u eens inlichtingen. BANK MEES & HOPE NV
(waarin opgenomen Mesdag & Groeneveld's Bank N.V.)

Hoofdkantoor: Groningen, Oude Boteringestraat 17, tel. 050 - 26741.
Voorts kantoren te: Groningen (de Wijert), tel. 050 - 50700;
Winschoten, tel. 05970 - 20 03; Delfzijl, tel. 05961 - 27 50;
Nieuwe Pekela, tel. 05978-52 85; Oude Pekela, tel. 05978 - 25 13;
Haren, tel. 050 - 4 56 45; Usquert, tel. 05950 - 29 09.

2308


19/2/72

GRONINGER IJSHOCKEY STICHTING
Opgericht 23 december 1969

# Programma

# G.Y.S

De **OPBRENGST** van dit programma is bestemd voor het GIJS-Jeugd Fonds **25 CENT**



COMPETITIE 2e DIVISIE N.Y.B. 1971-1972.

G.IJ.S. - UTRECHT.

ZATERDAG 19 FEBRUARI 1972.

20 - 1

| G.IJ.S. | OPSTELLINGEN | UTRECHT |
|---|---|---|
| MARTIN LEEFLANG (1) | DOELVERD. | J. VOSMEER (1) |
| COEN EIKELENBOOM (18) | RES. DOELVER. | |
| HENK V HALTEREN (4) capt. | 1e VERD. | R. van HEUSDEN (12) |
| JOS TEISMAN (5) | | O. van HEUSDEN (3) |
| HERMAN TUINMAN (14) | 2e VERD. | F. VOSMEER (9) |
| WILS PRONK (2) ass. | | L. MUSKETIER (10) |
| HENK KRIKKE (1) | 1e AANV. | J.W. KAGIE (6) |
| FOLKERT BERGHUIS (9) | | A. OTTO (11) |
| HENDRIK BOSMA (10) | | C.H. v.d. GRIFT (2) |
| ROB VAN AAREM (6) ass. | 2e AANV. | H. v.d. BERG (5) |
| PIETER STIEL (23) | | J. de GROOT (8) |
| PIETER KOOPMAN (16) | | R. v. MEERVELD (14) |
| JOHAN ORSEL (7) | WISSELS | |
| ROLAND SIEZEN (15) | | |
| JACK VENEMA (17) | | |
| Fr.J.M. VAN ERP (13) | COACH | F. KNIES |
| R. VAN AAREM | TRAINER | |
| JOHN CAMPIONI | TECHN.ASS. | 3e VERD. Utrecht: |
| F.H. MULDER | ARTSEN | P. SPINKA (4) |
| H.G.KRIKE | | Z. KALENDA (7) |
| H. DE VRIES | | 3e AANV Utrecht: |
| | | M. ZUIDAM (15) |
| | | H. WALAS (16) |
| | | M. DANEK (17) |

KOMENDE THUISWEDSTRIJDEN G.IJ.S. AANVANG 19.45 UUR.

| | | |
|---|---|---|
| ZATERDAG 26-2-1972 | G.IJ.S. | - AMSTEL TIJGERS. |
| ZATERDAG 4-3-1972 | GIJ S | - HERNE E.V. (WESTFALEN). |
| ZATERDAG 11-3-1972 | G.IJ.S. | - UTRECHT. |
| ZATERDAG 18-3-1972 | G.IJ.S. | - E.S.C. SOEST (WESTFALEN). |
| ZATERDAG 25-3-1972 | G.IJ.S. | - NIJMEGEN. |
| ZATERDAG 15-4-1972 | G.IJ.S. | - H.T.S.V. BREMEN. |

VAN DE COACH. Vanavond opnieuw Utrecht, waarvan de eerste wedstrijd met 3-1 gewonnen werd. Voor deze wedstrijd heeft G.IJ.S. zich opnieuw zeer serieus voorbereid. Ook vanavond weer één experiment, n.l. Pieter Stiel in de aanval. Een poging om de produktiviteit op te voeren, met felle inzet en hoog tempo als opdracht, gaan de spelers van start. Hopenlijk wordt het voor het legioen weer een sfeervolle avond. Aan de spelers zal het niet liggen.

Fr.J.M. van Erp.

SUPPORTERS kunnen zich aanmelden bij de heer P.J. Koning, Kornalijnlaan 166, Groningen, tel. 131594.

JONGENS VAN 6 t/m 9 JAAR, die de ijshockeysport willen leren, kunnen zich aanmelden bij de secretaris van de jeugdcommissie, 16 Aprillaan 10, Groningen, tel. 256361.

COMPETITIESTAND.

| | | |
|---|---|---|
| 1. | TILBURG TRAPPERS 2 | 15-27 (KAMPIOEN). |
| 2. | ROTTERDAM | 15-19. |
| 3. | KEMPHANEN | 16-19. |
| 4. | Hijs Hokey 2 | 15-16. |
| 5. | AMSTEL TIJGERS | 16-12. |
| 6. | G.IJ.S. | 14- 8. |
| 7. | U.IJ.C. 2 | 15- 3. |

LET OP HET NUMMER VAN DIT PROGRAMMA, U HEEFT MISSCHIEN GRATIS EEN PRIJS.

Heeft U al een G.IJ.S.-autosticker ? Verkrijgbaar in de stadionwinkel à f. 2,--. Foto's van de G.IJ.S.-spelers eveneens te bestellen in de stadionwinkel, dit alles ten bate van G.IJ.S. Tot ziens bij G.IJ.S.-AMSTEL TIJGERS, a.s. Zaterdag.

elf
Technisch Advies- en Handelsbureau
FRI-DRE-GRO
Groothandel in elf aardolieprodukten
PATERSWOLDE — TELEFOON (05907) 1800
Voor al Uw moeilijkheden op het gebied van vloeibare brandstoffen en smeringt
Adviezen op smeertechniek en vloeibare brandstof, rendementsbepalingen voor motoren en ketelinstallaties, onderhoud van C.V.-installaties op abonnement.
elf
Groothandel in
benzine - super - lichtpetroleum dieselolie - h.b.o. I, h.b.o. II - stookolie
elf smeermiddelen voor industrie landbouw weg- en waterverkeer opties- en verduunningsmiddelen en cleaners
VRAAGT PRIJSOPGAVE

6 DAAGSE 29-2 t/m 6-3-1972
MARTINIHAL CENTRUM GRONINGEN
UITNODIGING
ONGELDIG
RANG Middenstein
naam
Nº 2520
DATUM 4-3
BIJ HET VERLATEN VAN HET GEBOUW VERLIEST DEZE KAART HAAR GELDIGHEID

GRONINGER IJSHOCKEY STICHTING

IJSSTADION STADSPARK

COMPETITIE 2e DIVISIE N.IJ.B.

**GIJS-ROTTERDAM**

ZATERDAG 22 JANUARI AANVANG 19.45 UUR.

Coupon nr. 12

Voorverkoop Groningen: Sigarenmagazijn: Minke, Nieuwe Ebbingestraat 2; Homan, Herestraat 80; Griever, Paterswoldseweg 448; Knollema, Wielewaalplein 40.
Hoogezand: Aquasport, M. Veningastraat 30.

N.V. Meubelexpositie „De Permanente", die u deze advertentie aanbiedt, wenst u een sfeervolle kijkavond. Even sfeervol als het kijkfeest in onze klassemeubel-toonzalen Hoornsediep 147 en Groothandelscentrum.

*Schuttersfestijn in IJsstadion* 21-2-72

# GIJS scoort 20 maal

**Eindelijk dan hebben de aanhangers van GIJS weer eens kunnen juichen. In de thuiswedstrijd tegen het tweede team van UIJC kwamen de van Erp-boys tot een 20—1 zege. Een waar schuttersfeest dus zaterdagavond in het Groninger IJsstadion. UIJC, dat voornamelijk uit jeugdspelers bestond - de aangetrokken spelers van Amstel Tijgers lieten alle verstek gaan omdat UIJC zich niet aan zijn afspraken heeft gehouden wat betreft vergoedingen - was bij lange na niet opgewassen tegen 't geraffineerde spel van de Groningers die experimenteerde met Piët Stiel in de aanval.**

De Canadese Groninger scoorde er lustig op los. Met vijf treffers werd hij topscorer, Krikke kwam tot vier doelpunten, van Aarem wist driemaal een zuivere richting mee te geven en Roland Siezen schoot tweemaal raak. De overige treffers kwamen van Bosma, Teisman, Berghuis, Venema, Pronk en van Halteren. Het enige doelpunt dat de Utrechtse ploeg forceerde kwam door een inzet van Otto. In den Haag kwam Gijs gisteravond niet zo ver. Tegen 't sterke en hard spelende team van Hijs Hocky 2 moesten de Groningers het afleggen. Het werd een 4—2 nederlaag. De tusstanden waren: 1—0, 1—1 en 2—1. De Hagenaars met vier jeugdspelers van het nationale jeugdteam in de gelederen, kwam door Dietz op een 1—0 voorsprong. In de tweede periode zorgde van Aarem weliswaar voor de gelijkmaker, maar Dietz bezorgde zijn ploeg opnieuw de leiding. Ook in de derde periode werd het eerst weer gelijk - nu door Berghuis - maar Dietz en Rushe in de laatste sec. zorgden uiteindelijk voor de Haagse winst. De overige uitslagen in de tweede divisie waren: Amtel Tijgers-Tilburg Trappers 2 7—1 en Rotterdam—Hijs Hocky 2 4—0. De stand is nu:

| | | | | | | |
|---|---|---|---|---|---|---|
| Tilb. Tr. 2 | 16 | 13 | 1 | 2 | 27 | 114—33 |
| R'dam | 16 | 11 | 1 | 4 | 21 | 81—53+ |
| Kemph. | 16 | 8 | 3 | 5 | 19 | 104—56 |
| Hijs H. 2 | 17 | 8 | 2 | 7 | 18 | 76—67 |
| Amstel T. | 17 | 7 | 0 | 10 | 14 | 67—96 |
| GIJS | 16 | 5 | 0 | 11 | 10 | 60—77 |
| UIJC 2 | 16 | 1 | 1 | 14 | 3 | 35—143 |

+ 2 punten in mindering.

## Later nederlaag tegen HIJS Hokij 2

# Monsterzege GIJS

*(Van een onzer verslaggevers)*

**En toch was GIJS' coach Van Erp afgelopen zaterdagavond na de monsterzege (20—1) op het zwakke Utrechtse tweede team niet in een jubelstemming. Het experiment — met Pieter Stiel in de aanval — kon weliswaar als geslaagd worden beschouwd, de produktie-explosie moest niettemin gerelativeerd worden vanwege de geringe tegenstand die de uit merendeels A-junioren bestaande Utrechtse ploeg kon bieden. Als werkelijke graadmeter diende de wedstrijd die GIJS gisteravond in Den Haag speelde tegen het sterke HIJS Hokij 2, welk duel ondanks goede tegenstand, door de Groningers met 4—2 werd verloren.**

Overigens konden de ruim duizend trouwe GIJS-supporters in de Groninger ijshal na een lange reeks van nederlagen weer eens hun hart ophalen aan een doelpuntenrijke Groninger zege. Met maar liefst 20—1 werden de jeugdige Utrechtenaren verslagen, die door hun „beginnelingenspel" regelmatig op de lachspieren van de toeschouwers werkten.

Met struikelen, vallen en opstaan wisten zij aanvankelijk nog in het Groninger aanvalsvak te komen, maar van werkelijk gevaar was nauwelijks sprake. Een misverstand tussen Henk van Halteren en Martin Leeflang ging aan het enige Utrechtse tegendoelpunt vooraf. Captain Van Halteren: „Mijn schaats en Martins stick waren tegelijk bij de puck, die daarop weggleed zodat gemakkelijk kon worden gescoord."

Daarvoor had Pieter Stiel zich al als aanvaller aangediend door na een pass van Van Aarem fraai te doelpunten.

Later zou blijken dat deze 16-jarige domineeszoon zich, vooral in de combinaties met de uitblinkende Rob van Aarem, in de aanval goed thuisvoelt. Met name door zijn grote durf (iets waaraan het de GIJS-aanval in het verleden heeft ontbroken) en zijn sympathieke verschijning werd hij de „lieveling" van het enthousiast meelevende publiek. Het gescandeerde „Pieter, Pieter. . . ." dreef de jeugdige GIJS-speler naar wervelende acties, die enkele malen in doelpunten de bekroning vonden.

**Toch kwam de doelpuntenmachine laat op volle toeren. Pas halverwege de laatste speelperiode, toen de stand al 12—1 was, veerden de toeschouwers bijna elke minuut van de zitplaatsen. Utrecht zakte in die fase volledig in elkaar. Zelfs kwamen de gasten niet meer toe aan de systeemloze acties die ze daarvóór nog hadden kunnen ontwikkelen.**

GIJS' doelman Coen Eikelenboom, die na de eerste periode de plaats had ingenomen van Martin Leeflang, behoefde slechts driemaal in actie te komen. Stiel (5x), Krikke (4x), Van Aarem (3x), Siezen (2x), Berghuis, Venema, Teisman, Bosma, Van Halteren en Pronk waren de Groninger schutters.

Tussenstanden: 6—1, 5—0, en 9—0.

### Goede indruk

Gisteravond heeft GIJS in Den Haag tegen het uitstekende tweede team van HIJS Hokij een goede indruk gemaakt. In deze harde, maar sportief gespeelde wedstrijd werd het aanvalsexperiment van GIJS opnieuw toegepast. Van Erp:

„Hoewel we niet hebben kunnen winnen lijkt me de aanvalsformatie, zoals we die nu hebben, tot dusver wel de meest rendabele."

Tweemaal konden de Groningers een achterstand wegwerken door Van Aarem en Berghuis, maar toen de stand in de laatste periode 3—2 werd, stoomden de Hagenaars door naar 4—2. Tussenstanden: 1—0, 1—1, en 2—1.

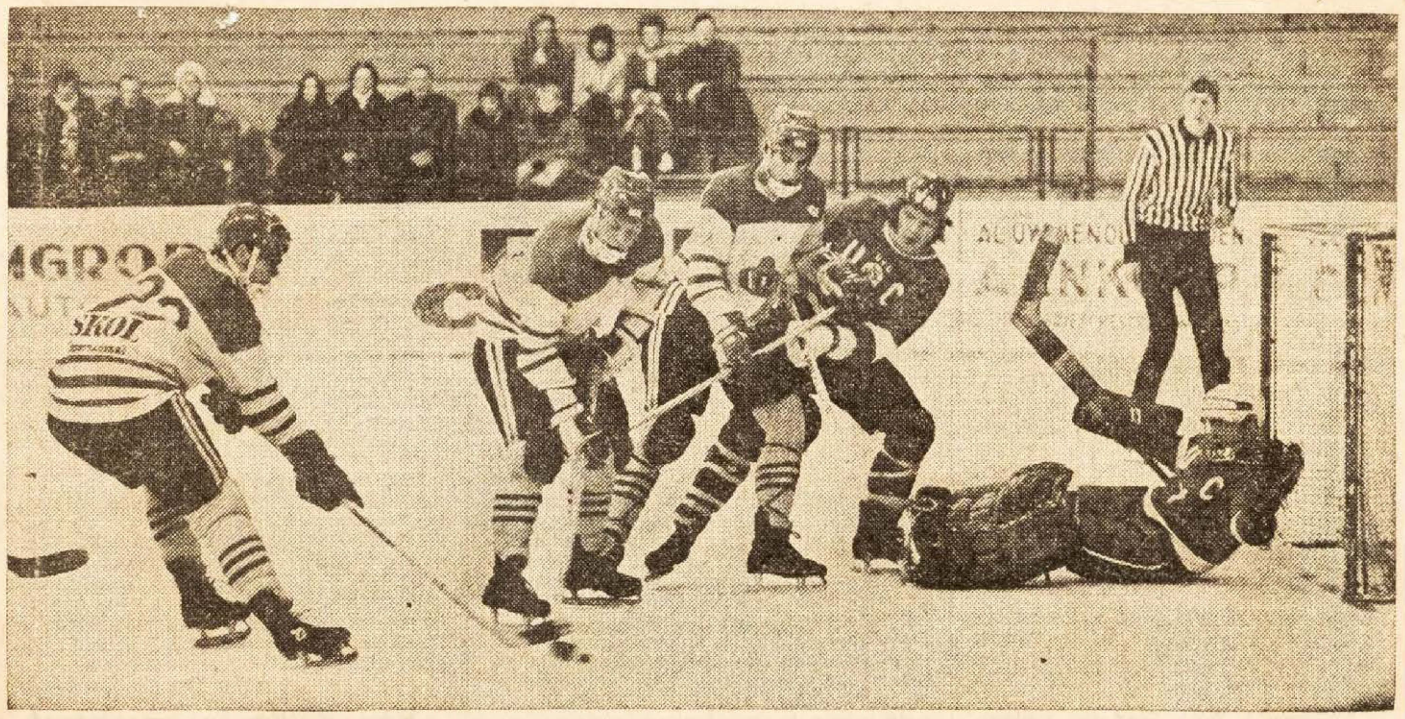

*Peter Stiel (links) in actie voor het Utrechtse doel. Bosma heeft de puck overgenomen en probeert, gade geslagen door Henk Krikke (midden) de Utrechtse doelman te verschalken.*

Andere uitslagen in de tweede divisie waren: Amstel Tijgers—Tilburg Trappers 2 7—1 en Rotterdam—Hijs Hokij 2 4—0.

De stand luidt: 1. Tilburg Trappers 2 16—17, 2. Rotterdam 16—21, 3. Kemphanen 16—19, 4. Hijs Hokij 17—18, 5. Amstel Tijgers 17—14, 6. GIJS 16—10, 7. UIJC 2 16—3.

In Heerenveen trad Thialf zaterdagavond voor zijn competitiewedstrijd in de eerste divisie aan tegen Den Bosch. Na een door de Friezen goed gespeelde eerste periode, waarin Thialf door Stevensen (2x), Talsma en Moore een 4—1 voorsprong opbouwde, zakte de thuisclub in de daaropvolgende periodes zodanig weg, dat Den Bosch uiteindelijk met 5—7 de overwinning behaalde. Thialf had waarschijnlijk op vrijdagavond gespeelde wedstrijd in Nijmegen nog in de benen zitten. Tegen Nijmegen werd het een 6—5 zege. Tussenstanden: 4—1, 1—1 en 0—5.

**Thialfs trainer Fred Stevensen heeft zich weer voor een jaar aan de Friese club contractueel verbonden.**



**Gijsie wil een ijsie, maar....**

**Gijsie wil alléén een** Lich-Ysie!

LICH-IJS N.V. BOTERDIEP W.Z. 45 BEDUM GR. TELEF. 05901-2241


## HERHAALD VERZOEK

= Wilt U niets op de baan werpen.
Dit is zeer gevaarlijk voor de spelers!

= Wilt U zo weinig mogelijk roken!


Kent u onze unieke

# obligatie-renterekening?

Hoge rente en f 2000,- per maand
vrij opneembaar

Vraagt u eens inlichtingen.

**BANK MEES & HOPE NV**
(waarin opgenomen Mesdag & Groeneveld's Bank N.V.)

Hoofdkantoor: Groningen, Oude Boteringestraat 17, tel. 050 - 26741.
Voorts kantoren te: Groningen (de Wijert), tel. 050 - 50700;
Winschoten, tel. 05970 - 2003; Delfzijl, tel. 05961 - 2750;
Nieuwe Pekela, tel. 05978 - 5285; Oude Pekela, tel. 05978 - 2513;
Haren, tel. 050 - 45645; Usquert, tel. 05950 - 2909.


GRONINGER IJSHOCKEY STICHTING

Opgericht 23 december 1969

# Programma

# G.Y.S

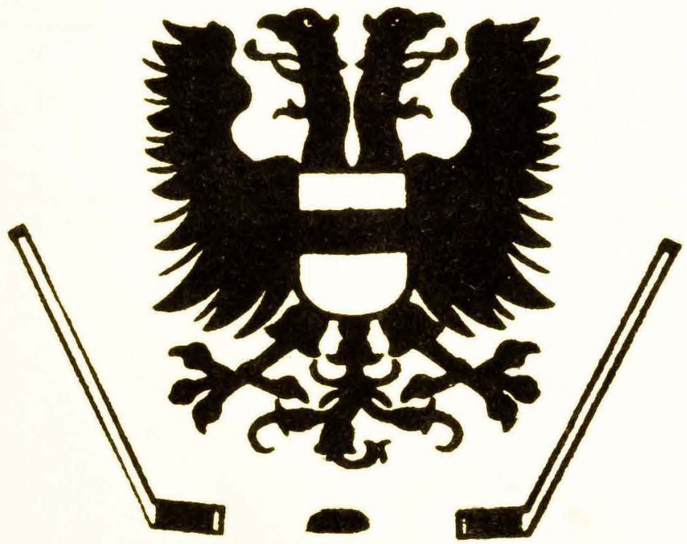

00414

De **OPBRENGST** van dit programma is bestemd voor het GIJS-Jeugd Fonds.

COMPETITIE 2e DIVISIE N.Y.B. 1971-1972. ZATERDAG 26 FEBRUARI 1972.

4 G.IJ.S. — 6 AMSTEL TIJGERS.

| G.IJ.S. | OPSTELLINGEN | AMSTEL TIJGERS |
|---|---|---|
| MARTIN LEEFLANG (1) | DOELVERD. | J.SCHUTTERS |
| COEN EIKELENBOOM (18) | RES. DOELVERD. | |
| HENK V. HALTEREN (4)capt. | 1e VERD. | W. VAN ROSSUM |
| JOS TEISMAN (5) | | J. RUNDQUIST |
| HERMAN TUINMAN (14) | 2e VERD. | E. BLAASER |
| WILS PRONK (2) ass. | | F. POHLMAN |
| HENK KRIKKE (11) | 1e AANV. | P. BELFOOR |
| FOLKERT BERGHUIS (9) | | W. KNOOP |
| HENDRIK BOSMA (19) | | D. DUBOIUS |
| ROB VAN AAREM (6) ass. | 2e AANV. | H. SCHIPPERS |
| PETER STIEL (23) | | F. DODEMEIJER |
| PIETER KOOPMAN (16) | | K. SANDTKE |
| PIM TER VELD (12) | WISSELS | V. SEIST |
| ROLAND SIEZEN (15) | | F. V.D. HOEVE |
| JACK VENEMA (17) | | |
| Fr.J.M. VAN ERP (13) | COACH | ROOZE |
| R, VAN AAREM (6) | TRAINER | |
| JOHN CAMPIONI | TECHN.ASS. | wijzigingen voor-behouden |
| F.H. MULDER | ARTSEN | |
| H.G. KRIKKE | | |
| H. DE VRIES | | |

KOMENDE THUISWEDSTRIJDEN G.IJ.S., AANVANG 19.45 UUR.

ZATERDAG 4-3-1972 G.IJ.S. - HERNE E.V. (WESTFALEN).
ZATERDAG 11-3-1972 G.IJ.S. - UTRECHT.
ZATERDAG 18-3-1972 G.IJ.S. - E.S.C. SOEST (WESTFALEN).
ZATERDAG 25-3-1972 G.IJ.S. - NIJMEGEN.
ZATERDAG 15-4-1972 G.IJ.S. - H.T.S.V. BREMEN.

VAN DE COACH. AMSTERDAM-GRONINGEN is steeds een prestige duel geweest. Dit was in de 3e divisie reeds zo. Fel en altijd met veel emoties ! Dit seizoen waren de uitslagen: thuis 7-1 winst, uit 1-3 verlies. Amstel Tijgers is sinds de komst van de Japanse Canadees TAHEUCHI veel sterker geworden. G.IJ.S. gaat voor de punten knokken, zoals altijd tot op de bodem. Op Uw morele steun rekenen alle "Gijssies". Veel genoegen,

Fr.J.M. van Erp.

Op Zaterdag 8-4-1972 zal de supportersvereniging een reis organiseren naar Soest (Duitsland).Vertrek ± 13.00 uur.
Aankomst Groningen tegen de ochtend. Kosten f. 14.-- p.p.
U kunt zich reeds nu opgeven bij het bestuur van de supportersclub. Nadere berichten volgen in het clubblad medio Maart.
JONGENS VAN 6 t/m 9 JAAR, die de ijshockeysport willen leren, kunnen zich aanmelden bij de secretaris van de jeugdcommissie, 16 Aprillaan 10, Groningen, tel.256361.

COMPETITIESTAND.

| | |
|---|---|
| 1. TILBURG TRAPPERS 2 | 16-27 (Kampioen). |
| 2. ROTTERDAM | 16-21. |
| 3. KEMPHANEN | 16-19. |
| 4. Hijs Hokey 2 | 17-18. |
| 5. AMSTEL TIJGERS | 17-14. |
| 6. G.IJ.S. | 16-10. |
| 7. U.Y.C. 2 | 16- 3. |

G.IJ.S.-autostickers à f. 2.-- verkrijgbaar in de stadionwinkel, Foto's van de G.IJ.S.-spelers à f. 2,-- eveneens in de stadionwinkel verkrijgbaar. DIT ALLES TEN BATE VAN G.IJ.S.

LET OP HET NUMMER VAN DIT PROGRAMMA, U HEEFT MISSCHIEN EEN GRATIS PRIJS.

Tot ziens bij G.IJ.S.-HERNE E.V., a.s. Zaterdag.

van het Noorden van maandag 28 februari 1972 — 17

GRONINGERS SPELEN TE GEHAAST

# Japanner steelt de show tegen GIJS (4-6)

*(Van een onzer verslaggevers)*

**De absolute uitblinker tijdens het ijshockeyduel tussen GIJS en Amstel Tijgers, de Japanse Canadees Takeuchi, bleek één van de beslissende factoren te zijn die de wedstrijdbalans in het voordeel van de Amsterdammers deed uitslaan. Met magnifieke slaloms en een bijna volmaakte „stick-handling" bracht hij de handen van de elfhonderd toeschouwers herhaaldelijk op elkaar. GIJS verloor het duel overigens na een spannende wedstrijdverloop met 4—6.**

In de schaduw van de Japanner soleerde de veel alleen opererende Rob van Aarem, wiens acties meestal een vroegtijdig einde vonden. Het hoge tempo, dat de Amstel Tijgers de Groningers opdrong werkte een door gehaastheid ontstane slordigheid van GIJS-zijde in de hand. Veel passes kwamen niet goed terecht, in tegenstelling met de Amstel-spelers die hun snelheid goed benutten door direct te spelen. Tegenover deze doelbewuste en open speelwijze steld GIJS een overgrote dosis enthousiasme. Het gevolg was een boeiende confrontatie tussen twee met volle inzet strijdende teams.

## FOUTJE

Nadat beide ploegen vlak na elkaar hadden gescoord (Schippers voor de Amsterdammers en Pieter Koopman voor GIJS) maakte Van Aarem een foutje door in het Groninger verdedigingsvak de puck te lang bij zich te



*FOLKERT BERGHUIS*

houden, wat door Sandtke resoluut werd afgestraft (1—2).

Eén van de Groningers met „ervaring", Folkert Berghuis, was in deze gejaagde fase een rustgevend element op de levendige ijspiste. Met bekeken passjes (GIJS combineerde veel te weinig) bracht hij wat rust en overleg in het spel.

**Maar ook hij kon niet verhinderen dat de Japanner Takeuchi aan het eind van de eerste periode één van de mooiste doelpunten creëerde die ooit in de Groninger ijshal is gemaakt. Na een aantal formidabele schijnbewegingen bracht hij zelfs de weer uitstekend op dreef zijnde Martin Leeflang in verlegenheid (1—3).**

## PRIMA INDRUK

De tegen deze sterke Amsterdammers aanvallende Peter Stiel maakte ook nu een prima indruk, al ging de overschakeling naar de verdediging wat moeizaam door zijn traagheid. Hij scoorde twee van de vier Groninger doelpunten en ondanks enkele foutjes is deze zestienjarige wel een aanwinst gebleken voor de Groninger aanvalsformatie.

Vrijwel de gehele wedstrijd keek GIJS tegen een achterstand aan die steeds nét niet kon worden ingelopen, zoals uit het scoreverloop blijkt: 0—1, 1—1, 1—2, 1—3, 2—3, 2—4, 3—4, 3—5, 4—5 en 4—6.

Tussenstanden: 1—3, 2—1 en 1—2.

Andere uitslagen waren: Kemphanen—Tilburg Trappers 20—0, HIJS Hokij—Kemphanen 4—4 en UIJC 2—Rotterdam 0—13.

**De stand luidt:** 1. Tilburg Trappers 2 17-27 (kampioen); 2. Rotterdam 17-23; 3. Kemphanen 18-22; 4. HIJS Hokij 2 18-19; 5. Amstel Tijgers 18-16; 6. GIJS 17-10; 7. UIJC 2 17-3.

# GIJS verliest van Amstel Tijgers (4-6)

**In een aantrekkelijk duel heeft GIJS zaterdagavond zijn competitiewedstrijd voor de tweede divisie tegen Amstel Tijgers met 6— 4 verloren. De Amsterdammers legden al in de eerste speelperiode de basis voor hun overwinning. Zij namen toen een 3— 1 voorsprong.**

De tweede periode bracht een 2—1 score in het voordeel van GIJS, dat in de laatste periode duidelijk conditie tekort kwam om verder door te drukken en nu met 2—1 de eer aan Amstel Tijgers moest laten. De ruim duizend toeschouwers zagen de Amsterdammers de leiding nemen door Schippers. Kort daarop zorgde Pieter Koopman op fraaie wijze voor de gelijkmaker. Het gedegener spel van Amstel Tijgers resulteerde daarna in treffers van Sandtke en Talheuchi. In de tweede periode kwam Peter Stiel al spoedig tot 2—3 en ook scoorde hij daarna nog eens op werkelijk verbluffende wijze maar intussen had de Amsterdamse Zweed Rundquist een bres in de Groninger verdediging geslagen. In de laatste periode wed het 3—5 door Taheuchi, 4—5 door Folkert Berghuis en tenslotte 4—6 door Dubois.

De overige uitslagen waren: Kemphanen—Tilburg Trappers 2 20—0, Hijs Hoky 2—Kemphanen 4—4 en UIJC 2—Rotterdam 0—13.

De stand is nu:
Tilburg Trappers 2 17—27; Rotterdam 17—23; Kemphanen 18—22; Hijs Hoky 2 18—19; Amstel Tijgers 18—16; GIJS 17—10 en UIJC 2 17—3.


GRONINGER IJSHOCKEY STICHTING

IJSSTADION STADSPARK

**G.IJ.S. - HERNE EV**

**(WESTFALEN)**

**ZATERDAG 4 MAART** **AANVANG 19.45 UUR**

Coupon nr. 17.

**Het G.IJ.S. entreebewijs geeft f 2,50 reductie voor de Wielerzesdaagse op zaterdagavond ná afloop van de ijshockeywedstrijd.**

Voorverkoop Groningen: Sigarenmagazijn: Minke, Nieuwe Ebbingestraat 2; Homan, Herestraat 80; Griever, Paterswoldseweg 448; Knollema, Wielewaalplein 40.

**Hoogezand: Aqua Sport, M. Veningastraat 30.**

N.V. Meubelexpositie „De Permanente", die u deze advertentie aanbiedt, wenst u een sfeervolle kijkavond. Even sfeervol als het kijkfeest in onze klassemeubel-toonzalen Hoornsedijp 147 en Groothandelscentrum.


Nieuwsblad van het Noorden 6-3-1972

# GIJS gunt onervaren Duitsers gelijk spel

(Van een onzer verslaggevers)

**Rond middernacht pas klaarden de gezichten van de GIJS-spelers op, toen ze zich op de wielerbaan in de Groninger Martinihal bij de Zesdaagse uitbundig lieten toejuichen. In het eigen stadion hadden de 900 toeschouwers enkele uren tevoren daartoe zaterdagavond bij het vriendschappelijke ijshockey-duel nauwelijks aanleiding gevonden..**

De Groningers gaven tegen Herne SV, een Duitse ploeg die pas is opgericht en in oktober competitie gaat spelen, een 5—2 voorsprong uit handen. Uiteindelijk werd het 5—5.

Zonder Peter Stiel, die met maagklachten in een ziekenhuis ligt, speelde GIJS na een hoopvol begin ongeconcentreerd tegen de verbeten vechtende Duitsers. Deze zorgden ervoor dat het een spannend duel werd waarin GIJS niet de superioriteit kon tonen waartoe het team in staat moet zijn.

Een pluspunt was het optreden van Jacky Venema, die binnen 10 minuten drie treffers op zijn naam bracht, waarvan de laatste de mooiste was. Vallend wist hij de diagonaal aangegeven pass in een doelpunt om te zetten.

De Groninger verdedigingslijnen hadden de grootste moeite om de energieke gasten af te remmen. Met name de Italiaanse international Beardi viel op door zijn driftige soli én door zijn lengte (1 meter 50). Zijn grillige acties ontketenden vaak paniekachtige reacties in de GIJS-verdediging.

N de start van de tweede periode, toen de Groningers met 5—2 de leiding namen door doelpunten van Berghuis en Van Aarem, leidde Potzgruber het verzet van de Duitsers in door na een solo te scoren. Berardi en weer Potzgruber doelpuntten (5—5) tot groot genoegen van de sfeermakende Duitse supporters, die hun ploeg hielpen de laatste hindernis zonder kleerscheuren te nemen. Dat was op het moment dat GIJS een numerieke meerderheid had van 5 spelers tegen drie. Ook toen verzuimde het toe te slaan. De tussenstanden: 4—2, 1—2, en 0—1

Thialf Heerenveen trok naar CP Luik. Het won met 12—8. De tussenstanden waren 3—5, 4—2, 1—5.

Gorinchem 6-3-1972

# GIJS gelijk in duel met Westduitsers

**In een vriendschappelijke wedstrijd hebben de ijshockeyers van GIJS zaterdagavond in het Groninger IJsstadion met 5— 5 gelijk gespeeld tegen SV Herne uit Duitsland. GIJS speelde ongeinspireerd en toonde weinig inspiratie. Vooral verdedigend werden er nogal wat fouten gemaakt.**

Aanvankelijk leek GIJS gemakkelijk te zullen winnen. Met twee treffers van Jack Venema kwam GIJS al gauw tot een goede uitgangspositie, maar verdedigingsfouten waren oorzaak dat SV Herne alle gelegenheid kreeg om de schade tot een minimum te beperken. Nadat Zobel de score op 2—1 had gebracht en Jack Venema nog eens aan de andere kant een mogelijkheid had benut, kwam Schneider tot 3—2 terug. Na een slap-shot van van Halteren bepaalde Berghuis de stand bij het afsluiten van de eerste periode op 4—2. Twee minuten waren er in de tweede periode gespeeld toen Rob van Aarem weer eens één van zijn staaltjes liet zien. **De ruim negenhonderd toeschouwers dachte dat 't schuttersfeest pas goed zou beginnen, maar zij kwamen bedrogen uit. GIJS begon danig af te takelen en werd weldra overklast door de West Duitsers die door hun geestdrift en inzet via Potzgruber en de uitblinkende Italiaanse international Berardi verdiend op 5— 4 kwamen en in de laatste periode zelfs nog op gelijke hoogte (5— 5) doordat Potzgruber nogmaals de gelegenheid kreeg de puck in het Groningse doel te werken.**

Kent u onze unieke
obligatie-renterekening?
Hoge rente en f 2000,- per maand
vrij opneembaar
BANK MEES & HOPE NV
Vraagt u eens inlichtingen.
(waarin opgenomen Mesdag & Groeneveld's Bank N.V.)
Hoofdkantoor: Groningen, Oude Boteringestraat 17, tel. 050 - 26741.
Voorts kantoren te: Groningen (de Wijert), tel. 050 - 50700;
Winschoten, tel. 05970 - 2003; Delfzijl, tel. 05961 - 2750;
Nieuwe Pekela, tel. 05978 - 5285; Oude Pekela, tel. 05978 - 2513;
Haren, tel. 050 - 45645; Usquert, tel. 05950 - 2909.

Gijsie will een ijsie, maar.....
Gijsie will alléén een Lich-Ijsie!
LICH-IJS N.V. BOTERDIEP W.Z. 45 BEDUM GR. TELEF. 05901-2241

HERHAALD VERZOEK

= Wilt U niets op de baan werpen.
Dit is zeer gevaarlijk voor de spelers!
= Wilt U zo weinig mogelijk roken!

GRONINGER IJSHOCKEY STICHTING

Opgericht 23 december 1969

# Programma

# G.Y.S.

De OPBRENGST van dit programma is bestemd voor het GIJS-Jeugd Fonds.
00353

GRONINGER IJSHOCKEY STICHTING

[redacted]

Betr.: BOLDOOT UTRECHT - GIJS

Aan alle suksessen van dit seizoen (het ongeslagen kampioen zijn) zal nog worden toegevoegd de wedstrijd tegen Boldoot Utrecht.
Dit zal tegen Boldoot een zware opgave worden, die wij echter niet schuwen.
Met aller inzet moet ook deze laatste competitie-wedstrijd in een overwinning omgezet kunnen worden.
Bereid je daarom mentaal bijzonder op deze wedstrijd van zaterdag 24-2 a.s. voor en werp je met felheid op de komende trainingen (hiervoor bijgaand "Stickbon").

PROGRAMMA EN INFORMATIE.

ZATERDAG 24 FEBRUARI:

| | | |
|---|---|---|
| 13.55 uur | - | Bus voorrijden. |
| 14.00 uur | - | Verzamelen ijsstadion en gezamelijk inladen bus. |
| 14.30 uur | - | Vertrek. |
| 16.30 uur | - | "Bezoek Gijs Boom" + Gijs Appeltje op de Veluwe + lunchpakket. |
| 18.00 uur | - | Aankomst Utrecht (wandeling). |
| 18.30 uur | - | Verkenning Stadion + gewenning aan licht. |
| 18.45 uur | - | Kleedkamer. |
| 19.30 uur | - | Laatste tactische bespreking. |
| 19.45 uur | - | Inrijden. |
| 20.00 uur | - | Aanvang Wedstrijd. |
| 22.30 uur | - | Vertrek Utrecht. |
| 23.30 uur | - | Samenkomst met supportersvereniging in Harderwijk. |
| 01.00 uur | - | Vertrek Harderwijk. |
| ± 02.30 uur | - | Aankomst IJsstadion Groningen. |

-- Ga vrijdagavond op tijd naar bed.
-- Laat e.v. blessures op vrijdag en/of zaterdagmorgen door Dhr. Brouwers behandelen. (zelf telefonisch afspraak maken 05907-1864).
-- Zorg op zaterdag voor vertrek een warme maaltijd te hebben gebruikt en eet na 17 uur 30 niet meer.
-- Denk aan volledige uitrusting!
(Yok - mondbeschermer, helm, res. veters etc.).
-- Ieder laat voor vertrek zijn schaatsen slijpen (bijgaand "Slijpbon").
-- In de bus kan de gehele reis niet gerookt worden.
-- In de bus kunnen geen supporters mee.
Alleen dames van spelers en begeleiders kunnen op beperkte schaal toestemming krijgen met de spelersbus mede te reizen.

MATR.COMMISSARIS

-- Gele shirts en voldoende sticks en tape.
-- Lektuur.

AAN SPELERS: Leeflang, Eikelenboom, Lode, Ross, Teisman, v.Halteren, Haven, van Aarem, Venema, Berghuis, Bosma, Krikke, van Gelder, Kort, Toren, Wagenaar en begeleiders.

Fr.J.M. van Erp,
Coach.

# IJshockey-arbiter neergeslagen

(Van een onzer verslaggevers)

**Met enkele welgemikte vuistslagen raakte de Utrechtse ijshockeyspeler Johan Teeuwen zaterdag in de Groninger ijshal, arbiter Elzinga, die daarop versuft voor enkele minuten de kleedkamer opzocht. Aanleiding van deze onenigheid was een beslissing van Elzinga na een vechtpartijtje tussen Jacky Venema en Johan Teeuwen aan het eind van de tweede periode. Het na dit voorval levendig geworden competitieduel, het laatste van dit seizoen, leverde voor GIJS naast een forse overwinning (12—1) ook het honderdste doelpunt van het seizoen op.**

De zevenhonderd aanwezigen in de Groninger ijshal zagen naast het agressieve gedrag van Teeuwen een ijshockeyduel, waarin de Groningers op simpele wijze het zwakke Utrechtse team overklasten.

Nadat GIJS in de vorige ontmoetingen tegen UIJC, eerder in het seizoen, al tot goede resultaten kwam, besloten de Groningers zaterdagavond het competitiejaar met een daverende 12—1 zege.

Dat de geringe kwaliteiten van Utrecht 2 de GIJS-leiding al bekend waren, bewees coach Van Erp door het inzetten van de zogenaamde „derde lijn", die bestond uit talentrijke jeugdspelers zoals Geert Rampen, Jacob van Gelder, Jeroen Lode en

## GIJS WINT LAATSTE COMPETITIEDUEL

Edward Kort, waarvan laatstgenoemde één van de twaalf doelpunten op zijn naam wist te brengen na een sublieme combinatie met Rob van Aarem.

De zeventienjarige Kort: „Het ging wel lekker. De hardheid viel me reuze mee vanavond. Op een gegeven moment tpen we 't negenennegentigste doelpunt er in hadden, heb ik er echt op gereden om de honderdste te kunnen maken. Dat lukte jammer genoeg niet."

Het vooruitzicht van de „honderdste" gaf GIJS de nodige impulsen het tegen de matige Utrechtenaren niet alleen bij een trainingspartijtje te laten.

Na een voorsprong van 5—0 aan het begin van de tweede periode scoorden Berghuis 2x en Rob van Aarem (uit een penalty-shot) voordat Van Heusden voor Utrecht iets terug kon doen (8—1).

**Het honderste doelpunt werd geproduceerd door de zich uitlevende Van Aarem na één van zijn karakteristieke draaien achter het vijandelijke kooitje.**

Krikke, Berghuis en het talentje Edward Kort bepaalden tenslotte de eindstand op 12—1.

Tussenstanden: 5—0, 3—1 en 4—0.

De eindstand van de tweede divisie luidt:

1. Tilburg Trappers 2 18-27; 2. Rotterdam 18-25; 3. Kemphanen 18-22; 4. Hijs Hokij 2 18-19; 5. Amstel Tijgers 18-16; 6. GIJS 18-12; 7. UIJC 2 18-3.

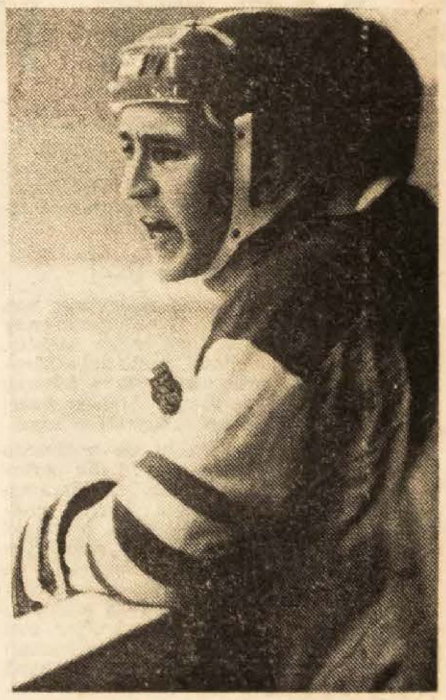

*ROB VAN AAREM*
*. . . honderdste treffer . . .*

## sport gespeld

*In het nieuwe gedeelte van het Helperbad vinden op zaterdag 20 mei nationale zwemkampioenschappen plaats. Het zijn heel bijzondere kampioenschappen, want het gaat om de jaarlijkse duels tussen onze geehandicapte sportvrienden. Het zal u bekend zijn, dat steeds meer gehandicapte mensen iets aan sport gaan doen omdat ze er terecht niets voor voelen zich te isoleren van hun valide medemensen. Met name in de stad Groningen wordt veel propaganda gemaakt voor sportbeoefening door gehandicapten en zo'n nationale titelstrijd sluit daar voortreffelijk op aan.*

* * *

*Op zaterdag 8 en zondag 9 april zullen we ons moeten zien te redden zonder de ijshockey'ers van GIJS. De heren gaan op reis. Zaterdag wordt in Soest gespeeld tegen ESC en zondag worden de landsgrenzen gepasseerd om Herne EV te ontmoeten. Coach Van Erp heeft een strak schema opgesteld voor reis en verblijf. Hij wenst kennelijk niets aan het toeval over te laten, want zondagochtend is het om 11 uur reveille en hy heeft laten weten, ,dat niemand voor deze tijd uit bed komt'.*

*Van Erp is kennelijk ook gesteld op netheid, want hij adviseert zijn spelers ervoor te zorgen, dat baard, knevel en haardos er vorzorgd uitzien. De betreffende spelers zijn Leeflang, Eikelenboom, Van Halteren, Teisman, Tuinman, Pronk, Ter Veld, Krikke, Berghuis, Bosma, Van Aarem, Stiel, Koopman, Seren, Venema en Orsel.*

GRONINGER IJSHOCKEY STICHTING

IJSSTADION STADSPARK

COMPETITIE 2e DIVISIE N.IJ.B.

G.IJ.S.-UTRECHT

ZATERDAG 11 MAART AANVANG 19.45 UUR

Coupon nr. 18

Voorverkoop Groningen: Sigarenmagazijn: Minke, Nieuwe Ebbingestraat 2; Homan, Herestraat 80; Griever, Paterswoldseweg 448; Knollema, Wielwaalplein 40.
Hoogezand: Aquasport, M. Veningastraat 30



COMPETITIE 2e DIVISIE N.IJ.B. 1971-1972.

G.IJ.S.-UTRECHT 2

ZATERDAG 11 MAART 1972.

12 1

| G.IJ.S. | OPSTELLINGEN | UTRECHT |
|---|---|---|
| MARTIN LEEFLANG (1) | DOELVERD. | PETER MARSMAN |
| COEN EIKELENBOOM (18) | RES DOELVERD. | |
| HENK V. HALTEREN (4) capt. | 1e VERD. | OLAF VAN HEUSDEN |
| JOS TEISMAN (5) | | WILLEM REINHARDT |
| HERMAN TUINMAN (14) | 2e VERD. | PAUL MEIER |
| WILS PRONK (2) ass. | | ROB RIETHOF |
| PIM TER VELD (1.) | 3e VERD. | |
| JEROEN LODE (3) | | |
| HENK KRIKEE (11) | 1e AANV. | TOM BARTELS |
| FOLKERT BERGHUIS (9) | | ROB HAIK |
| HENDRIK BOSMA (19) | | JAN W. KAGIE |
| ROB V AAREM (6) ass. | 2e AANV. | ADRIAAN OTTO |
| JACK VENEMA (17) | | KEES VAN DER GRIFT |
| PIETER KOOPMAN (16) | | NICO VAN DEN BERG |
| ROLAND SIEZEN (15) | 3e AANV. | MILAN ZDAMEK |
| GEERT RAMPEN (22) | | PETER SPINKA |
| JACOB v GELDER (20) | | Z. KALENDA |
| Fr. J.M. VAN ERP (13) | COACH | KAGIE |
| R. v. AAREM (6) | TRAINER | |
| JOHN CAMPIONI | TECHN.ASS. | |
| F.H. MULDER | ARTSEN | |
| H.G.KRIKKE | | |
| H. DE VRIES | | |

"Wijzigingen voorbehouden".

KOMENDE WEDSTRIJDEN G.IJ.S.

VRIJDAG 17-3-72, 20.30 uur NIJMEGEN-G.IJ.S. (Uitw.)
ZATERDAG 18-3-72, 19.45 uur G.IJ.S.-E.S.C.-SOEST (WESTFALEN)
ZATERDAG 25-3-72, 19.45 uur G.IJ.S.-NIJMEGEN.
ZATERDAG 8-4-72, 20.00 uur E.S.C.SOEST-G.IJ.S. (Uitw.)
ZONDAG 9-4-72, 18.00 uur HERNE E.V.-G.IJ.S. (Uitw.)
ZATERDAG 15-4-72, 19.45 uur G.IJ.S.-H.T.S.V. BREMEN(Sluitings-wedstrijd).

VAN DE COACH. Nog 7 wedstrijden en dan zit het seizoen 71-72 er weer op. Tegen Utrecht de laatste competitie-wedstrijd van dit eerste toch wel moeilijke jaar in de 2e divisie. Vanavond zou, als de G.IJ.S.-aanvallers goed aanschieten, het 100ste doelpunt gescoord kunnen worden. Tegen Utrecht, dat helaas wat in moeilijkheden zit, moet dit mogelijk zijn. De komende wedstrijden zijn al weer in het kader van de voorbereidingen voor het seizoen 72-73. Verdere plannen zijn ijshockey trainings-weekends in Mei en Juni, conditietraining in de periode Augustus-Oktober en schaatsen, schaatsen, schaatsen vanaf medio September, om in November weer met de competitie te starten. Met minder schroom, meer ervaring en gehard in dit seizoen, zal G.IJ.S. dan weer aan de slag gaan. Een conditie om deze plannen te kunnen uitvoeren is een blijvende steun van donateurs en supporters. Mogen de "GIJSSIES" daarop rekenen ? De "GIJSSIES" blijven met volle overgave en inzet voor goede resultaten knokken. Tot slot, wij missen Peter Stiel erg. Hopelijk is hij weer spoedig hersteld. Voorts heeft Jörgen Scholz nog steeds niets van zich laten horen !!.

Fr.J.M. van Erp.

Op Zaterdag 8-4-72 reist de supportersvereniging naar SOEST (Duitsland). Vertrek ± 13.00 uur. Kosten f. 14.-- p.p. Nedere berichten volgen in het clubblad van Maart.

G.IJ.S.-autostickers à f. 2.-- verkrijgbaar in de stadion-winkel, de opbrengst is ten bate van G.IJ.S.
LET OP HET NUMMER VAN DIT PROGRAMMA, U HEEFT MISSCHIEN EEN GRATIS PRIJS.

"Tot ziens bij G.IJ.S.-E.S.C.-SOEST, a.s. zaterdag".



**Gijsie wil een ijsie, maar....**

**Gijsie wil alléén een** *Lich-Ysie!*

LICH-IJS N.V. BOTERDIEP W.Z. 45 BEDUM GR. TELEF. 05901-2241


## HERHAALD VERZOEK

= Wilt U niets op de baan werpen.
Dit is zeer gevaarlijk voor de spelers!

= Wilt U zo weinig mogelijk roken!


Kent u onze unieke

# obligatie-renterekening?

Hoge rente en f 2000,- per maand
vrij opneembaar

Vraagt u eens inlichtingen.

**BANK MEES & HOPE NV**

(waarin opgenomen Mesdag & Groeneveld's Bank N.V.)

Hoofdkantoor: Groningen, Oude Boteringestraat 17, tel. 050 - 26741.
Voorts kantoren te: Groningen (de Wijert), tel. 050 - 50700;
Winschoten, tel. 05970 - 2003; Delfzijl, tel. 05961 - 2750,
Nieuwe Pekela, tel. 05978 - 5285; Oude Pekela, tel. 05978 - 2513;
Haren, tel. 050 - 45645; Usquert, tel. 05950 - 2909.


GRONINGER IJSHOCKEY STICHTING

Opgericht 23 december 1969

# Programma

# G.Y.S

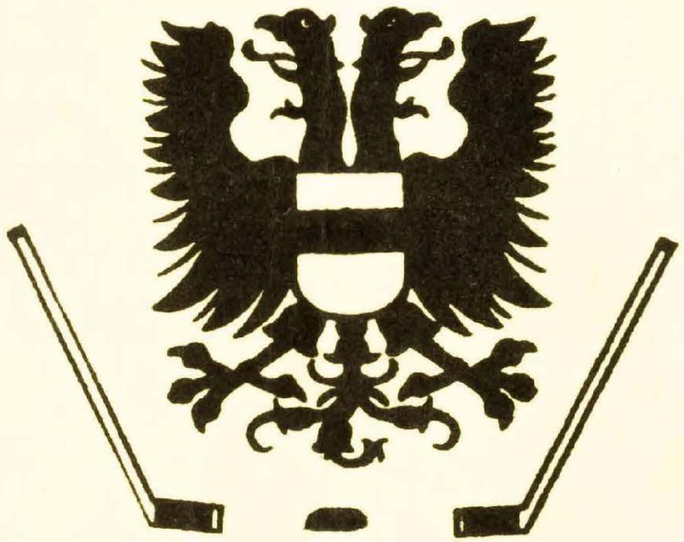

00193

De **OPBRENGST** van dit programma is bestemd voor het GIJS-Jeugd Fonds.

6 - 3°

# G.IJ.S. - E.S.C. SOEST (WESTFALEN)

## ZATERDAG 18 MAART 1972

| G.IJ.S. OPSTELLINGEN | | E.S.C. SOEST (WESTFALEN) |
|---|---|---|
| COEN EIKELENBOOM (18) | DOELVERD. | PODELLA |
| W. KAISER (1) | RES.DOELVERD. | KÖSTER |
| HENK v.HALTEREN (4) capt. | 1e VERD. | ROSENBAUM |
| JOS TEISMAN (5) | | HATFELD |
| HERMAN TUINMAN (14) | 2e VERD. | MÜLLER |
| WILS PRONK (2) ass. | | MÖLLER |
| PIM TER VELD (12) | 3e VERD. | FORST |
| HERMAN CARRAS (21) | | NASEREWSKI |
| HENK KRIKKE (11) | 1e AANV. | SCHULTE |
| FOLKERT BERGHUIS (9) | | EMDE |
| HENDRIK BOSMA (10) | | NEUMANN |
| ROB VAN AAREM (6) ass. | 2e AANV. | SCHNIEDER |
| JACK VENEMA (17) | | MILLIS |
| PIETER KOOPMAN (16) | | RAHMANN |
| HANS PISZEK (19) | 3e AANV. | KÜTSSNER |
| EDWARD KORT (8) | | |
| JOHAN ORSEL (7) | | |
| Fr. J.M. VAN ERP (13) | COACH | |
| ROB VAN AAREM (6) | TRAINER | |
| JOHN CAMPIONI | TECHN.ASS. | |
| F.H. MULDER | ARTSEN | |
| H.G. KRIKKE | | |
| H. DE VRIES | | |

"Wijzigingen voorbehouden"

N.B! Bij het ter perse gaan van dit nummer waren de opstelling en nummers van E.S.C. SOEST nog niet bekend.

## KOMENDE WEDSTRIJDEN G.IJ.S.

ZATERDAG 25-3-72, 19.45 uur G.IJ.S. - NIJMEGEN.
DONDERDAG 6-4-72, 19.45 uur G.IJ.S. - BOLDOOT U.IJ.C.
ZATERDAG 8-4-72, 20.00 uur E.S.C. SOEST - G.IJ.S. (uitw.).
ZONDAG 9-4-72, 18.00 uur HERNE E.V. - G.IJ.S. (Uitw.).
ZATERDAG 15-4-72, 19.45 uur G.IJ.S. - H.T.S.V. BREMEN (Sluitingswedstrijd).

## VAN DE COACH

G.IJ.S. speelde gisteravond tegen het sterke NIJMEGEN en vanavond gaan de "GIJSSIES" alweer van start tegen het ook sterke E.S.C. SOEST uit Westfalen. Het is wel eens juist, ondanks de niet altijd goede resultaten, te memoreren dat het team in ± 6 maanden zo'n 34 wedstrijden speelt, waarbij in een aantal weekends zelfs 2 wedstrijden moeten worden gespeeld.Een zwaar karwei voor een amateurformatie. Pluim op de hoed dan ook voor alle spelers die naast deze wedstrijden, nogmaals zo'n 100 trainingsuren op de baan staan. De opkomst bij de trainingen was 95%, hetgeen zeer goed is.Met deze opkomst en inzet moet G.IJ.S. groeien en naar een hoger plan komen. Pieter Stiel is er vanavond nog niet bij; hopelijk is hij aanstaande zaterdag tegen NIJMEGEN weer van de partij.
Voor vanavond veel ijshockey-genoegen toegewenst.

Fr.J.M. van Erp.

Op zaterdag 8-4-72 reist de supportersvereniging naar SOEST (Duitsland). Vertrek ± 13.00 uur. Kosten ƒ 14,-- p.p.
Nadere berichten volgen in het clubblad van maart.

G.IJ.S.-autostickers à ƒ 2,-- verkrijgbaar in de stadionwinkel; de opbrengst is ten bate van G.IJ.S.

LET OP HET NUMMER VAN DIT PROGRAMMA, U HEEFT MISSCHIEN EEN GRATIS PRIJS.

"Tot ziens bij G.IJ.S. - NIJMEGEN, a.s. zaterdag".

## NEDERLAAG IN NIJMEGEN (8-1)

# GIJS in oefenwedstrijd te sterk voor Soest

(Van een onzer verslaggevers)

**Ter afsluiting van het ijshockey-seizoen en als voorbereiding voor het nieuwe competitiejaar speelt GIJS nog een aantal oefenwedstrijden in de Groninger ijshal, waarbij opkomende jonge talenten regelmatig worden ingezet. Tevens zullen de Groningers op 8 en 9 april een trip door Duitsland maken. Afgelopen weekend reisde GIJS naar Nijmegen (een 8—1 nederlaag) en ontving het de Duite regional-liga vereniging ESC Soest, waartegen een 6—3 overwinning werd behaald.**

In tegenstelling met andere ijshockey-duels in het Groninger stadspark kenmerkte de confrontatie met Soest zich door veel sfeer. Onder de zevenhonderd toeschouwer bevonden zich n.l. enkele tientallen enthousiaste Duitsers, die met trommels. ratels en koebellen de anders zo bescheiden GIJS-aanhang dwongen tot ritmische gezangen.

GIJS, zonder Leeflang (familie-omstandigheden), Stiel en Orsel (blessures) nam door Van Aaren en Pronk snel een 2—0 voorsprong, waarna een Duitse 'Steigerung' voor de nodige spanning zorgde (2—2).

Ondanks felle tegenstand van Soest liep GIJS uit tot 6—2 door van Aarem (2x), Venema en Tuinman, voordat in de laatste minuut Slills de eindstand op 6—3 bracht.

**Vrijdagavond speelde GIJS in Nijmegen voor elfhonderd toeschouwer tegen de sterke eerste divisieclub van die naam, waarin o.a. de Canadezen Boyle en Ewing, de fameuze Zuidslaaf Alex Andjelic en vier spelers van het Nationale team meededen.**

**Nadat Nijmegen snel tot 5—0 wa uitgelopen, scoorde Edward Kort voor GIJS, maar ook de op dreef zijnde Martin Leeflang kon een 8—1 nederlaag niet verhinderen.**


GRONINGER IJSHOCKEY STICHTING

IJSSTADION STADSPARK

**GIJS - SOEST (Duitsland)**

ZATERDAG 18 MAART AANVANG 19.45 UUR.

Coupon nr. 19.

Voorverkoop Groningen: Sigarenmagazijn: Minke, Nieuwe Ebbingestraat 2; Homan, Herestraat 80; Griever, Paterswoldseweg 448; Knollema, Wielewaalplein 40.
Hoogezand: Aquasport, M. Veningastraat 30.

N.V. Meubelexpositie „De Permanente", die u deze advertentie aanbiedt, wenst u een sfeervolle kijkavond. Even sfeervol als het kijkfeest in onze klassemeubel-toonzalen Hoornsediep 147 en Groothandelscentrum.


## GIJS IN DUITSLAND

10-4-72

**Het afgelopen weekeinde maakte GIJS een trip door Duisland. Zaterdag ontmoetten de Groningers ESC Soest en gisteren was Herne EV de tegenstander.**

Zaterdagavond speelde GIJS, dat de trip maakte zonder enkele eerste teamspelers, een uitstekende wedstrijd, die tegen ESC Soest een 4—4 gelijkspel opleverde, waarin Krikke (2x), Bosman en Van Gelder scoorden.

Voor maar liefst vier duizend toeschouwers trad GIJS gisteravond aan tegen Herne SV, een sterk opkomende ploeg die met 7—4 zegevierde. In deze enerverend verlopen ijshockey-ontmoeten doelpuntten voor GIJS Venema, Krikke en Van Aarem (2x).

WESTFÄLISCHE RUNDSCHAU - Nr. 5 HERNER RU



SCHNELLEN SPORT werden die Herner Freunde des Eissports m Samstag ab 18 Uhr wieder in der Eissporthalle Gysenberg zu sehen bekommen. Der neugegründete Herner Eissportverein gibt sich diesmal international und trägt ein Freundschaftsspiel gegen den holländischen Zweitligisten GIS Groningen aus. Die Mannschaft war im vorigen Jahr aus der 3. Division aufgestiegen und errang für ihr gutes Spiel den Fair-play-Cup. Die Holländer wissen den Puck gut zu führen und dürften im morgigen Spiel klarer Favorit sein. Ihr Betreu er ist Fr. J. M. van Erp (2. von links), Trainer ist R. von Aarem (4. stehend von links), Mannschaftskapitän H. van Halterem (stehend 1. von rechts). Bester Spieler dürfte Nationaltorwart M. Leeflang (kniend 3. von rechts) sein. (RUNDSCHAU-Bild)



Soest

## Nederlaag GIJS

10.12.72

**GIJS verloor zaterdagavond in Amsterdam op de ongezellige Jaap Edenijshockeypiste, waar vrijwel geen toeschouwers aanwezig waren met 3—1 van Amstel Tijgers dat zich heeft versterkt met twee Canadezen.**

De omstandigheden waren voor de Groningers bijzonder ongunstig. De verlichting liet veel te wensen over en ook de conditie van het ijs was zeer slecht. Bovendien had GIJS de handicap van de onoverdekte baan.

De Japanse Canadees Taheuchi zette GIJS in de eerste speelperiode op een 2—0 achterstand waarna Folkert Berghuis in de tweede periode de stand terugbracht tot 2—1. Van Rossum bepaalde de eindstand op 3—1.

Na afloop van dit duel overnachtte GIJS op het sportcentrum Papendal te Arnhem omdat gisteren in Herne (Westfalen) vriendschappelijk moest worden gespeeld tegen Herne EV in verband met de opening van een nieuw ijsstadion. Ruim 3000 Duitsers trachten vergeefs hun favorieten naar de overwinning te schreeuwen. GIJS won met 5—1 (0—0, 0—2, 1—3). De schutters waren Orsel (2x), Koopman, Krikke en Berghuis. Voor Herne EV scoorde Müss tegen.

In de derde divisie bleek Brussel 2 veel te sterk voor GIJS 2 (1—7).

Thialf heeft zaterdagavond in Heerenveen een 10—5 nederlaag geleden tegen het Geleense Smoke Eaters. De tussenstanden waren 1—3, 0—3, 4—4. Scheidsrechter Jansen uit Groningen staakte in de elfde minuut van de derde periode de strijd bij de stand 3—8, omdat er herhaaldelijk vanuit het 3500 koppige publiek munten op het ijs werden gegooid. Na veel geharrewar en tussenkomst van de secretaris van Thialf werd na tien minuten de strijd weer voortgezet.

*GIJS. De heren gaan op reis. Zaterdag wordt in Soest gespeeld tegen ESC en zondag worden de landsgrenzen gepasseerd om Herne EV te ontmoeten. Coach Van Erp heeft een strak schema opgesteld voor reis en verblijf. Hij wenst kennelijk niets aan het toeval over te laten, want zondagochtend is het om 11 uur reveille en hy heeft laten weten, ‚dat niemand voor deze tijd uit bed komt'.*

*Van Erp is kennelijk ook gesteld op netheid, want hij adviseert zijn spelers ervoor te zorgen, dat baard, knevel en haardos er verzorgd uitzien. De betreffende spelers zijn Leeflang, Eikelenboom, Van Halteren, Teisman, Tuinman, Pronk, Ter Veld, Krikke, Berghuis, Bosma, Van Aarem, Stiel, Koopman, Seren, Venema en Orsel.*

13-3-'72

*Op zaterdag 8 en zondag 9 april zullen we ons moeten zien te redden zonder de ijshockey'ers van*

nu eenmaal orde zijn ! ! ! 1/3-72

### AGENDA G.I.J.S.

| | |
|---|---|
| Zaterdag 4 maart: | |
| GIJS-HERNE (Dtsl.) | 19.45 uur * |
| Zaterdag 11 maart: | |
| GIJS-UIJC 2 | 19.45 uur |
| Vrijdag 17 maart: | |
| NIJMEGEN-GIJS | * |
| Zaterdag 18 maart: | |
| GIJS-SOEST (Dtsl.) | 19.45 uur * |
| Zaterdag 25 maart: | |
| GIJS-NIJMEGEN | 19.45 uur * |

De met een * aangegeven wedstrijden zijn vriendschappelijk.



Soest



**Gijsie wil een ijsie, maar....**

**Gijsie wil alléén een** *Lich-Ysie!*

LICH-IJS N.V. BOTERDIEP W.Z. 45 BEDUM GR. TELEF. 05901-2241


HERHAALD VERZOEK

= Wilt U niets op de baan werpen.
Dit is zeer gevaarlijk voor de spelers!

= Wilt U zo weinig mogelijk roken!


Kent u onze unieke

## obligatie-renterekening?

Hoge rente en f 2000,- per maand
vrij opneembaar

Vraagt u eens inlichtingen.

**BANK MEES & HOPE NV**

(waarin opgenomen Mesdag & Groeneveld 's Bank N.V.)

Hoofdkantoor: Groningen, Oude Boteringestraat 17, tel. 050-26741.
Voorts kantoren te: Groningen (de Wijert), tel. 050-50700;
Winschoten, tel. 05970-2003; Delfzijl, tel. 05961-2750;
Nieuwe Pekela, tel. 05978-5285; Oude Pekela, tel. 05978-2513;
Haren, tel. 050-45645; Usquert, tel. 05950-2909.


GRONINGER IJSHOCKEY STICHTING

Opgericht 23 december 1969

# Programma

# G.Y.S



00140

De **OPBRENGST** van dit programma is bestemd voor het GIJS-Jeugd Fonds.

5 - 5

G.IJ.S. - HERNE E.V. (WESTFALEN).

ZATERDAG 4 MAART 1972.

| G.IJ.S. | OPSTELLINGEN | HERNE E.V. |
|---|---|---|
| MARTIN LEEFLANG (1) | DOELVERD. | HORN (21) |
| COEN EIKELENBOOM (18) | RES.DOELVERD. | BROKOWSKI (19) |
| HENK V. HALTEREN (4) capt. | 1e VERD. | HILLE (11) |
| JOS TEISMAN (5) | | NIEUWELING (12) |
| HERMAN TUINMAN (14) | 2e VERD. | SCHNEIDER (4) |
| WILS PRONK (2) ass. | | STOTTROP (3) |
| HENK KRIKKE (11) | 1e AANV. | VANIS (9) |
| FOLKERT BERGHUIS (9) | | VLASAK (20) |
| HENDRIK BOSMA (19) | | HOFFMANN (5) |
| ROB V. AAREM (6) ass. | 2e AANV. | KNIPPING (4) |
| PETER STIEL (23) | | MUUS (14) |
| PIETER KOOPMAN (16) | | DEGUTSCH (6) |
| PIM TER VELD (12) | WISSELS | WOLFF (13) |
| JOHAN ORSEL (7) | | LAGERWEIJ (15) |
| ROLAND SIEZEN (15) | | NEUMANN (16) |
| JACK VENEMA (17) | | |
| Fr. J.M. VAN ERP (13) | COACH | |
| R. v. AAREM (6) | TRAINER | Wijzigingen voorbehouden. |
| JOHN CAMPIONI | TECHN.ASS. | |
| F.H. MULDER | ARTSEN | |
| H.G. KRIKKE | | |
| H. DE VRIES | | |

KOMENDE WEDSTRIJDEN G.IJ.S.

ZATERDAG 11-3-72 19.45 uur G.IJ.S.-UTRECHT.
VRIJDAG 17-3-72 20.30 uur NIJMEGEN-G.IJ.S. (Uitw.)
ZATERDAG 18-3-72 19.45 uur G.IJ.S.-E.S.C.-SOEST (WESTFALEN)
ZATERDAG 25-3-72 19.45 uur G.IJ.S.-NIJMEGEN.
ZATERDAG 8-4-72 20.00 uur E.S.C. SOEST-G.IJ.S. (Uitw.)
ZONDAG 9-4-72 18.00 uur HERNE E.V.-G.IJ.S. (Uitw.)
ZATERDAG 15-4-72 19.45 uur G.IJ.S.-H.T.S.V. BREMEN.

VAN DE COACH. HERNE is de vijfde buitenlandse ploeg die ons dit seizoen bezoekt.
BREMEN (3-3-), HEMBURG (5-9), BRUSSEL (6-7), en ANTWERPEN (4-11) waren reeds hier. Op 9 januari was G.IJ.S. te gast bij HERNE, bij de opening van het nieuwe ijsstadion. G.IJ.S. won met 5-1. Martin en Coen waren toen in grootse vorm. De berichten zijn dat Herne nu beter ingespeeld is. Het belooft een spannend duel te worden. G.IJ.S. scoorde tot nu toe in dit seizoen 86 doelpunten, en kreeg in 22 wedstrijden 209 strafpunten (= gem. 9 min.30 sec.) Fair play cup werd gewonnen met een gemiddelde van 7 min.30 sec. Met nog 8 wedstrijden te spelen kan binnenkort hopelijk het 100ste doelpunt bejubeld worden.

Fr.J.M. van Erp.

Op Zaterdag 8-4-72 reist de supportersvereniging naar SOEST (Duitsland). Vertrek ± 13.00 uur. Kosten f. 14.-- p.p. Nadere berichten volgen in het clubblad van Maart.
JONGENS VAN 6t/m 9 JAAR, die de ijshockeysport willen leren, kunnen zich aanmelden bij de secretaris van de jeugdcommissie 16 Aprillaan 10,Groningen, tel. 256361.

G.IJ.S.-autostickers à f. 2.-- verkrijgbaar in de stadionwinkel, de opbrengst is ten bate van G.IJ.S.
LET OP HET NUMMER VAN DIT PROGRAMMA, U HEEFT MISSCHIEN EEN GRATIS PRIJS.

Tegen inlevering van een geldig plaatsbewijs G.IJ.S.-HERNE, krijgt U f. 2.50 reductie op een zitplaats voor de wielerzesdaagse.

Tot ziens bij G.IJ.S.-UTRECHT, a.s. Zaterdag.

GRONINGER IJSHOCKEY STICHTING

Opgericht 23 december 1969

# Programma

Jürgen Scholz
Capitän der Deutschen
Eishockey Auswahl
Tel. Amsterdam 020-927271

Liebe **G.Y.S** E.V. Fans

*Mevrouw Wils uit Appingedam kreeg bij de ijshockey-wedstrijd van zaterdagavond in Groningen van de Duitser dit — op een gedeelte van een programma geschreven — briefje. Op het opgegeven telefoonnummer was hij echter inmiddels niet meer bereikbaar.*

# Mysterie Oostduitse ijshockey'er Scholz wordt steeds groter

(Van een onzer verslaggevers)

Het mysterie rond de man, die zich uitgeeft voor de gerenommeerde Oostduitse ijshockeyspeler Jurgen Scholz, wordt steeds groter. Nu pas is gebleken, dat de man zich niet alleen bij GIJS in Groningen heeft gemeld, maar dat hij ook bij de ijshockeyclubs in Amsterdam en Utrecht is geweest. Bovendien komen de beschrijvingen van Jurgen Scholz sterk overeen met die van de Duitser, die bij onze Asser redactie kwam vertellen, dat hij de bekende Oostduitse voetballer Peter Ducke was.

Inmiddels is men er bij hotel Frigge in Groningen achtergekomen, dat Jurgen Scholz daar het afgelopen weekend heeft overnacht. Zonder te betalen is hij twee dagen geleden vertrokken met achterlating van bagage en brieven.

Ook is bekend geworden, dat secretaris J. van Rijswijk van de IJshockeybond in Tilburg een half jaar geleden al gebeld is door een Duitser, die zich Jurgen Scholz noemde. „Hij zei, dat hij van zijn club Dynamo Weiswasser ergens anders mocht gaan spelen, en dat is heel goed mogelijk. Ik ben er bijna zeker van, dat dat de echte Jurgen Scholz was", aldus de heer Van Rijswijk.

Tien dagen geleden pikte de politie van Amersfoort een Duitser op, die langs de weg stond te liften. De man noemde zich de ijshockeyer Jurgen Scholz, en had een adres bij zich van de IJshockeybond. De politie belde de heer Van Rijswijk, en die verzekerde haar, dat alles klopte en dat ze Jurgen Scholz maar naar de ijshockeyclub Amstel Tijgers in Amsterdam moesten sturen. Dat gebeurde en Jurgen logeerde enkele dagen bij de familie Rooze in Amsterdam. Tot vrijdagavond.

Zaterdag reisde Jurgen met de Amsterdamse ijshockeyers mee naar Groningen, waar de Amstel Tigers tegen GIJS moesten spelen.

*(Vervolg op pag. 2)*

## 'IJshockey-er'

*(Vervolg van pagina 1)*

In Groningen verloren de Amsterdammers Jurgen uit het oog. Wel melde de Duitser zich (zoals gemeld) bij GIJS-trainer F. J. M. van Erp. Daarna kwam Jurgen ook bij GIJS niet meer opdagen, maar drukte wel een toeschouwer een papiertje met zijn adres in Amsterdam in handen. In Utrecht meldde Jurgen zich bij de ijshockeyclub U.IJ.S. Hij zou gisteravond 'n oefenwedstrijd komen spelen, maar kwam niet opdagen. Men wilde hem eerst direct op de baan hebben, maar Scholz zei, dat de schaatsen hem te groot of te klein waren.

De mogelijkheid dat Schulz dezelfde man is als de zich voor Peter Ducke uitgevende Duitser is vrij groot. In ieder geval meldde zich maandagmorgen bij hotel De Jonge in Assen een Duitser, die zei in Nederland te zijn om zijn professionele voetbalcarrière te regelen. Hij reserveerde een kamer voor tien dagen en kwam niet meer opdagen.

De Duitser schijnt daarna aan het liften geslagen te zijn, want begin deze week nam de 20-jarige verkoper Reinie Weidijk uit Emmen een lifter mee, die zich bij onze redactie in Assen Peter Ducke noemde. Tegen Weidijk zei de man, dat hij niet Peter Ducke, maar Zoltan Varga was, de geschorste speler van Hertha Berlin. „Ik ben er zeker van, dat het Varga was, want ik ben goed op de hoogte met voetbalzaken," aldus Reinie, die weer contact opnam met bestuurslid Olijve van FC Twente. Daar meldde zich een Duits sprekende man, die zei een bekend voetballer te zijn. Hij zou nog contact opnemen met de heer Olijve, maar deed dat niet.

Opvallend is dat zowel de heer Olijve als mensen van hotel De Jonge in Assen vonden dat de man Duits sprak met 'n Tsjechisch of Hongaars accent. Trainer Van Erp van GIJS viel het echter op dat Jurgen Scholz rap en goed Duits sprak. Allen die met „Peter Ducke", „Zoltan Varga" of „Jurgen Scholz" hebben gesproken vonden dat de man erg zenuwachtig deed.

*Zelfde als 'voetballer Peter Ducke'?*

# Man meldt zich bij GIJS Groningen als gevluchte Oostduitse ijshockey'er

(Van een onzer verslaggevers)

Een jongeman, die zich Jürgen Schulz noemt en die beweert 78-voudig ijshockey-international van de DDR te zijn, heeft zich het afgelopen weekend — naar eerst nu bekend is geworden — aan de kassa van het Groninger IJsstadion vervoegd. Hij zou in Nederland willen blijven en eventueel voor GIJS willen spelen. De jongeman beweerde samen met een vriend, die nog beter ijshockeyt dan hij en 104 interlands heeft gespeeld, in december via Zweden uit de DDR gevlucht te zijn. De vriend zou thans in Aurich wonen. Het tweetal, dat maandagavond voor het bestuur van GIJS een proef zou afleggen, is tot nu toe niet komen opdagen.

## Correct

Vóór de wedstrijd op zaterdagavond van GIJS tegen Amstel Tigers werd aan trainer F. J. M. van Erp van GIJS een briefje bezorgd met het verzoek voor een gesprek in de pauze. De heer Van Erp: „Als ijshockeyspeler weet je, dat een coach het juist in de pauze erg druk heeft. Ik heb de man dus niet kunnen spreken en ook na de wedstrijd heb ik geen tijd gehad om verder te informeren."

De jongeman heeft zich zondag opnieuw gemeld en daarna een gesprek met coach Van Erp gehad. „Van Erp: „De man was bijzonder correct, hij sprak uitstekend Duits en wist veel van ijshockey af. Hij beweerde voor Dynamo Wassweiler te hebben gespeeld en van beroep automonteur te zijn. Hij bleek Dynamo Wassweiler goed te kennen en ook van auto's veel af te weten."

*(Vervolg op pag. 2)*

## 'IJshockey-er'

*(Vervolg van pagina 1)*

De heer Van Erp vermoedt na het niet-verschijnen van „Schulz", dat het om een oplichter gaat, die misschien identiek is aan „Peter Ducke", die zich bij onze redactie in Assen heeft gemeld en beweert als voetbalinternational bij Carl Zeiss Jena (DDR) te hebben gespeeld. „Peter Ducke" zou voor FC Twente — zoals gemeld — een proeftraining doen. Daar is hij echter niet opkomen dagen.

Inmiddels heeft een speurtocht langs een groot aantal hotels in Groningen met een foto van — de echte — Peter Ducke niets opgeleverd. Men herkende de man niet als iemand die nu of kort geleden in een Groninger hotel heeft gelogeerd.

Een inwoner van Haren zegt de man, die zich als de Oostduitse voetballer Peter Ducke uitgeeft, bij De Punt een lift naar Groningen te hebben gegeven.

De lifter, die geen geld en bagage bij zich had, vertelde in de Weeva in Groningen te logeren.

Bij navraag bleek daar geen Duitser van ongeveer 28 jaar te logeren.

GRONINGER IJSHOCKEY STICHTING

IJSSTADION STADSPARK

COMPETITIE 2e DIVISIE N.IJ.B.

**G.IJ.S.-AMSTEL TIJGERS**

ZATERDAG 11 DECEMBER AANVANG 19.45 UUR

Coupon nr. 8

N.V. Meubelexpositie „De Permanente", die u deze advertentie aanbiedt, wenst u een sfeervolle kijkavond. Even sfeervol als het kijkfeest in onze klassemeubel-toonzalen Hoornsediep 147 en Groothandelscentrum

GRONINGER IJSHOCKEY STICHTING

IJSSTADION STADSPARK

**G.IJ.S.-HERNE E.V.**

(Westfalen)

ZATERDAG 4 MAART AANVANG 19.45 UUR

Coupon nr. 17

**Het G.IJ.S. enntreebewijs geeft ƒ 2.50 reductie voor de Wielerzesdaagse op zaterdagavond ná afloop van de ijshockeywedstrijd**

Voorverkoop Groningen: Sigarenmagazijn: Minke, Nwe. Ebbingestraat 2; Homan, Herestraat 80; Griever, Paterswoldseweg 448; Knollema, Wielewaalplein 40
Hoogezand: Aquasport, M. Veningastraat 30

GRONINGER IJSHOCKEY STICHTING

# IJsstadion Stadspark

## GRONINGEN

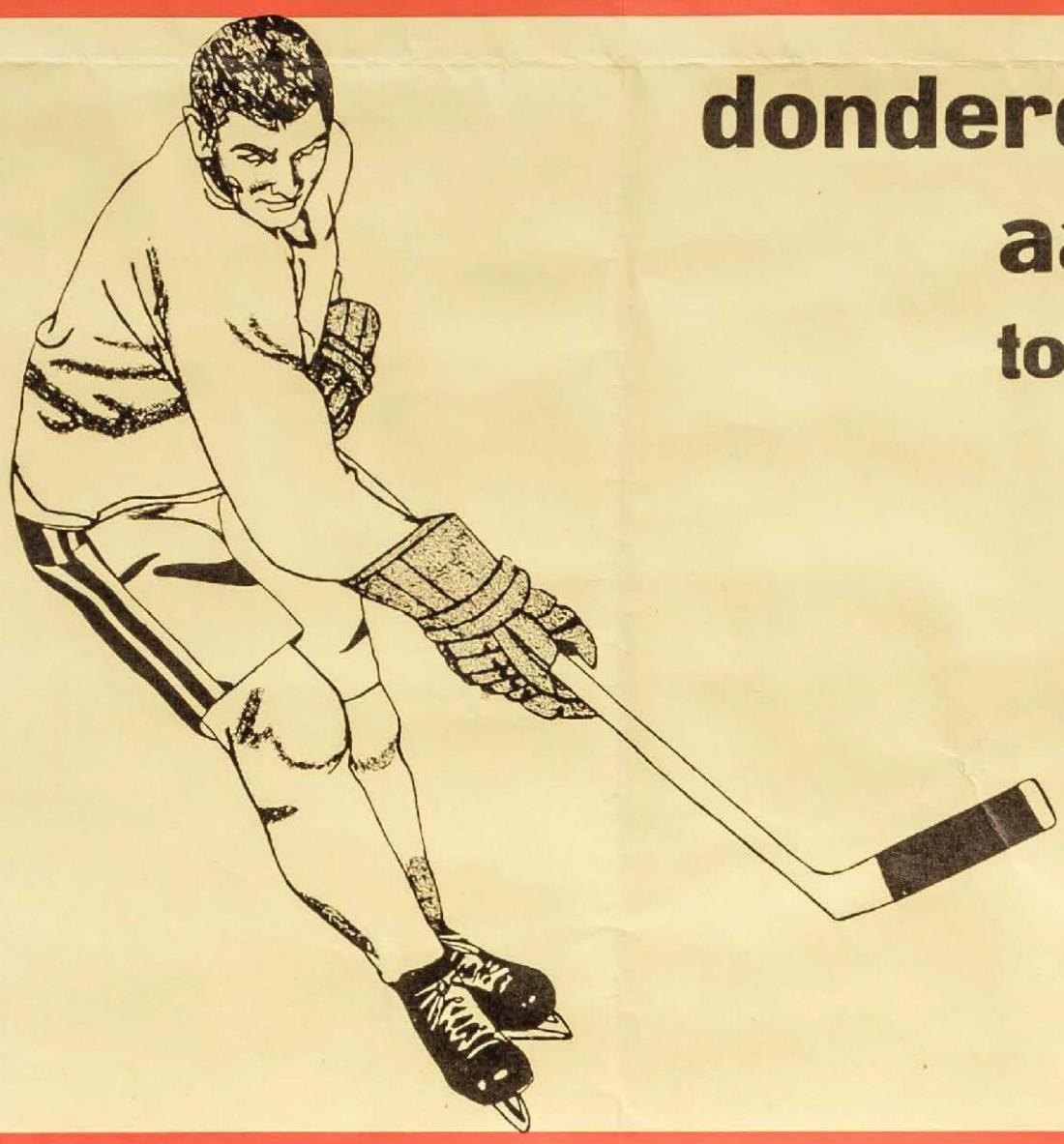

## donderdagavond 6 april
## aanvang 20.15 uur
## toegang f 1,-

**VOORVERKOOP GRONINGEN:**

**Sigarenmagazijn:**

**Minke - Nieuwe Ebbingestraat 2**
**Homan - Herestraat 80**
**Griever - Paterswoldseweg 448**
**Knollema - Wielewaalplein 40**

**HOOGEZAND:**

**Aqua Sports, M. Veningastraat 30**

# G.I.J.S. - BOLDOOT U.I.J.C.

**Paasvakantie jeugdattractie vanaf 19.30 uur**

# DEMONSTRATIE G.I.J.S.-jeugd



**Gijsie wil een ijsie, maar....**

**Gijsie wil alléén een** Lich-Ysie!

LICH-IJS N.V. BOTERDIEP W.Z. 45 BEDUM GR. TELEF. 05901-2241


## HERHAALD VERZOEK

= Wilt U niets op de baan werpen.
Dit is zeer gevaarlijk voor de spelers!

= Wilt U zo weinig mogelijk roken!


Kent u onze unieke

# obligatie-renterekening?

Hoge rente en f 2000,- per maand
vrij opneembaar

Vraagt u eens inlichtingen.

**BANK MEES & HOPE NV**
(waarin opgenomen Mesdag & Groeneveld 's Bank N.V.)

Hoofdkantoor: Groningen, Oude Boteringestraat 17, tel. 050-26741.
Voorts kantoren te: Groningen (de Wijert), tel. 050-50700;
Winschoten, tel. 05970-2003; Delfzijl, tel. 05961-2750;
Nieuwe Pekela, tel. 05978-5285; Oude Pekela, tel. 05978-2513;
Haren, tel. 050-45645; Usquert, tel. 05950-2909.


GRONINGER IJSHOCKEY STICHTING

Opgericht 23 december 1969

# Programma

# G.Y.S



00248

De **OPBRENGST** van dit programma is bestemd voor het GIJS-Jeugd Fonds.

G.IJ.S. - BOLDOOT U.IJ.C.

5 3 DONDERDAG 6 APRIL 1972

| G.IJ.S. | OPSTELLINGEN | BOLDOOT U.IJ.C. |
|---|---|---|
| MARTIN LEEFLANG (1) | DOELVERD. | G. v.d. HOEK (1) |
| COEN EIKELENBOOM (18) | RES.DOELVERD. | W. VOSMEER (20) |
| HENK v. HALTEREN (4) capt. | 1e VERD. | G. HOEKSTRA (12) |
| JOS TEISMAN (5) | | N. WOLGAST (10) |
| PIETER STIEL (23) | 2e VERD. | F. VOSMEER (5) |
| WILS PRONK (2) ass. | | P. HEMMEN (9) |
| HERMAN TUINMAN (14) | 3e VERD. | |
| PIM TER VELD (12) | | |
| HENK KRIKKE (11) | 1e AANV. | J. KOCANDA (21) |
| FOLKERT BERGHUIS (9) | | J. WAGNER (11) |
| HENDRIK BOSMA (19) | | A. MANSSON (16) |
| ROB VAN AAREM (6) ass. | 2e AANV. | H. DE JAGER (4) |
| EDWARD KORT (8) | | W. BADE (19) |
| JACK VENEMA (17) | | T. BARTELS (17) |
| PIETER KOOPMAN (16) | 3e AANV. | D. KAGI (3) |
| JACOB VAN GELDER (20) | | B. v.d. TORRE (8) |
| ROLAND SIEZEN (15) | | W. REINHARDT (10) |
| Fr.J.M. VAN ERP (13) | COACH | |
| R. VAN AAREM (6) | TRAINER | |
| JOHN CAMPIONI | TECHN.ASS. | |
| F.H. MULDER | ARTSEN | |
| H.G. KRIKKE | | |
| H. DE VRIES | | |

"Wijzigingen voorbehouden"

LET OP HET NUMMER VAN DIT PROGRAMMA, U HEEFT MISSCHIEN EEN GRATIS PRIJS.

KOMENDE WEDSTRIJDEN G.IJ.S.

ZATERDAG 8-4-72, 20.00 uur E.S.C. SOEST - G.IJ.S. (uitw.).
ZONDAG 9-4-72, 18.00 uur HERNE E.V. - G.IJ.S. (uitw.).
ZATERDAG 15-4-72, 19.45 uur G.IJ.S. - H.T.S.V. BREMEN (Sluitingswedstrijd).

VAN DE COACH

Jeugd van Groningen,
hartelijk welkom bij deze wedstrijd die speciaal voor jullie werd georganiseerd. Laat BOLDOOT U.IJ.C. horen, hoe in Groningen G.IJ.S. de steun heeft van zijn supporters! Dit is altijd een geweldige "pep" voor de spelers. Als deze kennismaking met de ijshockey-sport bevalt, blijf ons dan in de toekomst bezoeken.

TOPSCORERS 71-72: (Goals + assists).

VAN AAREM: 42 (20/22); BERGHUIS: 32 (19/13); KRIKKE: 29 (24/5); STIEL: 13 (7/6); ORSEL: 12 (9/3); TEISMAN: 11 (5/6); BOSMA: 11 (3/8).
De overige spelers scoorden:
VENEMA: 9; KOOPMAN: 9; PRONK: 7; VAN HALTEREN: 6; SIEZEN: 3; KORT: 2; TUINMAN: 1.

Fr.J.M. van Erp.

A.s. zaterdag 8 april reist de Supporters Vereniging G.IJ.S. naar SOEST (Duitsland). Vertrek ± 13.00 uur.
Kosten ƒ 14,-- p.p.
Er zijn nog enige plaatsen vrij in de bus!

G.IJ.S.-autostickers à ƒ 2,-- verkrijgbaar in de stadionwinkel; de opbrengst is ten bate van G.IJ.S.

"Tot ziens bij G.IJ.S. - H.T.S.V. BREMEN op zaterdag 15 april a.s.

# GIJS TEGEN UTRECHT

**Het is niet onwaarschijnlijk dat GIJS aan het eind van het ijshockeyseizoen. morgenavond voor geheel uitverkochte tribunes zal opereren.**

**Dan spelen de Groningers namelijk een speciaal voor scholieren georganiseerde wedstrijd tegen het eerste team van Utrecht, dat uitkomt in de eerste divisie.**

Vooral naar aanleiding van de gymnasiale landelijke sportwedstrijden, die deze week in Groningen plaatsvinden, heeft de GIJS-leiding tot deze bijzondere ontmoeting besloten.

Ook de prijzen zijn voor deze gelegenheid aangepast en teruggebracht tot slechts één gulden. (Overigens zijn ook niet-scholieren welkom).

De C-junioren van GIJS zullen een voorwedstrijd spelen. 5/4-72


GRONINGER IJSHOCKEY STICHTING

IJSSTADION STADSPARK

COMPETITIE 2e DIVISIE N.IJ.B.

**G.IJ.S. - NIJMEGEN**

**ZATERDAG 25 MAART** **AANVANG 19.45 UUR.**

Coupon nr. 20.

Voorverkoop Groningen: Sigarenmagazijn: Minke, Nieuwe Ebbingestraat 2; Homan, Herestraat 80; Griever, Paterswoldseweg 448; Knollema, Wielewaalplein 40.
Hoogezand: Aquasport, M. Veningastraat 30.

N.V. Meubelexpositie „De Permanente", die u deze advertentie aanbiedt, wenst een sfeervolle kijkavond. Even sfeervol als het kijkfeest in onze klassemeubel-toonzalen Hoornsediep 147 en Groothandelscentrum.


# GIJS KLOPT UIJC IN DEMONSTRATIEDUEL

6-4-72

(Van een onzer verslaggevers)

**De „demonstratiewedstrijd" van GIJS en Boldoot U.IJ.C. uit Utrecht beantwoordde gisteravond volledig aan de verwachtingen. De elfhonderd meest jeugdige toeschouwers beleefden een met volle inzet gestreden duel, dat zijn sensationeel hoogtepunt vond in een emotionele vechtpartij, waarbij de jonge Peter Stiel op overduidelijke wijze zijn onmiskenbare bokstalenten toonde. Daarnaast etaleerden beide teams aanvaardbaar ijshockey, waarin de Groningers de Utrechtenaren uiteindelijk met 5—3 de baas bleven.**

Overigens waren de Utrechtse eerstedivisionisten wat verzwakt door het vertrek van enkele sterspelers. De daarvoor in de plaats gekomen junioren werden vooral in de beginfase door GIJS' harde speelwijze geïntimideerd. Wel had U.IJ.C. in de eerste periode meer systeem in de combinaties, maar dat kon toch niet verhinderen dat Berghuis en de beste man van GIJS, Henk Krikke, na de eerste twintig minuten voor een 3—0 voorsprong zorgden.

Aangemoedigd door honderden enthousiaste kelen legde GIJS een voor de Groningers onwaarschijnlijk hoog tempo op 't ijs, dat in vele competitiewedstrijden ontbrak om tot succes te komen. Krikke en Berghuis realiseerden de veilig lijkende 5—0-stand halverwege de tweede periode.

**De derde en laatste periode gaf een sterk aanvallend Utrecht te zien, dat de naar adem snakkende Groningers onder hevige druk zette. Het werd tenslotte 5—3.**

# GIJS overklast door sterk Nijmegen: 3-14

N.v/d N. 27-3-72

(Van een onzer verslaggevers)

**Het snelle, gevleugelde combinatiespel van Nijmegen toonde zaterdagavond op overduidelijke wijze GIJS nog aanwezige tekortkomingen aan. De in de eerste divisie meedraaiende Nijmegenaren bleken, zonder enkele sterspelers maar mét drie technisch bijna volmaakt spelende Canadezen, in staat de Groningers volledig te overklassen. (3—14).**

Dat GIJS de score na tien minuten in de eerste periode nog op 0—0 wist te houden, was zonder enige twijfel te danken aan Martin Leeflang, die vooral in deze fase een voor de Nijmegenaren moeilijk te nemen hindernis vormde. De rest van de GIJS-verdediging, met name de tweede lijn (Tuinman en Pronk) werd regelmatig dolgedraaid en bood de geraffineerd uitgevoerde aanvalspatronen van Nijmegen weinig tegenstand.

In de aanval opereerde de jeugdige Edward Kort, die door zijn „stijgende lijn" van de laatste weken, rijp lijkt voor een plaats in de Groninger hoofdmacht.

De „Gijssies" kregen na een 2—7 achterstand aan het begin van de laatste periode een uiteindelijke 3—14 nederlaag te slikken. Tussenstanden: 0—1, 2—6 en 1—7.

**In Heerenveen kwam Thialf tot een zeer goed resultaat door het ongeslagen kampioen geworden Tilburg Trappers zijn eerste nederlaag toe te brengen (7—6). Voor de Friezen scoorden: Moore, Talsma, De Boer, Boltjes, Stevensen (2x) en Vingas. Tussenstanden: 0—1, 3—2 en 4—3.**


GRONINGER IJSHOCKEY STICHTING

IJSSTADION STADSPARK

**PAASVAKANTIE — JEUGD-ATTRACTIE**

**G.IJ.S.-BOLDOOT/U.IJ.C.**

**DONDERDAGAVOND 6 APRIL** **AANVANG 20.15 UUR**
**VANAF 19.30 UUR DEMONSTRATIE GIJS-JEUGD**
**Toegang ƒ 1.—**

Voorverkoop Groningen: Sigarenmagazijn: Minke, Nwe. Ebbingestraat 2; Homan, Herestraat 80; Griever, Paterswoldseweg 448; Knollema, Wielewaalplein 40
Hoogezand: Aquasport, M. Veningastraat 30



GRONINGER IJSHOCKEY STICHTING

IJSSTADION STADSPARK

**SCHOOLJEUGD ATTENTIE!!! SPECIALE IJSHOCKEY-DEMONSTRATIE**

**PAASVAKANTIE - JEUGDATTRACTIE**

**G.IJ.S.-BOLDOOT/U.IJ.C.**

**DONDERDAGAVOND 6 APRIL.** **AANVANG 20.15 UUR.**

Vanaf 19.30 uur demonstratie Gijsjeugd. Toegang f 1.-.

Voorverkoop Groningen: Sigarenmagazijn: Minke, Nieuwe Ebbingestraat 2; Homan, Herestraat 80; Griever, Paterswoldseweg 448; Knollema, Wielewaalplein 40.
Hoogezand: Aquasport, M. Veningastraat 30.

N.V. Meubelexpositie „De Permanente", die u deze advertentie aanbiedt, wenst u een sfeervolle kijkavond. Even sfeervol als het kijkfeest in onze klassemeubel-toonzalen Hoornsediep 147 en Groothandelscentrum.


# Andjelich trainer van GIJS?

17/4-72

**De Zuidslavïer Alex Andjelich, bedrijfsleider van het ijshockeystadion in Nijmegen en speler in het eerste team van Nijmegen, wordt hoogst waarschijnlijk de nieuwe trainer van de Groninger ijshockeyvyreniging GIJS.**

Als het de Zuidslavïer lukt in Groningen een hem passende werkkring te vinden, dan gaat hij binnenkort met de training beginnen. GIJS werd tot en met de afgelopen week getraind door Rob van Aarem, de directeur van het Groninger kunstijsbaancomplex. Van Aarem is met de training gestopt, omdat hij met zijn normale werk in de knel komt.



**Gijsie wil een ijsie, maar....**

**Gijsie wil alléén een Lich-Ysie!**

LICH-IJS N.V. BOTERDIEP W.Z. 45 BEDUM GR. TELEF. 05901-2241


## HERHAALD VERZOEK

= Wilt U niets op de baan werpen.
Dit is zeer gevaarlijk voor de spelers!

= Wilt U zo weinig mogelijk roken!


Kent u onze unieke

# obligatie-renterekening?

Hoge rente en f 2000,- per maand
vrij opneembaar

Vraagt u eens inlichtingen.

**BANK MEES & HOPE NV**

(waarin opgenomen Mesdag & Groeneveld 's Bank N.V.)

Hoofdkantoor: Groningen, Oude Boteringestraat 17, tel. 050 - 26741.
Voorts kantoren te: Groningen (de Wijert), tel. 050 - 50700;
Winschoten, tel. 05970 - 2003; Delfzijl, tel. 05961 - 2750;
Nieuwe Pekela, tel. 05978 - 5285; Oude Pekela, tel. 05978 - 2513;
Haren, tel. 050 - 45645; Usquert, tel. 05950 - 2909.


GRONINGER IJSHOCKEY STICHTING

Opgericht 23 december 1969

# Programma

# G.Y.S

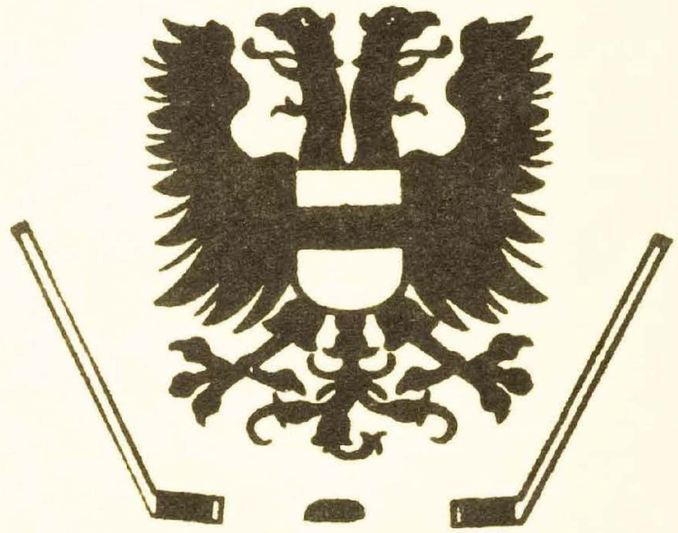

00147

De **OPBRENGST** van dit programma is bestemd voor het GIJS-Jeugd Fonds.

9

G.IJ.S. - H.T.S.V. BREMEN

4

ZATERDAG 15 APRIL 1972

| G.IJ.S. | OPSTELLINGEN | H.T.S.V. BREMEN |
|---|---|---|
| MARTIN LEEFLANG (1) | DOELVERD. | |
| COEN EIKELENBOOM (18) | RES.DOELV. | |
| HENK v. HALTEREN (4) capt. | 1e VERD. | |
| JOS TEISMAN (5) | | Bij het ter perse gaan van dit programma was de opstelling van H.T.S.V. BREMEN nog niet bekend! |
| HERMAN TUINMAN (14) | 2e VERD. | |
| WILS PRONK (2) ass. | | |
| JEROEN LODE (3) | 3e VERD. | |
| HERMAN CARRAS (21) | | |
| HENK KRIKKE (11) | 1e AANV. | |
| PIETER KOOPMAN (16) | | |
| HENDRIK BOSMA (10) | | |
| ROB VAN AAREM (6) ass. | 2e AANV. | |
| EDWARD KORT (8) | | |
| PIETER STIEL (23) | | |
| GEERT RAMPEN (22) | 3e AANV. | |
| JACOB VAN GELDER (20) | | |
| JACK VENEMA (17) | | |
| Fr.J.M. VAN ERP (13) | COACH | |
| R. VAN AAREM (6) | TRAINER | |
| JOHN CAMPIONI | TECHN.ASS. | |
| F.H. MULDER | ARTSEN | |
| H.G. KRIKKE | | |
| H. DE VRIES | | |

"Wijzigingen voorbehouden"

LET OP HET NUMMER VAN DIT PROGRAMMA, U HEEFT MISSCHIEN EEN GRATIS PRIJS.

KOMENDE WEDSTRIJDEN G.IJ.S.

Voor de aanvang van het seizoen 72-73 in oktober a.s., zullen in het kader van de voorbereiding van het nieuwe seizoen in september a.s. thuiswedstrijden worden gespeeld tegen: HERNE E.V., ANTWERPEN, H.S.V. HAMBURG, BRUSSEL, E.S.C. SOEST en H.T.S.V. BREMEN. Een, naar wij hopen, interessante internationale ijshockey-ouverture voor het seizoen 72-73.

VAN DE COACH

Vanavond treedt G.IJ.S. voor de 32ste en laatste maal in dit seizoen 71-72 aan tegen H.T.S.V. BREMEN. BREMEN is altijd een moeilijke tegenstander geweest en ook nu verwacht ik dat er nog eenmaal hard om de punten geknokt zal moeten worden. En dan zal het ijs weer smelten.
Het was een moeilijk seizoen. Als we echter terugkijken zijn er naast nederlagen (die in een eerste seizoen in de 2e divisie te verwachten waren) toch ook gelukkig nog vele hoogtepunten en sportvreugde voor spelers en publiek geweest. Als we bijv. aan de wedstrijden tegen HAMBURG, **KEMPHANEN** en ROTTERDAM terugdenken, aan de wedstrijden in HERNE en SOEST, waarbij de spelers een geweldige inzet toonden, dan kan G.IJ.S. met vertrouwen de toekomst tegemoet zien. De spelers zijn allen harder geworden, hebben veel ervaring opgedaan en een groep veelbelovende jongeren dient zich aan. De opbouw gaat door en bestuur en spelers blijven streven naar het brengen van aantrekkelijk ijshockey. G.IJ.S.-supporters en vrienden, hartelijk dank, mede namens trainer, captain en spelers, voor Uw morele steun. Tot in september a.s. Wij verwachten U dan weer in grote getale.

Fr.J.M. van Erp.

G.IJ.S.-autostickers zijn à *f* 2,-- verkrijgbaar bij de programmaverkopers; de opbrengst is ten bate van G.IJ.S.

"Tot ziens bij de openingswedstrijd van het seizoen 72-73 in september a.s."

3 - 14

G.IJ.S. - NIJMEGEN

ZATERDAG 25 MAART 1972

| G.IJ.S. | OPSTELLINGEN | NIJMEGEN |
|---|---|---|
| MARTIN LEEFLANG (1) | DOELVERD. | BRUYSTE |
| COEN EIKELENBOOM (18) | RES.DOELVERD. | |
| HENK v. HALTEREN (4) capt. | 1e VERD. | DUIGHUIZEN |
| JOS TEISMAN (5) | | M. v.d. BURG |
| HERMAN TUINMAN (14) | 2e VERD. | B. BOYLE |
| WILS PRONK (2) ass. | | P. EGGERHUIZEN |
| JEROEN LODE (3) | 3e VERD. | |
| HERMAN CARRAS (21) | | |
| HENK KRIKKE (11) | 1e AANV. | G. LISLE |
| FOLKERT BERGHUIS (9) | | J. v.d. BURG |
| HENDRIK BOSMA (19) | | B. SMULDERS |
| ROB VAN AAREM (6) ass. | 2e AANV. | C. EWING |
| PETER STIEL (23) | | F. DIJKSTRA |
| PIETER KOOPMAN (16) | | M. HOLBES |
| JACK VENEMA (17) | 3e AANV. | |
| EDWARD KORT (8) | | |
| R. SIEZEN (15) | | |
| Fr.J.M. VAN ERP (13) | COACH | |
| ROB VAN AAREM (6) | TRAINER | |
| JOHN CAMPIONI | TECHN.ASS. | |
| F.H. MULDER | ARTSEN | |
| H.G. KRIKKE | | |
| H. DE VRIES | | |

"Wijzigingen voorbehouden"

KOMENDE WEDSTRIJDEN G.IJ.S.

DONDERDAG 6-4-72, 19.45 uur G.IJ.S. - BOLDOOT U.IJ.C.
ZATERDAG 8-4-72, 20.00 uur E.S.C.SOEST - G.IJ.S.(uitw.).
ZONDAG 9-4-72, 18.00 uur HERNE E.V. - G.IJ.S. (uitw.).
ZATERDAG 15-4-72, 19.45 uur G.IJ.S. - H.T.S.V. BREMEN (Sluitingswedstrijd).

VAN DE COACH

NIJMEGEN, waar de strijd vanavond tegen gaat, is verzwakt doordat 5 spelers met het Nederlands Jeugdteam naar Zwitserland zijn voor de wereld-jeugdkampioenschappen ijshockey. Ook de Nijmeegse captain Alex Andjelic (in Groningen niet onbekend) is helaas afwezig. Hij is als assistent van bondscoach Hunter mee naar Zwitserland. NIJMEGEN heeft echter kwaliteiten en talent genoeg. Dat ondervonden de GIJSSIES vorige week vrijdag in Nijmegen, toen G.IJ.S. met 5-1, 2-0, 1-0, het onderspit moest delven. G.IJ.S. is belust op revanche. Het belooft een spannende strijd te worden, waar mogelijk ook weer enige jongere spelers een kans krijgen om ervaring op te doen. Voorts Uw attentie voor de komende "jeugd-paasvakantie-ijshockey-happening". Op donderdag 6 april a.s. kunnen voor één gulden toegangsprijs de Groningse jeugd (en ook de ouderen) de wedstrijd G.IJ.S. - BOLDOOT U.IJ.C. bijwonen. (Er zijn 2000 kaarten verkrijgbaar!)
Met de sluitingswedstrijd op 15 april a.s. tegen H.T.S.V. BREMEN hopen wij dit seizoen sfeervol af te sluiten. Wij blijven op Uw komst rekenen.

Fr.J.M. van Erp.

Op zaterdag 8-4-72 reist de supportersvereniging naar SOEST (Duitsland). Vertrek ± 13.00 uur. Kosten *f* 14,-- p.p. Nadere berichten volgen in het clubblad van maart.

G.IJ.S.-autostickers à *f* 2,-- verkrijgbaar in de stadionwinkel; de opbrengst is ten bate van G.IJ.S.

LET OP HET NUMMER VAN DIT PROGRAMMA, U HEEFT MISSCHIEN EEN GRATIS PRIJS.

"Tot ziens bij G.IJ.S. - BOLDOOT U.IJ.C. op donderdag 6 april a.s."

# Schaatstop Nederland rammelt maandag in heel Groningen met collectebussen

DE ACTIE IJsbaan Groningen „Ja" begint steeds vastere vormen aan te nemen. Overmorgen, maandag 28 augustus, zal het gebeuren: een dag vol van het gerammel van collectebussen gehanteerd door de Nederlandse schaatstop en honderden collectanten. Er zal geen punt in de stad zijn, waar iets te doen is, of er zal de feestende burgerij gevraagd worden om een bijdrage. Het gaat om een bedrag van drie ton en hoe dichter dat bedrag maandagavond benaderd zal zijn, hoe fraaier het is.

Reeds beginnen op dit moment giften binnen te komen op het gironummer 27.41.300 van het Comité Groninger IJsbaan „Ja". Een begin van wat maandag een lawine moet worden.

Om acht uur 's morgens zal het los gaan, op het Hoofdstation in Groningen, als de schaatstoppers arriveren.

Niet alleen de Nederlandse schaatstop trouwens. Frans Krienbühl, de sympathieke Zwitserse hardrijder, toevallig in Nederland, hoorde van de actie en zegde spontaan toe ook te komen. Voor de actie IJsbaan Groningen „Ja."

Om zeven uur maandagmorgen ontvangen de collectanten in de IJshal in het Groninger Stadspark hun laatste instructie en dan zullen ze uitzwermen. Nog steeds melden zich trouwens collectanten aan en nog steeds kunnen er meer gebruikt worden. Het actiecomité zal ze maandagmorgen met open armen ontvangen.

Bijzonder element in de rij van collectanten vormt ongetwijfeld de gehelmde en geuniformeerde A- en B-selectie van GIJS, de ijshockeyvereniging. Ook voor GIJS vormt de maandag een belangrijke dag, want als de Groninger IJsbaan moet sluiten betekent dat tevens het einde van de ijshockeysport in Groningen: een gedachte, die de duizenden trouwe GIJS-supporters niet onberoerd mag laten.

Het wordt een dag met een lang en zwaar programma: 's morgens op de Grote Markt, 's middags op de Grote Markt, op de Vismarkt en in de Martinihal waar de Groninger Jaarbeurs op volle toeren draait; 's avonds weer op de Grote Markt voor en na het vuurwerk en dan tenslotte 's avonds laat de slothappening bij Hotel Helvetia op het Hereplein.

Het actiecomité IJsbaan Groningen „Ja" hoopt, dat dáár het bedrijfsleven nog eens zal willen inhaken. Herman Emmink en de microfoon staan er gereed om gulle gevers publiekelijk te huldigen!

Het gaat niet om een paar centen, het gaat om een paar ton. De organisatoren van de actie weten, dat ze een zware wissel trekken op de goedgeefsheid van de burgerij, én op de goedwillendheid van de burgerij. Want bij een dergelijke actie is het onontkoombaar dat men meer dan eens geconfronteerd wordt met de rammelende bus. Wordt dan niet boos, vraagt het actiecomité, zeg niet „daar heb je ze alweer" want het gaat om een zaak van het hoogste belang: zal Groningen ná maandag nog een ijsbaan hebben, ja of nee?

Het enthousiasme bij de collectanten, bij de schaatstop, bij de organisatoren is groot. Er is gewerkt, dat de stukken er af vlogen.

Maar wat helpt dát enthousiasme, wanneer het geen weerklank vindt bij feestend Groningen?

De stad is al driehonderd jaar lang ontzet. De IJsbaan moet het nog worden, in één dag.

N.v/h Noorden 26-8-72

# GIJS besluit seizoen met overwinning

**Ondanks de matige competitieresultaten, die GIJS in zijn eerste seizoen in de tweede divisie heeft behaald, nam coach Van Erp na de laatste ijshockey-ontmoeting tegen het Duitse H.T.S.V. Bremen met een tevreden glimlach GIJS'mascotte onder zijn hoede. Tot september, want dan spelen de Groningers al weer hun oefenwedstrijden, die een vruchtbare basis voor het volgende competitiejaar moeten vormen.**

Naast de lage positie op de ranglijst leverde het afgelopen jaar ook positieve punten op. Jonge talenten dienden zich aan, die straks de plaats van enkele vertrekkende „geroutineerden" in zullen nemen. Jongens als Jeroen Lode, Herman Carras, Geert Rampen, Jacob van Gelder en Edward Kort (waarvan laatstgenoemde nu al vrijwel tot de „vaste keuze" behoort) zijn ijshockeytalenten, die voortkomen uit een goed aangepakte jeugdafdeling.

Van Erp: „Het volgend jaar zal er inderdaad het een en ander veranderen. Ook komt er een nieuwe trainer voor de senioren-selectie, aangezien Van Aarem o.a. door zijn drukke werkzaamheden de trainingen niet meer zal hervatten. Uit de vele aanbiedingen die we binnenkrijgen zal uiteindelijk de definitieve keuze gemaakt worden."

Eén van de kandidaten is de Joegoslaag Alex Andjelic, die zaterdag bij de wedstrijd GIJS—Bremen als bondsscout in de Groninger ijshal aanwezig was. Andjelic, die op het ogenblik nog werkzaam is in Nijmegen, nam zelfs als gastspeler na de eerste periode de plaats in van Rob van Aarem. Zijn spel verlevendigde de voordien oninteressante vertoning en bracht hij GIJS meer lijn in de aanvalscombinaties.

Na de eerste twintig minuten had de Duitse doelman Wilde al vier maal de puck uit de kooi gehaald na schoten van Stiel, Bosma, Van Halteren en Krikke. Vooral op lage afstandsschoten verkeek Wilde zich nogal eens.

Pas na de 6—0 stand zorgden de Duitsers voor meer spanning en opwinding door goed terug te komen tot 7—4, waarna Venema en Bosma (met een schitterende solo) in de slotfase definitief afstand namen (9—4). Tussenstanden: 4—0, 3—1 en 8—3.

17/4-72

concurrentie bestaat.

# GIJS 2 VERDIENT FAIR PLAY CUP

**Het tweede team van GIJS heeft de Fair Play Cup van de Nederlandse IJshockeybond veroverd. De Groningers, die op de laatste plaats in de derde divisie eindigden, kregen de minste strafminuten van alle ijshockeyteams. GIJS 1 werd in de tweede divisie het minst bestraft, terwijl Olympia Antwerpen in de eerste divisie zich de sportiefste ploeg toonde.**

27/5-72

Groningen.

28/4-72
N.v/h Noorden

# 'DANK AAN GIJS-legioen'

Na 31 wedstrijden is met de wedstrijd tegen HTSV Bremen het ijshockeyseizoen '71-'72 afgesloten. In deze 31 wedstrijden scoorde GIJS 135 doelpunten en liep het team totaal 286 strafminuten op (gem. 8 min. per wedstrijd; in seizoen '70-'71 6 min.). De spelers volgden gedurende 155 uren conditie- en ijstraining. Dit voor amateurs zware karwei konden de Giissies opbrengen, mede door de morele steun van plm. 26.000 trouwe bezoekers, die het GIJS-legioen vormen en die onze wedstrijden bijwoonden. Voor het hele begeleidingsteam en in het bijzonder voor trainer-speler Rob van Aarem, ass. trainer-doelman Martin Leeflang en onze spelers met aan het hoofd captain Henk van Halteren, heeft dit bijzonder inspirerend en stimulerend gewerkt. GIJS-supporters namens alle medewerkers hartelijk dank en tot ziens bij de aanvang van het seizoen '72-'73 in september a.s.

Fr. J. M. van ERP,
Manager Coach.

29/5-72

DE GRONINGER GEZINSBODE

# GIJS zoekt sponsors

**De Groninger ijshockeyclub GIJS is op zoek naar twee sponsors ten einde zich voor het nieuwe seizoen te kunnen verzekeren van een oefenmeester. In september gaan de Groningers weer beginnen met de training op het ijs. In oefenwedstrijden zal worden gespeeld tegen Hamburg, Brussel, Antwerpen, Herne, Soest en Bremen.**

# GIJS IN DUITSLAND

**Het afgelopen weekeinde maakte GIJS een trip door Duisland. Zaterdag ontmoetten de Groningers ESC Soest en gisteren was Herne EV de tegenstander.**

Zaterdagavond speelde GIJS, dat de trip maakte zonder enkele eerste teamspelers, een uitstekende wedstrijd, die tegen ESC Soest een 4—4 gelijkspel opleverde, waarin Krikke (2x), Bosman en Van Gelder scoorden.

Voor maar liefst vier duizend toeschouwers trad GIJS gisteravond aan tegen Herne SV, een sterk opkomende ploeg die met 7—4 zegevierde. In deze enerverend verlopen ijshockey-ontmoeten doelpuntten voor GIJS Venema, Krikke en Van Aarem (2x).

IBACO
Eissporthalle
Gysenberg

Erwachsene

**Tribüne 5,50 DM**
einschl. Sportgroschen

**Eintrittskarte**
Sonntag, den 9. Januar 1972
Eishockeyspiel

GIJS Groningen
Holl. Eishockeydivision
gegen
HEV

Beginn 18.00 Uhr









**IBACO • Eissporthalle Herne-Gysenberg**

## Eishockeyspiel

# GIS Groningen

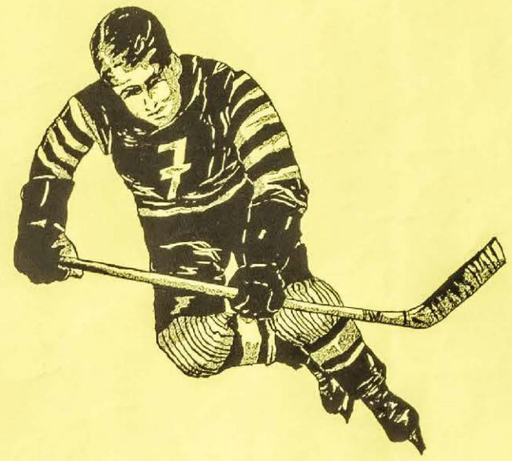

Sonntag
**9.**
April 1972

**Anstoß 18.30 Uhr**

# gegen HEV

**Vorverkauf: Nord-Süd-Reisebüro Trompetter, Herne, Bahnhofstraße 10a, Wanne-Eickel, Hauptstraße 14**
**Bücherei Schneider, Behrensstraße 17 - Verkehrsverein Bochum-Gerthe, Lothringer Straße 1**
**Buchhandlung Foterek, Mont-Cenis-Straße 286 - Eissporthalle Herne - Gebr. Sinn, Bahnhofstraße**


Sinn

Sport treiben heißt, gesunden körperlichen Ausgleich finden. Voraussetzungen dazu sind sportgemäße Ausrüstung und Kleidung.

Unsere große Sportabteilung mit geschulten Fachkräften berät Sie mit Erfahrung und Sorgfalt.

**hat Sinn für Sportler**

H.v. HALTEREN

GRONINGER IJSHOCKEY STICHTING

Appingedam, 3 maart 1972
H.Kuperstraat 17
Tel.05960-3773

## INFORMATIES REIS SOEST EN HERNE

| | | |
|---|---|---|
| ZATERDAG 8 APRIL 1972 | 12.40 | Verzamelen IJsstadion. |
| | 12.55 | Vertrek |
| | ? | "G.IJ.S. APPELTJE" |
| | 17.00 | Lunchpakket |
| | 18.30 | Aankomst Soest |
| | 20.00-22.30 | E.S.C. Soest-Gijs |
| | 23.00 | Maaltijd |
| | 01.30 | Sporthogeschool |
| ZONDAG 9 APRIL 1972 | 11.00 | Reveille |
| | | (niemand komt voor deze tijd uit bed) |
| | 11.15-12.00 | Lichte conditietraining + baden |
| | 13.00 | Lunch |
| | 14.00-15.30 | Studie gelegenheid + relaxen |
| | 15.30 | Vertrek Soest |
| | | + "G.IJ.S. APPELTJE" |
| | 16.30 | Aankomst Herne |
| | 18.00-20.30 | Herne E.V. - G.IJ.S. |
| | 21.00 | Maaltijd |
| | 22.30 | Vertrek Herne |
| | ± 03.00 | Aankomst Groningen |

ALGEMENE AANWIJZINGEN

- Ga vrijdagavond vroeg naar bed
- Zorg op zaterdag voor vertrek een warme maaltijd te hebben gebruikt
- GELDIG PASPOORT MEDENEMEN
- Volledige uitrusting !
  (denk aan Tok, mondbeschermer, helm, res. veters, etc.)
- Alle spelers laten voor vertrek hun schaatsen slijpen
- Verder extra meenemen:
  - trainingspak, sportschoenen en handdoek
    (geen circus, carnaval of andere niet te identificeren klederdrachten)
  - Toiletartikelen en (voor sommigen) pyama
  - Neem één lunchpakket mee. Liever veel fruit dan snoeperij
  - In de bus kan NIET gerookt worden
  - In de bus kunnen geen supporters mee;
    alleen dames van spelers en begeleiders kunnen toestemming krijgen met de spelers-bus mede te reizen
- Mat.commissie: Gele en rode shirts en voldoende sticks en tape medenemen.
- Begeleiders en dames betalen ƒ 10,-- p.p. bijdrage in de buskosten
- Neem een klein bedrag aan Duits zakgeld mede
- Zorg dat baard, knevel en haardos er verzorgd uitzien.

AAN SPELERS: Leeflang, Eikelenboom, v.Halteren, Teisman, Tuinman, Pronk, Ter Veld, Krikke, Berghuis, Bosma, van Aarem, Stiel, Koopman, Seren, Venema en Orsel.

Fr. J.M. van Erp, coach.










REISWAGEN




gado


gado


REISWAGEN




REISWAGEN


REISWAGEN



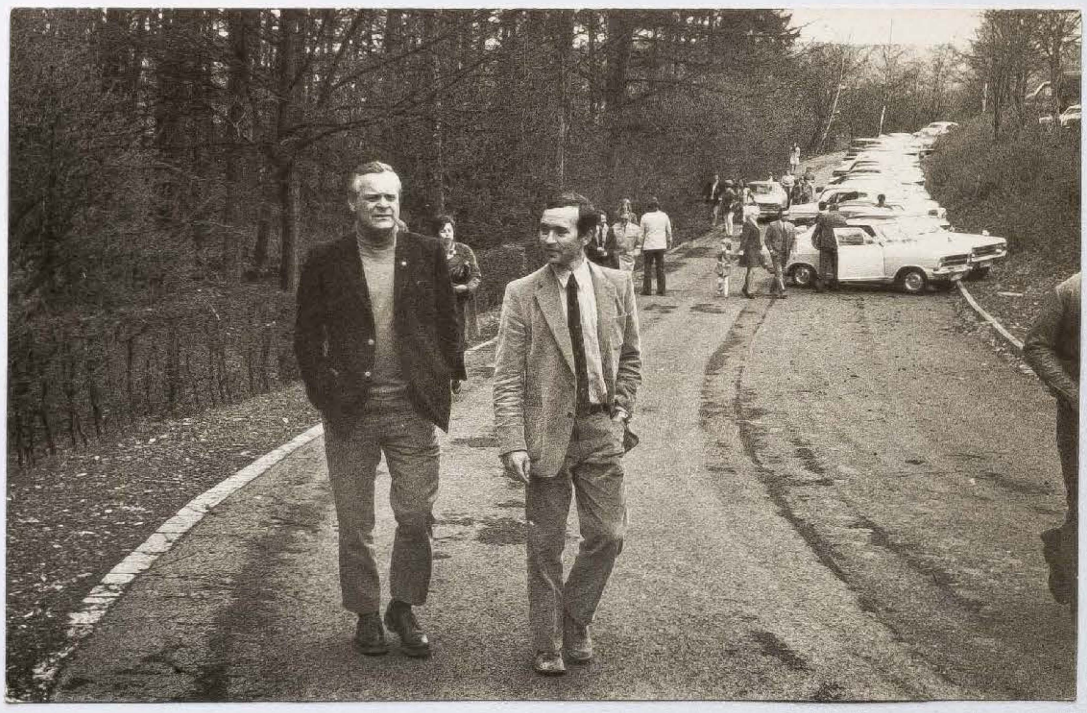





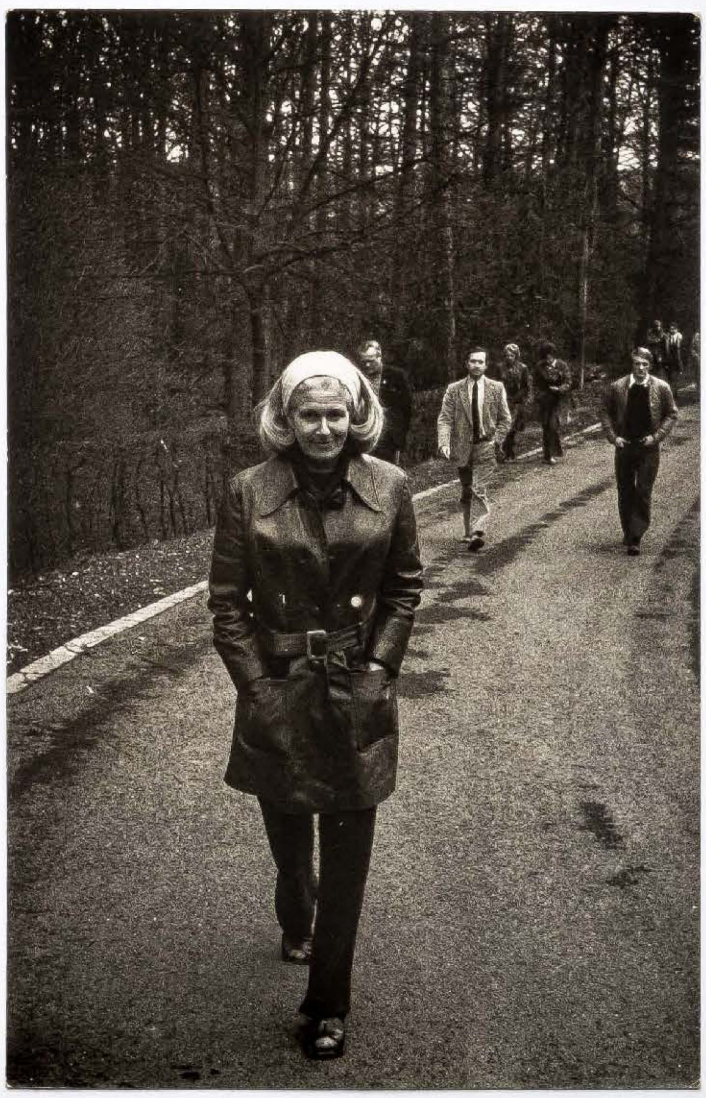

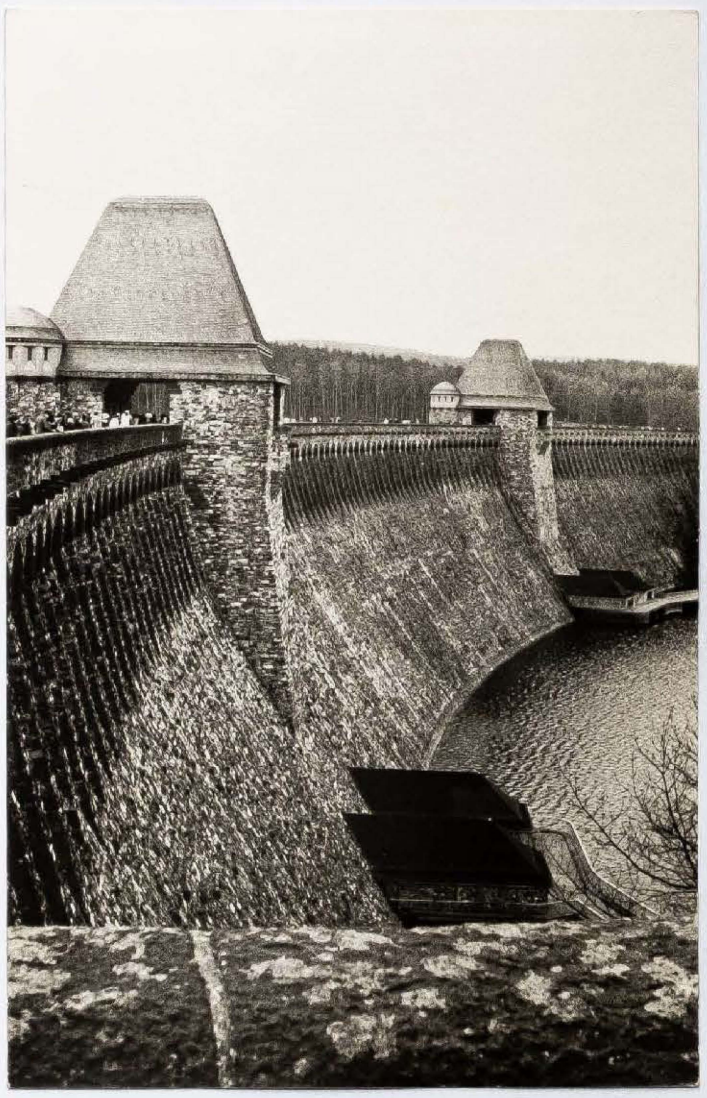


RE
2T 836
SO
K 855



100 wedstrijden gecoached heeft. Tevens kreeg Folkert Berghuis een beker voor het minste aantal strafminuten ( tot Soest geen enkele, geweldig). Andy Raven kreeg een beker voor topscorer. Andy en Wilson werden beiden bedankt voor de goeie trainingen in dit seizoen en hun werd verder het beste toegewenst in hun leven . De spelers die gehuldigd zijn hebben van de supportersvereniging een badhanddoek gekregen.
Nu kon de wedstrijd beginnen. In de 1e periode stond Coen Eikelenboom in het doel die een paar goeie reddingen deed. GIJS speelde afgrijselijk slecht deze,periode waar Soest dankbaar gebruik van maakte en de leiding nam met 1 doelpunt. In de 2e periode werd het spel beter. GIJS scoorde twee maal en wel door Henk Krikke met ass van Hendrik Bosma en Andy Raven met ass van Rob van Aarem. Soest scoorde 1x. Inde 3e periode wisten beide teams nog 1x te scoren, het GIJS doelpunt werd gemaakt door Wilson Ross. Dankzij het grandioze keeperswerk van Martin Leeflang (die vanaf de 2e helft van de 2e periode keepte) werd de score verder beperkt. Vananvond hebben we weer kunnen zien dat GIJS absoluut nog niet zonder Martin kan want zoals hij keept is werkelijk uitzonderlijk.
Aan het einde van deze wedstrijd werden Andy en Wilson op de schouders genomen wat voor het publiek een laatste blik op de beide Canadezen betekende want Maandag verlaten ons land weer.

*****

De beste uitweg uit een moeilijkheid is er doorheen.

*****

PRETTIGE VAKANTIE



Cluborgaan verschijnt maandelijks

GRONINGER IJSHOCKEY STICHTING

2e jaargang maart en april 1973 nummer 6

Redactie: Peter Koning
Meiny Bijkerk

Redactie-adres:
P.J.Koning
Kornalijnlaan 166
Groningen
tel. 050 - 131594

-.-.-.-.-

Van de Redactie.

Zoals U weet is dit het laatste nummer van dit seizoen. Wij hopen dat U het blad dit seizoen met veel plezier heeft gelezen en dat we het volgende seizoen weer met evenveel plezier tegemoet mogen gaan.

Namens het bestuur en spelers van GIJS en het bestuur van de supportersvereniging wensen wij U allen alvast een prettige vakantie en zien U graag het volgend jaar in grote getalen terug.

-.-.-.-.-

INTERVIEUW MET:





Overzicht van de gespeelde wedstrijden

3-3 G.IJ.S. I - V.E.R.C LAUTERBACH

uitslag 12-3

doelpunten gescoord door:
1e periode, Andy Raven, Wilson Ross, Henk Krikke en Henk van Halteren.
2e periode, Henk Krikke, Andy Raven en Henkvan Halteren.
3e periode, Rob van Aarem, Henk van Halteren, Folkert Berghuis, Jacob van Gelder en Johan Toren.

10-3 THIALF - G.IJ.S. I

uitslag 11-1

Het enige G.IJ.S doelpunt werd in de 3e periode gescoord door Jack Venema met ass. van Rob van Aarem.

17-3 G.IJ.S. I - H.S.V. HAMBURG.

van deze wedstrijd is alleen maar de uitslag bekend.
2-2.

24-3 G.IJ.S. I - HERNE E.V. (Westfalen)

uitslag 5-2

doelpunten gescoord door:
1e periode, Jack Venema.
2e periode, Andy Raven en Wilson Ross.
3e periode, Edward Kort en Andy Raven.

7-4 E.S.C. SOEST - G.IJ.S. I

uitslag 2-2

programma's (opbrengst voor GIJS) door de heren THORBRUGGE , JAGER en Dr. SMIT moet hier zeker vermeld worden. In het voorgaande heb ik enige direkt bij de teams betrokken medewerkers genoemd, waarmede ik geregeld kontakt heb en waarmee het een genoegen was om samen te werken. Het moet de buitenstaander wel duidelijk worden dat met zoveel begeleiding de suksessen wel moeten komen. Ook het bestuur van Uw supportersvereniging heeft steeds gewe ldig aangesloten op wat als beleid was uitgezet. De heren VERWOERD, KONING en TEISMAN bijgestaan door de dames HOMAN en BIJKERK moeten hier met ere genoemd worden.
Alle genoemden en niet genoemden, het personeel van het stadion, mijn eigen mede stichtings bestuursleden, de lof die men mij toezwaaide geldt ook U.
Tot slot wil ik mede namens captain HENK van HALTEREN en alle spelers de stichting en de supportersvereniging bedanken voor de vele attenties die wij bij het kampioenschap mochten ontvangen.
En nu iedereen weer aan de slag voor de nieuwe suksessen in 73/74.

Fr.J.M. van ERP.

*****

P E R S O N A L I A

| | | | |
|---|---|---|---|
| 22-2 | werd | Peter Gosliga | 14 jaar ( C team ) |
| 25 -2 | ,, | Jonny Wielinga | 12 jaar ( D team ) |
| 1-3 | " | Herman Carras | 17 jaar ( 2e team) |
| 4-3 | " | Rudolf Janssen | 15 jaar ( C team ) |
| 17-3 | " | Erik Noorman | 7,jaar ( D team ) |
| 22-3 | " | Albert Stuivenberg | 17 jaar(2e team) |
| 28-3 | " | Jack Venema | 21 jaar ( 1e team) |
| 4-4 | " | Jaap van Dam | 8 jaar ( D team ) |
| 13-4 | " | Robert v d Laan | 6 jaar ( D team ) |

| | | | |
|---|---|---|---|
| NAAM: | Wilson Ross | en | Andy Raven |
| GEB.D.: | 4 dec 1950 | | 9 okt 1948 |
| PLAATS: | Toronto | | Toronto |
| GIJS Nr. | 9 defens | | 14 forward |

Alhoewel er verscheidene keren iets over onze Canadezen in de Nieuwsbladen heeft gestaan willen wij toch ook nog een kort intervieuw met ze hebben.
Ze bewonen met hun drieën (Andy, Susan en Wilson) een huis in de Bleekerstraat, wat ze best bevalt. Omdat Andy prettige ervaringen heeft met Nederland (zoals bekend speelde Andy 2 jaar geleden bij Thialf), wilde hij er dit jaar wel weer naar toe, maar nu met z'n vriend. Jammer voor hun (gelukkig voor ons) had Thialf al 2 Canadezen. Uit de vele aanbiedingen van andere clubs hebben ze GIJS gekozen. Aangezien de universiteiten in Canada van sept tot april lopen, moeten de studenten in de overige 4 maanden zelf hun kost verdienen. Wilson is o.a. timmerman en huisschilder geweest. Ook hebben ze beide bij een limonadefabriek gewerkt. Hun favoriete sporten zijnijshockey (!)en Amerikaanse football. Ook Wilson is al eens in Nederland geweest toen speelde hij bij de "York University" die tegen Thialf heeft gespeeld. In Canada trainden ze iedere dag zo'n 2 uur. In april zullen we Andy en Wilson vaarwel moeten zeggen want dan moeten ze eerst weer aan de studie. Andy is nu 2 jaar kwijt en begint in sept aan z-n 9e jaar. Wilson heeft 4 jaar achter de rug.
Wij wensen hun straks, terug in Canada veel sukses.

-.-.-.-.-

Bij de Europese kampioenschappen voor B junioren werd Polen kampioen 5 gespeelde wedstrijden, 10 punten, 56 goals voor en 12 tegen.
Nederland eindigde op de onderste plaats.

-.-.-.-.-.-



3 uur weer in Groningen waar de geweldige chauffeur diverse mensen bij huis heeft afgezet driewerf HOERA voor de chauffeur. Zo,en nu snel naar bed en hopenlijk het volgend jaar weer zo'n reis en dan het liefst het hele weekend op verzoek van vele supporters.

Wolter en Ria Brouwer.

-.-.-.-.-

Aan hardlopen heb je niets, je moet op tijd vertrekken.

-.-.-.-.-

<u>Uitslag van het junioren C-tournooi in Utrecht.</u>

| | | |
|---|---|---|
| 1. | Tilburg Trappers C | 10 punten |
| 2. | U.IJ.C. C | 7 punten |
| 3. | KEV Krefeld C | 6,punten |
| 4. | Smoke Eaters C | 4 punten |
| 5. | DSC Duisburg C | 2 punten |
| 6. | G.IJ.S. Groningen C | 1 punt. |

-.-.-.-.-

<u>GIJS I - ESC SOEST</u>

14 april 1973

uitslag 3-3

Deze wedstrijd was het sluitstuk van dit seizoen. Voordat de wedstrijd begon werden 6 GIJS spelers t.w. Rob van Aarem, Martin Leeflang, Jos Teisman Folkert Berghuis, Henk van Halteren en Coen Eikelenboom, gehuldigd omdat ze 100 wedstrijden gespeeld hadden. Ze kregen ieder een bekertje voor dit heugelijke feit. Ook kreeg de heer van Erp een beker aangeboden omdat hij het team



| | | | | |
|---|---|---|---|---|
| 16-4 | werd | Jeroen Lode | 17 jaar | ( 1e team ) |
| 16-4 | " | Koen Jager | 7 jaar | ( D team ) |
| 17-4 | " | Evert Scholma | 12 jaar | ( D team) |
| 22-4 | " | Edward Kort | 19 jaar | ( 1e team ) |
| 25-4 | " | Jan Schuringa | 30 jaar | ( 2e team ) |
| 2-5 | wordt | Jef Delhez | 15 jaar | ( C team ) |
| 12-5 | " | Henk Keyzer | 14 jaar | ( C team ) |
| 12-5 | " | Aldert Smit | 13 jaar | ( D team) |
| 13-5 | " | Hans Wagenaar | 17 jaar | (2e team ) |
| 15-5 | " | Allard Krikke | 14 jaar | ( C team ) |
| 20-5 | " | Bert v d Laan | 8 jaar | ( D team ) |
| 26-5 | " | Hans Haan | 26 jaar | (2e team ) |
| 30-5 | " | Coen Eikelenboom | 23 jaar | (1e team ) |

*****

Door vol te houden, bereikte de slak de ark.

*****

<u>U.IJ.C. - G.IJ.S.</u>

Zaterdag 24 febr. ging G.IJ.S. met 3 bussen vol supporters op weg naar Utrecht voor de wedstrijd U.IJ.C. - G.IJ.S. . De stemming in de bussen was geweldig. Iedereen ging vol verwachting deze wedstrijd tegemoet. Zullen ze winnen of zullen ze de eerste kompetitie nederlaag tegemoet gaan. De algehele opinie was " natuurlijk winnen ze". Maar helaas pakte het allemaal anders uit. De wedstrijd was enorm hard maar geweldig sportief. Helaas waren er een paar rare mensen in de hal die de wedstrijd schijnbaar graag gestaakt zagen wat ze in de 2e periode dan ook lukte. Na herhaaldelijke waarschuwingen, dat de wedstrijd gestaakt zou worden, waren er toch nog een paar vervelende kerels die met bierblikjes moesten gooien en dat betekende een vroegtijdig einde van de wedstrijd. Wat erg jammer was want we zaten allemaal te genieten van een geweldige wedstrijd.
Op de terug reis was de stemming tot Harderwijk enigszins gedrukt. In Harderwijk kwamen de spelers ook langs. Toen die er waren was alle leed gauw geleden en de rest van de reis was de stemming opperbest.
Het kommentaar dat Frans Henrichs op de radio gaf loog er ook niet om. Hij zei dat het Groningse publiek zich korrekt had gedragen en ook het grootste gedeelte van het Utrechtse publiek. De stemming vond hij enorm, men probeerde elkaar gewoon te overschreeuwen. Alleen was hij zeer ontstemd over feit dat enkele Utrechtse jongens zo vervelend moesten zijn. Hij vraagt zich af of dit nu echt nodig is bij de sport.
Terwijl op het ijs een enorm sportieve slag wordt geleverd wordt daarbuiten zeer onsportief gehandeld. En het meest vervelende van dit soort zaken is dat de teams voor de kosten op moeten draaien. Al met al is niemand hiermee geholpen. Het roken in de ijshallen is al verboden, laten we dan ook de blikjes verkoop maar gaan verbieden misschien kunnen we hiermee deze vervelende incidenten vermijden. Ik vind dit alles bij zo'n faire wedstrijd bijzonder onbegrijpelijk.

*****

Geen vogel vliegt te hoog als hij op zijn eigen vleugels vliegt.

*****

ganisatie werk heeft verzet, waar velen geen idee van hebben. HENK HARTELIJK DANK.
Als het seizoen op het ijs begint heeft konditie trainer de heer GROL in de zaal en in de Appelbergen er al het nodige zweet uitgehaald en de konditiebasis voor het "ijswerk" gelegd. Alvorens het ijswerk begint ( op het voortreffelijk door ijsstadion directeur en GIJS-pionier VAN AAREM (nr.6) geleverde ijs), is het medische team bestaande uit,de artsen DE VRIES, KRIKKE en MULDER al druk aan het keuren geweest, 26 weken lang zijn zij er verder bij. Eenmaal op het ijs vragen de teams aandacht en begeleiding. Voor het 2e team kon ik daarbij op de steun van de heer LODE rekenen. JOHN CAMPIONI trad weer op als team recorder. Voor, tijdens en na de wedstrijden is onze fysiotherapeut de heer BROOMANS aktief. Ijshockey is geen "jongejuffer" sport, een reden waarom er voor hem heel wat werk is. Ik mag niet vergeten te vermelden dat oogarts HAM en tandarts SCHURING de ogen en gebitten goed in de gaten houden. Voor zere voeten komt onze chiropediste Mevr. KRAAK naar het stadion. Bij uitwedstrijden vallen wij voor het gereedmaken van proviant terug op chef-kok DE VRIES.
De public-relation (raambiljetten en advertenties) werden dit jaar wwer verzorgd door MARTIN LEEFLANG. Deze zaken lipen zeer goed en ook hiervoor hulde aan een GIJS-pionier van het eerste uur die niet alleen op het ijs zijn mannetje staat. GIJS-fotograaf STRAATEMEYER schoot van team en spelers weer de nodige plaatjes, die in de stadion winkel, met medewerking van de heer BETTEN, te koop waren. Naast het secretariaat vervult de heer GROENVELD, daarbij geassisteerd door COEN EIKELENBOOM en sinds kort door de heer FOKKINGA, ook nog de materialen. En daar gaat wat om met al die gebroken sticks. Voor eventuele juridische steun kunnen wij terug vallen op MR. J. van ZAAIJEN. Het wekelijks keurig op tijd gereed zijn van de



HERNE E.V. - G.IJ.S. I

uitslag 5-5

-.-.-.-.-

Verslag wedstrijd E.S.C. SOEST - G.IJ.S. I

7 april 1973

Om half twee vertrokken we van de ijshal om te beginnen aan de vijf uur durende reis naar Soest. Om half zeven kwamen we in Soest aan. Om kwart over acht begon de wedstrijd. G.IJ.S. ging direkt in de aanval. In de 1e periode maakte Jack Venema een doelpunt dat afgekeurd werd. Een paar minuten later maakte Andy Raven er toch 1-0 van met ass van Jack Venema. Nog voor het einde van de periode maakte een Duitse speler gelijk. Jos Teisman en Jeroen Lode waren deze wedstrijd de beste spelers. G.IJ.S. kwam in de volgende periode op een 2-1 achterstand te staan. Deze achterstand duurde tot kort voor het einde van de derde periode toen wist Wilson Ross de nederlaag nog net te voorkomen en scoorde het 2e G.IJ.S. doelpunt.
Het was een zeer sprotieve wedstrijd.

Dit verslag werd geschreven door;

Mary Hendriks,
Anneke Boskamp,
Hilda Warners.

-.-.-.-.-

Een verslag van de reis naar SOEST.

Zaterdag 7 april vertrok om 1.30 een bus vol trouwe supporters naar SOEST, we mogen wel zeg-

gen dat dit de trouwste supporters zijn. HOERA. We hebben nog even in angst gezeten of de reis wel door zou gaan, want de bus was niet zo gauw vol als we wel gewend zijn. Maar we zijn toch vertrokken met als reisleider de heer TEISMAN. De chauffeur had gedacht deze keer maar over Ter Apel te rijden en niet over Hengelo, wat natuurlijk erg leuk was. Toch waren wij enigszins teleurgesteld want via deze route kwamen we de spelers niet tegen en dat vinden wij juist zo leuk. De grens. Mensen wat een ellende ze hadden niet eens kleingeld in kas gelukkig was er iemand zo goed om de chauffeur een mark te lenen, anders hadden we weer huis gemoeten of niet natuurlijk há, há, há.
Und nun fahren wir ins Heimat, brulde de heer Teisman, iedereen slap van de lach.
En nu maar rijden en rijden, tjonge wat een eind maar wel gezellig. Münster, gelukkig zijn we daar snel door want er zijn enkele damesdie zo nodig moeten, de heren stop hadden we al gehad. Hier werd ons verzocht niet te veel te drinken want de reis duurt nog lang. De dorst is weer gelest en de nood weer opgeheven dus de bus maar weer in. En wie zien we daar, zowaar onze spelers, enorme vreugde in de bus waar een enorme yell opgaat. Om half 7 waren we in Soest waar we eerst nog wat gingen drinken voor we naar de ijshal gingen. In de ijshal was het verschrikkelijk koud. De wedstrijd was wel leuk. Wilson Ross wist nog op het nippertje een nederlaag te voorkomen. Na de wedstrijd gingen we naar een herberg waar de jongens ons nog even kwamen bedanken. Weer kregen we een waarschuwing om niet te veel te drinken wat 1à2 personen schijnbaar niet gehoord hebben. Jammer dat er altijd een paar zijn die niet van ophouden weten. Zo en nu weer op naar Groningen, de terugreis verloopt zeer rustig. We zijn om



VAN DE COACH.

Nu het zo suksesvol seizoen 72/73 naar het einde snelt is het mij een behoefte een aantal facetten van het afgelopen seizoen de revue te laten passeren.
Deze intentie kwam bij mij op toen tijdens de kampioenshuldiging G.IJ.S. voorzitter de heer PFEIFFER, mij nogal wat lof toezwaaide i.v.m. het behaalde kampioenschap. Het 2e binnen 4 jaar dat ik mee mocht beleven. Eerlijk gezegd is dat ook een grote belevenis die veel voldoening schenkt. 4 Jaar met een grote groep werken, met al z'n ups en downs, met nu en dan niet te voorkomen spanningen, de doffe ellende bij een nederlaag en de gezamenlijke grote vreugde bij overwinningen. En als dan het woord sukses valt dan moet ik erkennen dat het sukses van een managercoach valt en staat met zijn medewerkers. Naar mijn gevoel en geheel onbewust is er wat weinig hulde en dank geweest aan al deze medewerkers, een reden waarom ik gaarne van het GIJSorgaan gebruik maak om de verdiensten van een aantal medewerkers eens in het volle licht te zetten. Ik ben mij ervan bewust dat het gevaar bestaat dat deze of gene vergeten wordt, hiervoor dan bij voorbaat mijn excuses. Naast lof voor alle spelers van het 1e en 2e team komt mijns inziens de grootste lof toe aan onze jonge Canadese speler/trainer WILSON ROSS die door zijn inzet een groot voorbeeld voor alle spelers was. "Wilson, many, many thanks!". Ook ANDY RAVEN die het 2e team traindé komt dank toe. Het 2e team bereikte in de 3e divisie een eervolle 3e plaats. Terwijl Andy met veel pech (pink, neus, knie) hard voor zichzelf was en het teambelang steeds liet prevaleren. HULDE!
Op de achtergrond van het hele ijs gebeuren was er de geweldige steun van ass.manager/secretaris de heer GROENVELD die een noodzakelijk stuk or-




## 'DANK AAN GIJS-legioen'

Na 31 wedstrijden is met de wedstrijd tegen HTSV Bremen het ijshockeyseizoen '71-'72 afgesloten In deze 31 wedstrijden scoorde GIJS 135 doelpunten en liep het team totaal 286 strafminuten op (gem. 8 min. per wedstrijd; in seizoen '70-'71 6 min.). De spelers volgden gedurende 155 uren conditie- en ijstraining. Dit voor amateurs zware karwei konden de Gijssies opbrengen, mede door de morele steun van plm. 26.000 trouwe bezoekers, die het GIJS-legioen vormen en die onze wedstrijden bijwoonden. Voor het hele begeleidingsteam en in het bijzonder voor trainer-speler Rob van Aarem, ass. trainer-doelman Martin Leeflang en onze spelers met aan het hoofd captain Henk van Halteren, heeft dit bijzonder inspirerend en stimulerend gewerkt. GIJS-supporters namens alle medewerkers hartelijk dank en tot ziens bij de aanvang van het seizoen '72-'73 in september a.s.

Fr. J. M. van ERP,
Manager Coach.

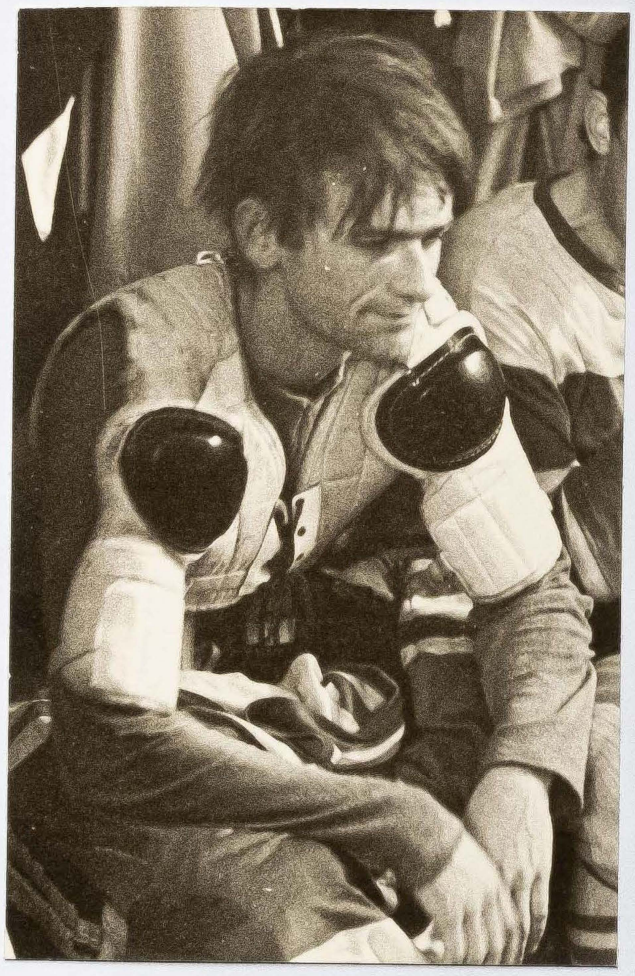

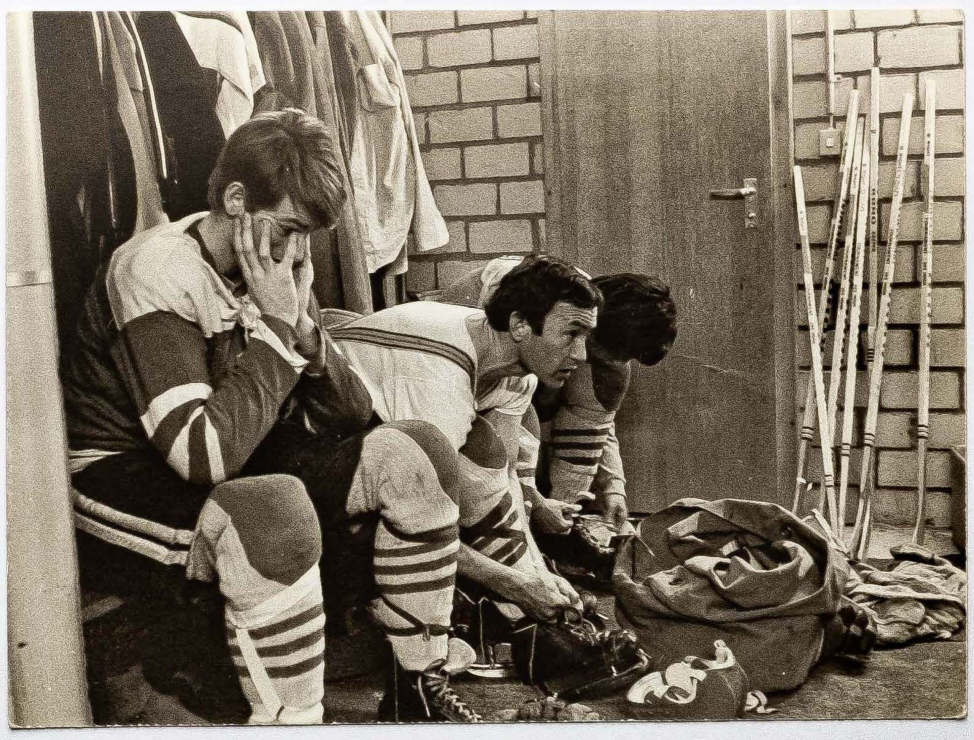



Bequeme Anfahrt zu reizvollem Ziel: Aus nordwestlicher bzw. westlicher Richtung, von den Autobahnabfahrten Hamm (Strecke Oberhausen-Bielefeld) oder Unna (Strecke Münster-Wuppertal) über die B 63 bzw. B 1 über Werl.

Von den Bundesstraßen B 7 und B 479 bei Neheim-Hüsten auf die B 516, die am Nordufer der Möhnetalsperre verläuft.

Die B 229 führt aus südlicher Richtung über Arnsberg, aus nördlicher über Soest zum Möhnesee. Hier entsteht auch die Abfahrt der neuen BAB Strecke Ruhrgebiet — Kassel, südlich Soest. In östlicher Richtung empfiehlt sich von der B 55 bei Belecke auf die B 516 zu fahren, oder die B 1 bis Soest zu benutzen.

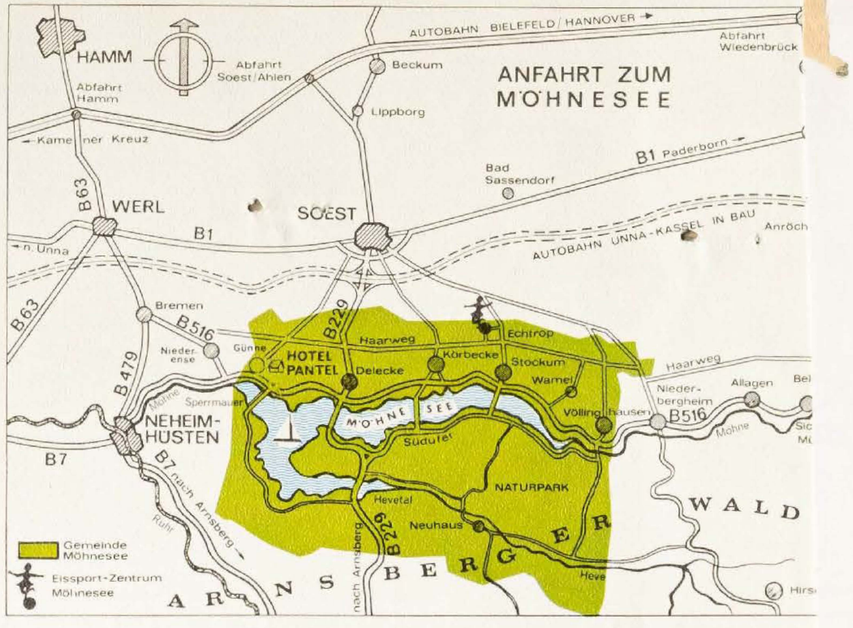


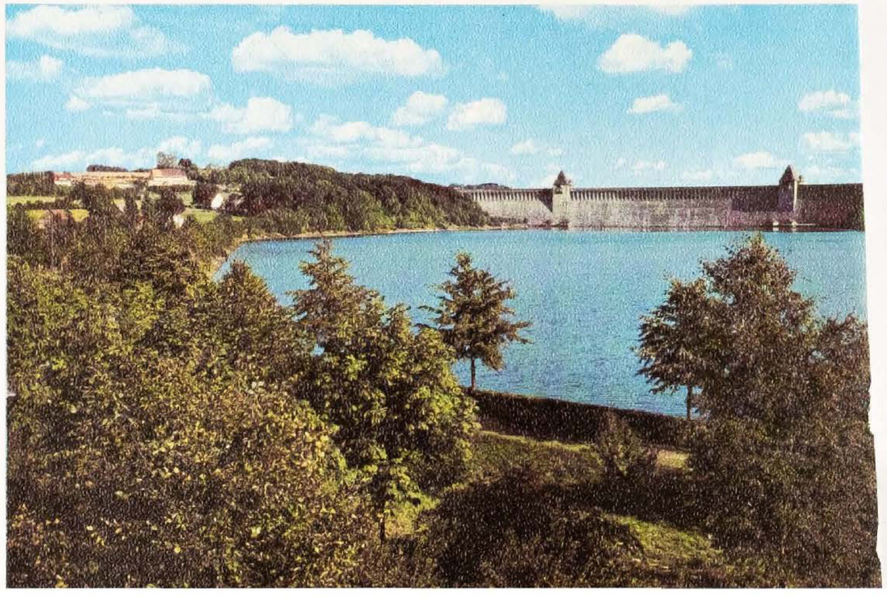

Nebenstehende Abbildung zeigt die ideale Südhanglage des „Hotel Pantel" (oben links) in Verbindung mit der Sperrmauer des Möhnesees. Bitte informieren Sie uns rechtzeitig, wenn Sie besondere Wünsche oder Pläne haben. Wir möchten Sie besonders aufmerksam bedienen — zu jeder Jahreszeit.

Ihre Familie
Tomaszewski / Pantel
4773 Möhnesee - Günne
Ruf 02924 / 435 u. 7838

# *Hotel Pantel* MÖHNESEE-SPERRMAUER

HOTEL PANTEL, 4773 Möhnesee-Günne

Das Haus für:

- Tagungen
- Konferenzen
- Schulung und
- Festlichkeiten
- Ihre Erholung

Ruf 02924 / 435 u. 7838

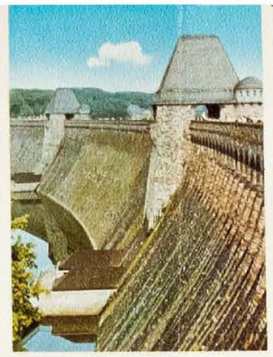

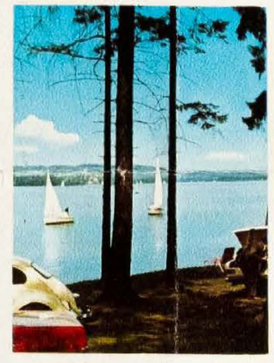



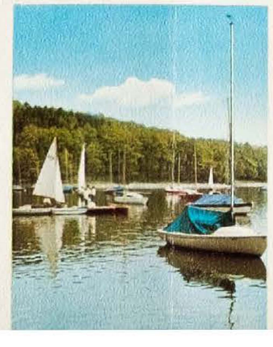



Gesamtansicht



Terrassen-Restaurant



Frühstücks-Zimmer



Konferenz-Raum

Dies Haus
hat einen guten alten Namen
HOTEL PANTEL

Dies Haus
hat eine ideale Lage, schräg gegenüber
der Möhnesee-Sperrmauer.

Dies Haus
wurde durch bedeutende Erweiterung
und Renovierung noch vielseitiger.

Dies Haus
bildet in Club- und Gesellschaftsräumen für
20, 25, 2 x 70 und 140 Personen einen würdigen Rahmen.

Dies Haus
bietet zu jeder Jahreszeit Erholung und Entspannung
überdachte Terrassen, Dachgarten, Bundeskegelbahn.

Dies Haus
verfügt in sämtlichen Einzel- und Doppelzimmern
über Bad bzw. Dusche, WC und Telefon.

Dies Haus
ist in Küche und Keller bestens gerüstet.
Sie wählen aus reichhaltigem Angebot.

Dies Haus
möchte auch Ihnen mit umfassendem Service
seine allseitige Leistung beweisen.



Dachgarten



Sperrmauer-Überlauf



Rezeption



Doppelzimmer

Der Möhnesee zählt schon seit über 50 Jahren zu den bedeutendsten Ausflugszielen im westfälischen Raum.

Die verkehrsmäßig günstige Lage wird in den nächsten Monaten durch den weiteren Ausbau der BAB Ruhrgebiet — Kassel noch besser: Die Anschlußstelle Soest liegt nur 5 km nördlich der Sperrmauer.

Das Tal der Möhne wird im Norden vom Haarstrang, im Süden vom Arnsberger Wald begrenzt, dazwischen dehnt sich in einer Länge von fast 11 km und unterschiedlicher Breite zwischen 300 und 3000 m der Stausee.

Von abwechslungsvollem Reiz ist die Landschaft der umgebenden Ufer mit einer Gesamtlänge von 40 km. Gekennzeichnete Rundwanderwege führen den Erholungsuchenden in die Stille der Waldgebiete, Ruhebänke laden zu Rast und Muße mit beschaulichem Ausblick auf das glitzernde Wasser.

Für Freunde des Wassersports sind zahlreiche Strandbäder sowie Verleihstationen für Paddel-, Ruder- und Segelboote um den See verteilt.

Darüber hinaus Motorboot-Rundfahrten, Golfplätze, Reitpferde, Ponys, Kutschwagenfahrten, Segelschulen, Angelsport.

Eine wirklich bunte Palette von Unterhaltungsmöglichkeiten sorgt auch bei längerem Aufenthalt für erholsame Abwechslung. Vom „Hotel Pantel" sind es keine 100 Schritte bis zur mächtigen Sperrmauer, die den oberen See nach Westen abschließt. Unterhalb führen um den Ausgleichsweiher Spazierwege, die sich in die südlichen Waldgebiete fortsetzen. Technik und Landschaft verbinden sich um Staudamm und Kraftwerksanlagen zu imposanter Einheit.

Wenn Sie Erholung und Entspannung suchen, ganz einfach Pause machen wollen, sollten Sie sich den Möhnesee zum Ziel nehmen und „Hotel Pantel" wählen, das Sie gern erwartet.

## VON SEPTEMBER BIS JULI
## ÖFFENTLICHE LAUFZEITEN:

| | | | |
|---|---|---|---|
| Montag | 10.00–12.00 Uhr | 15.00–17.00 Uhr | 20.00–22.00 Uhr |
| Dienstag | 10.00–12.00 Uhr | 15.00–17.00 Uhr | 20.00–22.00 Uhr |
| Mittwoch | 10.00–12.00 Uhr | 15.00–17.00 Uhr | |
| Donnerstag | 10.00–12.00 Uhr | 15.00–17.00 Uhr | 20.00–22.00 Uhr |
| Freitag | 10.00–12.00 Uhr | 15.00–17.00 Uhr | 20.00–22.00 Uhr |
| Samstag | 10.00–12.00 Uhr | 15.00–17.00 Uhr | |
| Sonntag | 10.00–12.00 Uhr | 15.00–17.00 Uhr | 20.00–22.00 Uhr |

Veranstaltungen nach besonderem Aushang

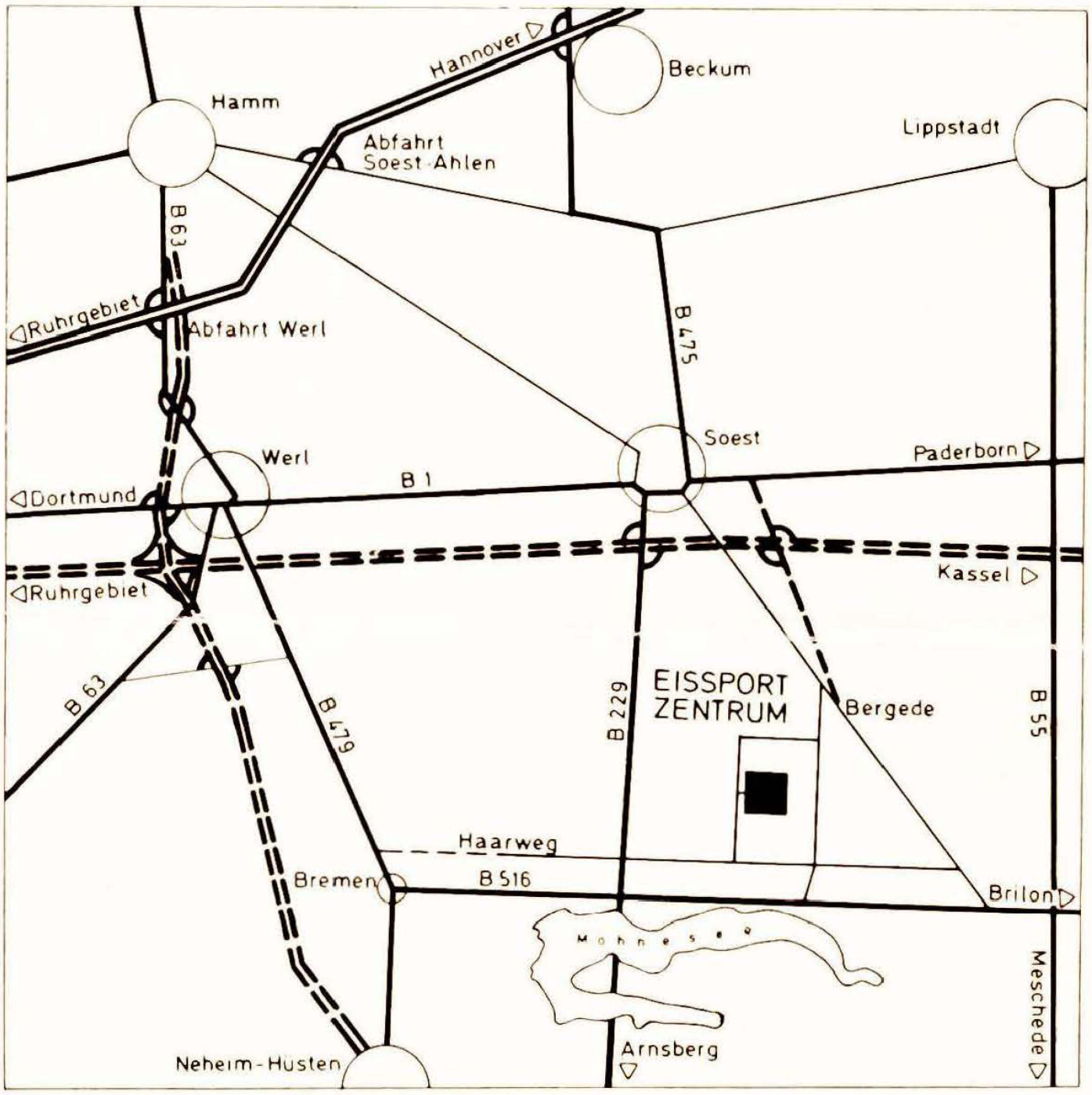


## EINTRITTSPREISE

| | |
|---|---|
| Einzelkarte, Erwachsene | DM 2,00 |
| Einzelkarte Kinder, Studenten und Militär (Mannschaftsdienstgrade) | DM 1,00 |
| Zuschauer | DM 1,00 |

**Blocks mit 12 Einzelkarten:**

| | |
|---|---|
| Erwachsene | DM 20,00 |
| Kinder, Studenten und Militär (Mannschaftsdienstgrade) | DM 10,00 |
| **Leih-Schlittschuhe** je Laufzeit | DM 2,50 |

Die Einzelkarten gelten für eine volle Laufzeit. Saisonkarten, Patches- und Hallenmiete auf Anfrage. Bei Veranstaltungen Preise gemäß Aushang.

ÄNDERUNGEN VORBEHALTEN

# eissport zentrum möhnesee

Möhnesee-Echtrop · Telefon 02924/7200

**Fit bleiben durch Sommer- und Wintertraining**
**Schnellauf - Kunstlauf - Hockey**



## Ein Spaß für die ganze Familie

ob im Urlaub, nach Feierabend oder an Wochenenden - nicht nur für Könner.
Ersten zaghaften Rutschern folgen meist begeisterte Versuche - und mit einem Male geht's wie von selbst. Schlittschuhe zum Probieren gibt es leihweise im Eissportzentrum. Viele betrachten den Eissport als Vergnügen und Entspannung - besonders, wenn es draußen warm ist. Dann kühlt man sich in der Eishalle ab, ohne sich gleich zu erkälten. Und wer sich gar nicht traut, der schaut einfach zu. Auch das ist ein Spaß, der sich für jeden lohnt - im Sommer wie im Winter.


GIJS
GRONINGEN
1969 2019
50 JAAR